تازن معرڪن جي تاريخ

(تاريخ تازه نواءِ معارڪ)

منشي عطا محمد شڪارپوري

حڪيم نياز همايوني

سنڌي ادبي بورڊ

تازن معرڪن جي تاريخ

(تاريخ تازه نواءِ معارڪ)

www.sindhsalamat.com books.sindhsalamat.com

هي ڪتاب اڪيڊمي آف ليٽرز پاڪستان اسلام آباد
جي مالي سهڪار سان شايع ڪيو ويو

www.sindhsalamat.com books.sindhsalamat.com

تازن معرڪن جي تاريخ

(تاريخ تازه نواءِ معارڪ)

مؤلف:

منشي عطا محمد شڪارپوري

تصحيح، تحشيه ۽ تعليق:

عبدالحي حبيبي افغاني

مترجم:

حڪيم نياز همايوني

سنڌي ادبي بورڊ

ڄامشورو سنڌ

2005ع

www.sindhsalamat.com books.sindhsalamat.com

چاپو ڇهريون | اپريل 2005ع | تعداد 1000

[هن ڪتاب جا حق ۽ واسطا سنڌي ادبي بورڊ وٽ محفوظ]

قيمت: چار سؤ ستر روپيا
[Price: Rs. 470-00]

ملڻ جو هنڌ:
سنڌي ادبي بورڊ ڪتاب گهر
تلڪ چاڙهي حيدرآباد
(فون ۽ فئڪس نمبر 0222-633679)
Email Address: sindhiab@yahoo.com
Website: www.sindhiab.com

هيءُ ڪتاب سنڌي ادبي بورڊ پرنٽنگ پريس ڄامشورو ۾ مئنيجر سيد سڪندر علي شاهہ ڇپيو ۽ انعام الله شيخ سيڪريٽري سنڌي ادبي بورڊ، ان کي ڇپائي پڌرو ڪيو.

www.sindhsalamat.com books.sindhsalamat.com

ڇپائيندڙ پاران

جيئن فرد جي زندگيءَ ۾ ماضيءَ جو تجزيو سندس حال کي بهتر ۽ آئيندي کي روشن ڪرڻ ۾ مددگار ثابت ٿئي ٿو، تيئن قومن جي ڪهاڻيءَ ۾ به گذريل زمانن جو تذڪرو تمام گهڻي اهميت رکي ٿو. ڇاڪاڻ جو قومون پنهنجي ماضيءَ منجهان سبق پرائي، حال ۾ متحرڪ ۽ متوازن نيتي اختيار ڪندي، هڪ شاندار مستقبل جي اڏاوت مُمڪن بڻائي، پنهنجن ايندڙ نسلن لاءِ بهتر زندگي ۽ ماحول محفوظ ڪن ٿيون. پر اهڙي پَدَ کي پهچڻ لاءِ انتهائي ضروري آهي ته قومون ۽ اُنهن جي قيادت، ماضيءَ جي اُپٽار سچائيءَ ۽ ايمانداريءَ سان ڪري سگهن. سندن لاءِ لازمي آهي ته اُهي نه رڳو پنهنجي عظمت ۽ خصوصيت کي ٺوس حاصلات جي بنياد تي بيان ڪن، پر پنهنجين اُوڻائين، غلطين ۽ ناڪامين کي به وڏي دل گردي سان قبول ڪرڻ کان نه ڪيٻائين.

سنڌ جي تاريخ جو سڀ کان وڏو الميو اهو آهي ته عام ماڻهو اُن جي عظيم دورن ۽ غير معمولي ڪردارن کان ئي دُرست نموني آشنا ناهي، پر اهو ته پنهنجي تاريخ جي اونداهن ۽ ناڪاري پهلوئن کان به پوريءَ طرح واقف ناهي. انهيءَ تسلسل ۾ ايمانداريءَ کان ڪم وٺي جيڪڏهن چئجي ته اجا تائين سنڌ جي تاريخ مفصل ۽ معياري طريقي سان لکي ئي نه وئي آهي، ته ان ڳالهه ۾ ڪو وڌاءُ نه ٿيندو. شايد انهيءَ ڪري ئي سنڌ جي تاريخ جا اهم ۽ بُنيادي ماخذ (Origional Sources) گهڻي قدر اڄ به آسانيءَ سان دستياب نه آهن، پر جي آهن به، ته اٽپورا ۽ تاريخ لکڻ جي سائنسي هُنر کان ڪوهين ڏور آهن. اسان جي تاريخ سان لاڳاپيل گهڻي کان گهڻو مواد رزميه شاعريءَ جي روپ ۾ موجود آهي، يا قصن ڪهاڻين جي ذريعي بيان ڪيل آهي، جڏهن ته مؤرخن جي اڪثريت موروثو علمي غير جانبداريءَ واري خوبيءَ کان ئي پالهي نظر اچي ٿي.

سنڌي ادبي بورڊ کي پنهنجي قيام کان وٺي انهيءَ معاملي جو تمام گهڻو احساس هُئو. انهيءَ ڪري بورڊ طرفان جيڪي مُهڙيون ۽ ابتدائي رٿائون جوڙيون ويون "سنڌ جي تاريخ جي رٿا" تن منجهان بُنيادي ۽ انتهائي اهم هُئي. ان ڏس ۾ سنڌ جي ناميارن عالمن ۽ محققن تمام گهڻي محنت ۽ جاکوڙ کان پوءِ، هن اداري جي تعاون سان کي انتهائي بُنيادي ۽ مُکيه ڪتاب جوڙي تيار ڪيا، جن جديد سنڌ

www.sindhsalamat.com books.sindhsalamat.com

جي شعوري اوسر ۽ قومي سُجاڳ بحال ڪرائڻ ۾ ڪليدي ڪردار ادا ڪيو. چچ نامو، تحفة الڪرام، مڪلي نامو، جنت السنڌ، تاريخ مظهر شاهجهاني، قديم سنڌ، تاريخ معصومي ۽ ٻيا ڪئين اهڙا اهم تاريخي ڪتاب آهن، جن سنڌ جي نئين نسل آڏو ماضيءَ بابت ڪيترين نيون حقيقتون نروار ڪيون. انهيءَ پورهئي کي ڳڻيندي شايد اسين فخر سان چئي سگهون ته اڄوڪي سنڌ کي سندس تاريخ بابت ڄاڻ ڏيڻ ۾ جن ادارن انتهائي اهم ڪردار ادا ڪيو آهي، تن ۾ سنڌي ادبي بورڊ جو نالو سر فهرست آهي.

اهڙي دعوي ڪندي به بهرحال اسان کي اقرار آهي ته سنڌ جي تاريخ جي حوالي سان اڃا تمام گهڻي ڪم ڪرڻ جي گُنجائش باقي آهي. اسين مڃون ٿا ته هن ڏس ۾ اهڙا ڪيترا گوشا اڃ به لڪل آهن، جن کي پڌري ڪرڻ بنا سنڌ نه پنهنجي حال جي دُرست ڪٿ ڪري سگهي ٿي، نه ئي مستقبل بابت بهتر رٿابندي جوڙي سگهي ٿي. انهيءَ ڪري سنڌي ادبي بورڊ جي موجوده ذميدارن، پڪو پَهُه ڪيو آهي ته اهي هن اڌ ۾ رُڪيل ڪم کي ترتيب ۽ ترجيح سان ٻيهر شروع ڪري، سنڌ واسين ۾ پنهنجي تاريخ بابت بهتر ادراڪ پيدا ڪرڻ لاءِ پتوڙيندا. انهيءَ ڏس ۾ اهو به طئه ڪيو ويو آهي ته پهرئين مرحلي ۾ بورڊ جي اشاعتي شعبي ۾ تاريخ تي لکيل مڙني مسودن کي جلد از جلد ڪتابي صورت ۾ پڌرو ڪرڻ لاءِ ڀرپور اُپاءَ ورتا وڃن ۽ ٻئي مرحلي ۾ تاريخ بابت محققن ۽ اسڪالرن کان نوان ڪتاب لکرايا وڃن. انهن ٻنهي مرحلن دوران اسان جي ڀرپور ڪوشش رهندي ته شايع ٿيل ڪتابن جي معيار ۽ ڪارج جو هر طرح سان خيال رکجي.

اداري جي اهڙي پاليسيءَ جي مد نظر ناميارو محقق ۽ عالم ڊاڪٽر نبي بخش قاضي صاحب طرفان دُنيا جي تاريخ بابت ترجمو ڪيل ڪتاب Outline of World History ۽ مرزا عطا محمد شڪارپوريءَ جي لکيل مشهور ڪتاب **"تاريخ تازه نوائي معارڪ"** (جيڪو سنڌ جي سر مور شاعر، ڄاڪوڙي، عالم ۽ حڪيم مرحوم "نياز" همايونيءَ هٿان ترجمو ٿيل آهي) شايع ڪرڻ لاءِ اڳيرائي ڪئي ويئي. خُدا جو شڪر آهي ته انهن مان پويون ڪتاب اڄ توهان جي هٿن تائين پهچي چُڪو آهي. ڪتاب پڙهڻ دوران اوهان کي معلوم ٿي ويندو ته تقريبن ڏيڍ صدي اڳ لکيل هيءَ تحرير **"تاريخ تازه نوائي معارڪ"**. لڳ ڀڳ سٽيتاليهه سال اڳ ناميارو محقق جناب عبدالحي افغاني صاحب سُداري سنواري بورڊ جي حوالي ڪئي، ته ان جو فارسي متن فوراً (1959ع) ۾ شايع ڪيو ويو. بعد ۾ ڪتاب جي اهميت کي محسوس ڪندي 1984ع ۾ اداري طرفان هن مشهور تاريخي ڪتاب جي سنڌي

www.sindhsalamat.com books.sindhsalamat.com

ترجمي جي ذميداري محترم نياز همايوني صاحب کي سونپي ويئي. جنهن اها ذميداري احسن طريقي سان پوري ڪندي سنڌي ترجمي جو متن 1993ع ۾ بورڊ جي حوالي ڪيو.

اداري جي ناساز حالتن سبب ايترن سالن کان ٿيل هيءُ شاندار ترجمو مُختلف عُذرن، بهانن ۽ جوازن جي بار هيٺان دٻجي شايع نہ ٿي سگهيو. بورڊ جي سيڪريٽريءَ طور مقرر ٿيندي ئي مون "تازن مُعرڪن جي تاريخ" جو اهو مسودو ڇنڊائي صاف ڪرائي، اُن جي اشاعت ڪرائڻ لاءِ اُپاءَ ورتا ۽ گهربل لوازمات پورا ڪندي اڳيرائي ڪئي. خلوص دل ۽ وطن سان محبت وچان ٿيل انهيءَ اڳڀرائيءَ جو (خبرناهي تہ ڇو) نتيجو اهو مليو، جو ڪتاب جي ڇپجڻ کان اڳ ئي ڪن مهربانن ياران اخبارن ۾ خطن، مضمونن، تبصرن ۽ تبرن جو سلسلو شروع ٿي ويو ۽ مُختلف حلقن طرفان هٿ جا گهڙيل الزام، انديشا ۽ انومان پڌرا ٿيڻ لڳا. جيئن تہ اها سڄي هاءِ گهوڙا بدنيتيءَ تي ٻڌل ۽ ڇاٽي واٽي پيدا ڪيل هُئي، تنهنڪري بد دليءَ جو پيدا ٿيڻ لازمي هُئو، پر مون انهيءَ سلسلي ۾ پٽ ڏٽي جي هدايت:

"جنهن جو پيچ پنهونءَ سان، سا پاڻهئي ٿيندي پڌري."

تي عمل ڪندي هڪ لحظي لاءِ بہ همٿ نہ هاري ۽ ڪتاب جي اشاعت جي سلسلي ۾ ڪنيل ڪوبہ قدم پوئتي نہ ڪيو، نہ ئي ڪم جي رفتار ۾ ڪمي آندي. لاڳاپيل ڪميٽين کان منظوري وٺڻ بعد ڪتاب جا پروف پڙهڻ ۽ مُناسب سنوار جي سلسلي ۾ اعتبار جوڳن ماهرن سان رابطو ڪيو ويو. جن جي محنت ۽ خلوص سان ڪيل پورهئي جي نتيجي ۾ هيءَ سوکڙي اڄ توهان جي هٿن تائين پهتي آهي.

"تازن معرڪن جي تاريخ" جي متن، مهاڳ، ۽ مُترجم ۽ مُدير جي وضاحتي نوٽن ۾ سنڌن طرفان ٿيل عرق ريزيءَ تي نظر وجهندي، پڙهندڙ آسانيءَ سان ڪتاب جي اهميت جو اندازو لڳائي ويندا، پر اداري جي مُک مُنتظم ۽ تاريخ جي شاگرد جي حيثيت ۾ مان هيٺين چند مشاهدن کي پيش ڪرڻ نهايت ضروري ٿو سمجهان:

1. جيتوڻيڪ هيءُ ڪتاب اڻويهين صديءَ جي سنڌ - افغان لاڳاپن ۽ انگريزن جي سنڌ تي حاڪميءَ جي ابتدائي مرحلي بابت اهم ترين ماخذن مان هڪ ۽ "اکين ڏٺي احوال" هُجڻ سان گڏ ان دور بابت بنيادي معلومات فراهم ڪندڙ دستاويز (Primary Source) طور تمام گهڻي اهميت رکي ٿو، پر پڪ سان نہ ٿو چئي سگهجي تہ ڪتاب جو ليکڪ پنهنجي ادراڪ ۽ وضاحتن ۾ مُڪمل طور غير جانبدار هُئو ۽ ڪيس مُيسر حقائق شڪ کان بالاتر هُئا.

2. ڪتاب جو ليکڪ سنڌ ڇاڻو هوندي بہ گهٽو ٽٺو غير سنڌي حاڪمن جي نہ

رڳو ويجهو، پر سندن ماتحت بہ رهيو. تنهنڪري اهو ضروري ناهي تہ سنڌ ۽ سنڌي ماڻهن بابت سندس مُشاهدا ۽ تجزيا، جيئن جو تيئن قبول ڪجن. البت اهو ضرور تسليم ڪري سگهجي ٿو تہ سندس قلم جي تيزيءَ ۽ جولان ڪان پنهنجو ٿوري پرائو ڪوبہ بچي نہ سگهيو آهي. لائق مصنف جو لهجو ڪن هنڌن تي ايترو تہ سخت ۽ ڪڙو لڳي ٿو، جو ماهرن طرفان ڪتاب جي اهڙن حصن کي ايڊٽ ڪرڻ جي سخت ضرورت محسوس ڪئي وئي، پر علمي قدرن لاءِ احترام رکندي ايڊيٽر صاحبان طرفان ڪيترين ئي ترش ۽ ڪڙين ڳالهين/جملن کي جيئن جو تيئن رهڻ ڏنو ويو آهي. جنهنڪري سنڌي ترجمي جو مُڪمل متن ايڊٽ ڪندڙ ماهر حبيب الله صديقي صاحب جو چوڻ آهي تہ ڪين مجموعي طور تقريباً هڪ صفحي جيترو مواد ئي ايڊٽ ڪرڻ جي ضرورت پيش آئي.

3. ڪتاب پڙهندي آسانيءَ سان محسوس ٿيندو تہ مصنف جي طرز تحرير مٿان سندس روزاني زندگيءَ جي وهنوار ۽ ذاتي روزنامچي جو اثر سرس آهي ۽ ساڳيءَ طرح سندس لکڻيءَ تي معروضي حقيقت پسنديءَ جي پيٽ ۾ ذاتي احساسات جو رنگ وڌيڪ حاوي آهي. ان حوالي سان اهو تاثر پڻ پيدا ٿي سگهي ٿو تہ ڪو پروفيشنل مؤرخ ئوس حقيقتن جي بُنياد تي ان دور جو تفصيل (Account) ڏيندي سنڌ جي تاريخ سان شايد وڌيڪ انصاف ڪري سگهي ها. ان هوندي بہ ڪتاب ۾ موجود بيان جي بي ساختگي (Spontaneousness) سنڌ جي تاريخ سان سلهاڙيل ڪئين حيرتناڪ واقعن بابت واضح اشارا ڏيندي، واقعن ۽ معاملن بابت سچائي معلوم ڪرڻ جي سلسلي ۾ وڌيڪ جاکوڙڻ تي اُتساهي ٿي.

4. ڪتاب جي ليکڪ اُن دور جي سياسي حالتن جو وچور ڏيڻ سان گڏوگڏ سنڌ جي معاشي، علمي ۽ معاشرتي ماحول تي بہ گهري نظر وڌي آهي ۽ تڏهوڪن پيرن، فقيرن، صوفين، بُزرگن، گادي نشينن، اميرن، ڪٻيرن ۽ جاگيردارن وغيره جي خانگي زندگيءَ بابت پڻ نهايت دلچسپ معلومات ڏيئي، ڪتاب کي عام پڙهندڙ لاءِ موهيندڙ بڻايو آهي.

5. ڪتاب ۾ ڪيترا معاهدا، عهدناما، اقرار ناما، شجرا، نقشا، تصويرون، چوٽيون، نُڪتا ۽ شعر وغيره تفصيل سان ڏنل آهن، جيڪي اڳ شايد سنڌ جي تاريخ سان لاڳاپيل ڪنهن تحرير جو حصو نہ بڻجي سگهيا هُجن. بهرحال مجموعي طرح مصنف جي ٻوليءَ مٿان ادبي ۽ قصہ گوئيءَ جو چٽو اثر هئڻ ڪري، ڪتاب پڙهي پُورو ڪرڻ تي دل هرکي ٿي.

جيتريقدر مصنف جي زندگي، ڪمن ۽ ڪيريئر جو تعلق آهي تہ ان حوالي سان فارسي مسودي جي مُدير ۽ ڪتاب جي سنڌي مُترجم ايترو تفصيلي بحث ڪيو

www.sindhsalamat.com books.sindhsalamat.com

آهي، جو ان ڏس ۾ وڌيڪ تبصرو ڪرڻ غير ضروري لڳي ٿو. خاص طور ڪتاب جي فارسي متن تي جناب عبدالحي افغانيءَ جي ڪيل محنت، سندس طرفان لکيل حاشين، واڌارن، وضاحتن ۽ ڏنل مستند اضافي معلومات کي ساراهڻ .بنا رهي نہ ٿو سگهجي. سندس طرفان ترتيب ڏنل "تعليقات" وارو حصو هڪ تاريخي نوعيت جو ڪم آهي، جنهن سان ڪتاب جي اهميت ۽ خوبصورتيءَ کي چارچنڊ لڳي ويا آهن. ڪتاب پڙهڻ کانپوءِ، ڪوبہ پڙهندڙ سندس ايڊيٽنگ جي آرٽ جو مداح بڻجڻ کان رهي نہ ٿو سگهي. ساڳيءَ طرح جناب نياز همايوني صاحب جي ترجمي جي معيار، تفصيلي نوٽن ۽ اشارن بہ هن ڪتاب کي خوبصورت بنائڻ ۾ وسان نہ گهٽايو آهي. جيتوڻيڪ ڪن هنڌن تي وضاحتون ڏيندي لائق مترجم جو لهجو شاعراڻو ۽ صحافتي وڌيڪ ٿي وڃي ٿو، پر تڏهن بہ اهڙيون وضاحتون پڙهندڙ کي حقيقتن جي ڪئين نون روپن سان آشنا ڪرائين ٿيون.

مدير ۽ مُترجم طرفان ٿيل انهيءَ پورهئي سان حصو ملائيندي سنڌي ترجمي جي ايڊيٽر جناب حبيب الله صديقي پڻ ڪتاب کي ڇپائيءَ جوڳو بنائڻ ۾ تمام گهڻي جستجو ڪئي آهي. هُن صاحب بار بار ڪتاب جي سنڌي متن کي نظر مان ڪڍيو، هر صُفحي ۽ سٽ تي گهرائيءَ سان غور ڪيو ۽ ڪتاب جي اشاعت کي ممڪن بنائڻ لاءِ اداري سان مڪمل سهڪار ڪيو. انهيءَ تسلسل ۾ مون بہ هڪ منتظم ۽ تاريخ جي شاگرد جي حيثيت ۾ ڪتاب کي معياري بنائڻ لاءِ نہ رڳو هر مُمڪن انتظامي سهڪار آڇيو، پر هر مرحلي تي ذاتي دلچسپي وٺندي، ڪتاب کي بهتر ۽ دلڪش بنائڻ جي ڪوشش ڪئي. ڪتاب جي مُڪمل ڏسٽي (Index) نهرائڻ کانسواءِ تقريباً هر صُفحي بابت پروف ريڊرن، ايڊيٽر، ڪمپوزرن ۽ ٻئي فني عملي سان ضروري مشورا ۽ بحث ڪري "تاريخ تازه نوائي معارڪ" جو سنڌي ترجمو بهتر کان بهتر طريقي سان پيش ڪرڻ جي ڪوشش ڪئي. ان ڏس ۾ اداري جي ڪارڪُنن: سيد سڪندر علي شاهہ، دين محمد ڪلهوڙي، عبدالحفيظ قريشي، عبدالصمد ٻبر، مسٽر سليم ڀُٽو ۽ فرحان علي پٺي طرفان ڪيل ڪوششن جي مڃتا نہ ڪرڻ بہ ناانصافي ٿيندي. مون کي پڪ آهي تہ سندن غير معمولي دلچسپي ۽ اُتساهہ کانسواءِ هيءَ حاصلات مُمڪن نہ ٿي سگهي ها. مان انهن سڀني ڪارڪنن جو بہ نهايت ئي تهہ دل سان شڪر گذار آهيان. اها اداري جي مڙني ڪارڪنن جي محنت آهي جو پنهنجي نوعيت جو هيءُ نهايت ئي اهم ۽ شاهڪار ڪتاب اوهان آڏو موجود آهي. مان يقين سان چئي سگهان ٿو تہ هيءُ ڪتاب نہ رڳو سنڌ جي ويجهي ماضيءَ جي تاريخ جي حوالي سان هڪ يادگار حيثيت حاصل ڪري وٺندو، پر گڏوگڏ اداري جي

www.sindhsalamat.com books.sindhsalamat.com

ڪارڪردگيءَ جي حوالي سان پڻ "مجتا جي سَنَدَ" ثابت ٿيندو. "تازن مُعرڪن جي تاريخ" جي اشاعت مون لاءِ ذاتي طرح بہ انهيءَ اهم ترين حاصلات جو حصو آهي، جيڪا بورڊ ۾ مُنهنجي آمد کي 'سجايو' سمجهڻ ۾ معاون ۽ مددگار ثابت ٿي سگهي ٿي.

مون کي اُميد آهي تہ اهڙو ئي تعاون ڪتاب جي مهربان پڙهندڙن وٽان بہ پلئہ پوندو. جيڪي ڪتاب پڙهي پورو ڪرڻ کان پوءِ پنهنجن مشورن ۽ صلاحن سان ايندڙ ڇاپي کي وڌيڪ معياري ۽ معتبر بنائڻ ۾ اسان جي راهنمائي ڪندا. اسان اُنهن نقادن ۽ نُڪتہ چينن جي بہ آجيان ڪنداسين، جيڪي ڪتاب پڙهڻ بنا تبصرا ڪرڻ شروع ڪندا پر مون کي پڪ آهي تہ اهڙي رويي جي ڪري مايوس ٿيڻ بجاءِ اداري جي ڪارڪنن ۾ ڪم ڪرڻ لاءِ وڌيڪ جوش ۽ جذبو پيدا ٿيندو ۽ نتيجي ۾ تاريخ سان لاڳاپيل ڪي ٻيا اهم ڪتاب پڌرا ڪرڻ لاءِ ماحول سازگار ٿي ويندو.

ڄامشورو، سنڌ — انعام الله شيخ

17 - مارچ 2005ع — سيڪريٽري

بمطابق 06 صفر 1426 هه — سنڌي ادبي بورڊ

www.sindhsalamat.com books.sindhsalamat.com

سنڌ، جيڪا اسان جي لاءِ پنهنجي ماءُ سمان آهي، تنهن کي اسان ڪيئن ٿا انگريزن جي حوالي ڪري سگهون؟

غلام محمد لغاري

سنڌ، اسان پروچن جي سڳي ماءُ برابر آهي، جنهن جي ٿڃ مان پيڙهين کان اسان جي پرورش ٿيندي اچي ٿي، اولاد تي پيءَ ماءُ جا گهڻيئي حق هوندا آهن، انهيءَ ساک موجب اسان پنهنجي جان هن جيجل ماءُ جي قدمن تان قربان ڪري رهنداسين!

غلام محمد لغاري

ادا! هيءَ ننگ جي ترار، جا نياڻين توڏي موڪلي آهي، اها تون ڪڻ ۽ هن دين ۽ ملڪ جي دشمن (انگريز) سان وڙهه! حڪومت هميشه پاڻ وٽ به رهڻي ڪانه آهي، نڪي ڪنهن دارا ۽ سڪندر وٽ جٽاءُ ڪيائين، مگر مردن جو نالو سدائين زنده رهندو. هن غلاميءَ جي حڪومت کان بهتر آهي ته ملڪ جي آزاديءَ لاءِ وڙهجي.

مير شير محمد خان جي پيڻ

www.sindhsalamat.com books.sindhsalamat.com

احمد شاهه ابدالي (دراني، سدوزئي)

هندستان جي رياست پٽيالہ ۾ موجود اصلي تصوير تان عڪس ورتل

(لاڳاپيل صفحو 1 ۽ 351)

تيمور شاھ پٽ احمد شاھ ابدالي

(لاڳاپيل صفحو 1 ۽ 379)

www.sindhsalamat.com books.sindhsalamat.com

شاھ محمود پٽ تيمور شاھ پٽ احمد شاھ ابدالي

(لاڳاپيل صفحو 12)

شهزادو ڪامران پٽ شاھ محمود پٽ تيمور شاھ

(لاڳاپيل صفحو 26)

www.sindhsalamat.com books.sindhsalamat.com

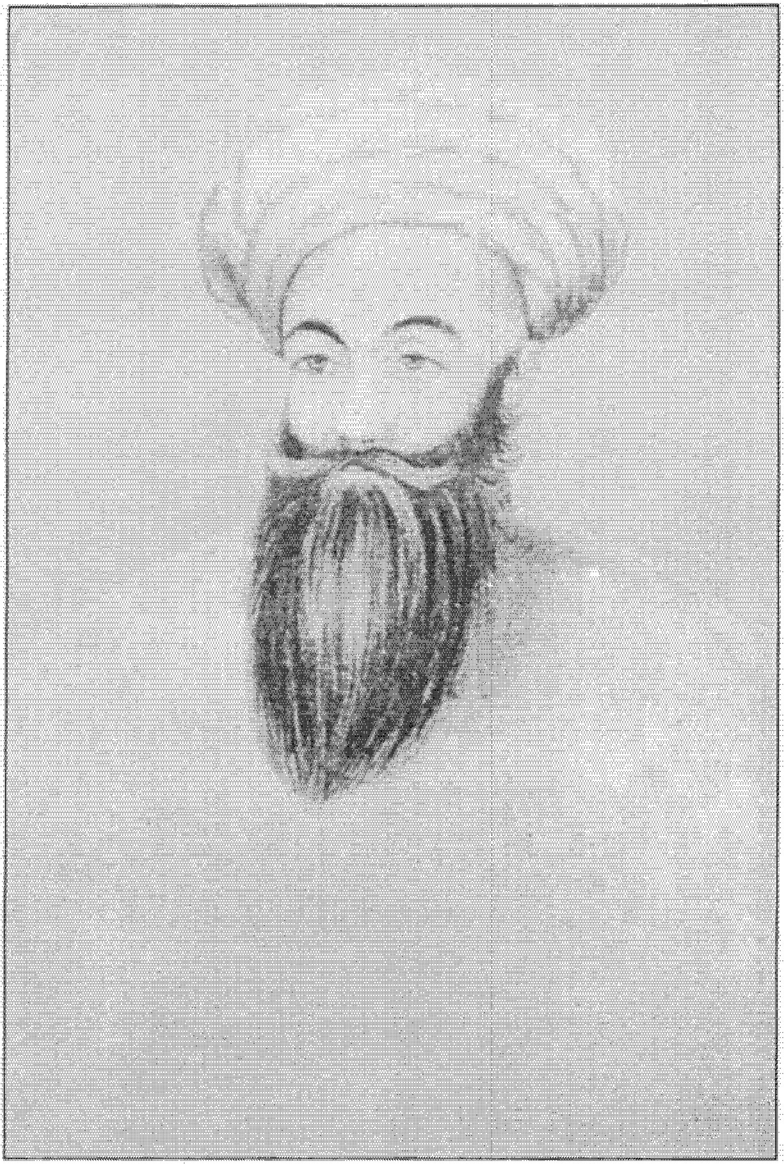

سدوزائي خاندان جو آخري بادشاهہ شاهہ شجاع پٽ تيمور شاهہ
پٽ احمد شاهہ ابدالي

(لاڳاپيل صفحو 9)

www.sindhsalamat.com books.sindhsalamat.com

وزير فتح خان پٽ سردار پائنده خان بارڪزئي (لاگاپيل صفحو19)

سردار محمد عظيم خان پٽ سردار پائنده خان بارڪزئي (لاگاپيل صفحو 36)

سردار پردل خان پٽ سردار پائنده خان بارڪزئي (لاگاپيل صفحو 28)

سردار شيردل خان پٽ سردار پائنده خان بارڪزئي (لاگاپيل صفحو 80)

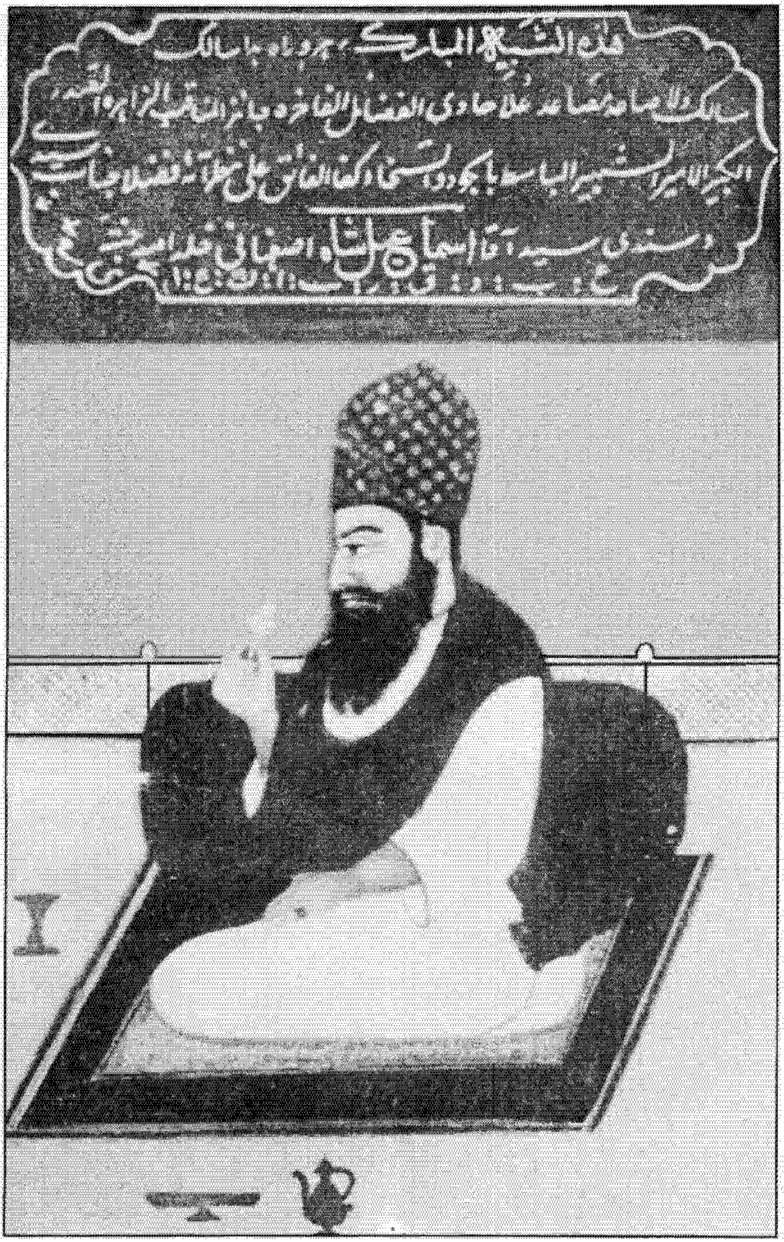

آغا اسماعيل شاهه (تڪمله مقالات الشعرا)

(لاڳاپيل صفحو 558)

www.sindhsalamat.com books.sindhsalamat.com

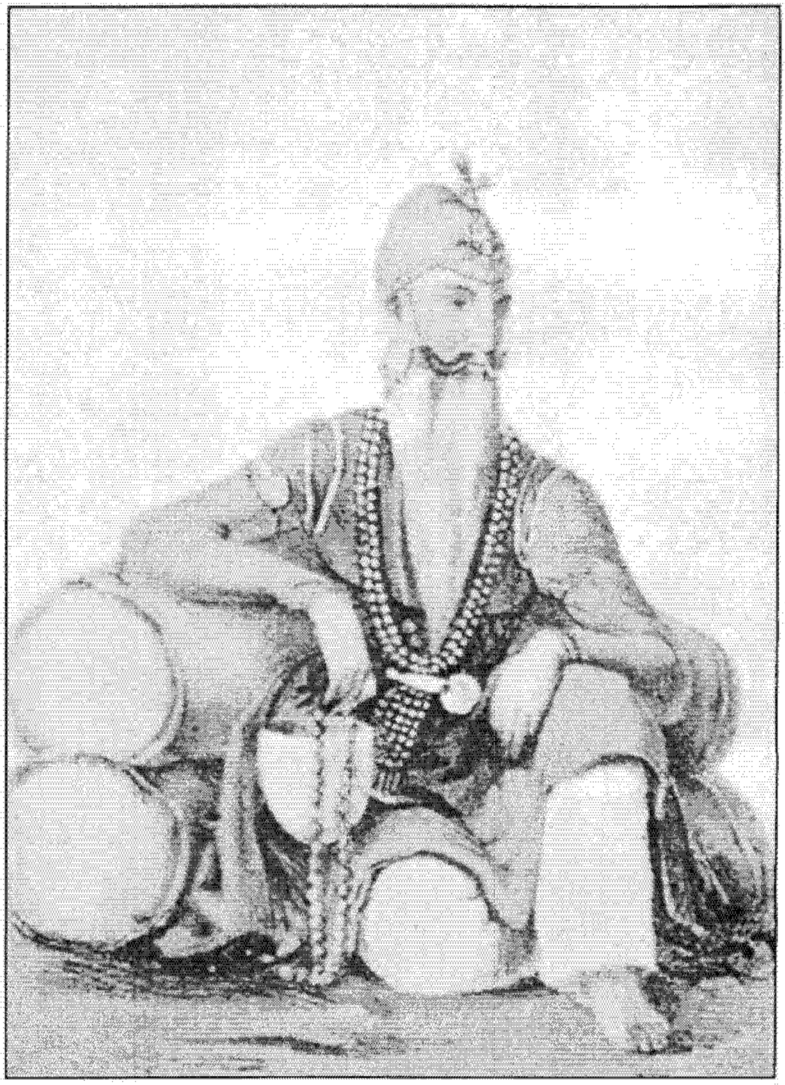

مهاراجا رنجيت سنگهه

(لاڳاپيل صفحو 9 ۽ 417)

www.sindhsalamat.com books.sindhsalamat.com

ايران جو بادشاھ نادر شاھ افشار

(لاڳاپيل صفحو 335)

www.sindhsalamat.com books.sindhsalamat.com

نائب امين الله خان لوگري

(لاڳاپيل صفحو 234)

www.sindhsalamat.com books.sindhsalamat.com

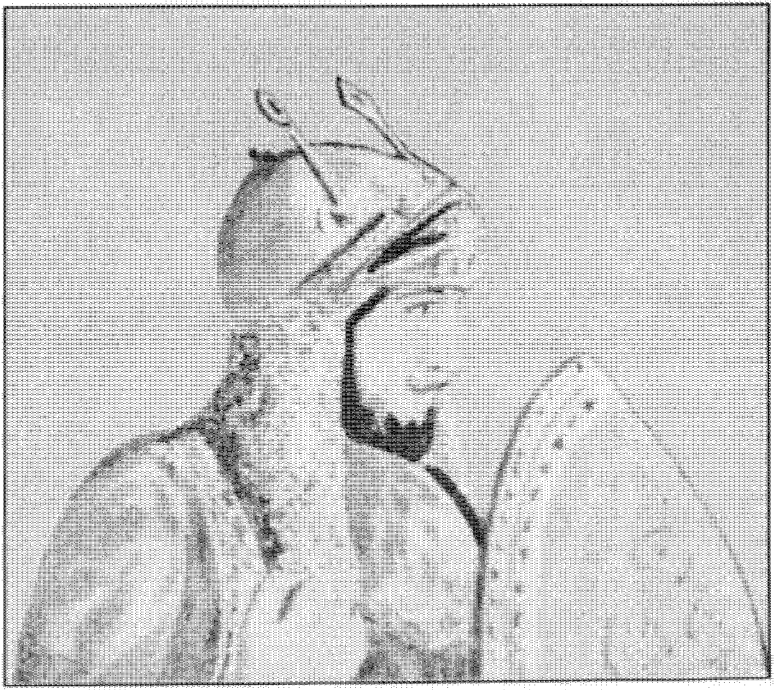

عبدالله خان اچڪزئي

(لاڳاپيل صفحو 209)

عطا محمد خان باميزئي

(لاڳاپيل صفحو 411)

books.sindhsalamat.com
www.sindhsalamat.com

قاضي محمد حسن پيشڪار شاهہ شجاع

(لاڳاپيل صفحو115 ۽ 420)

www.sindhsalamat.com books.sindhsalamat.com

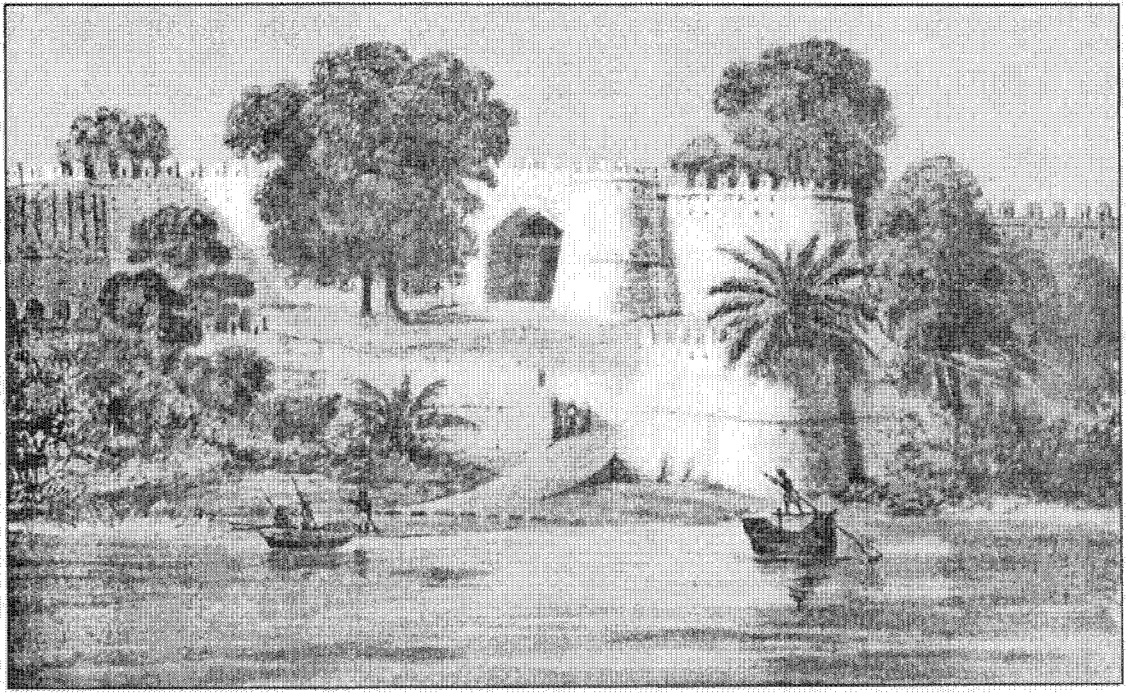

سنڌوءَ ڪناري بکر جي قلعي جو اتريون دروازو (لاڳاپيل صفحو 115)

ڪٺيل: افغانستان جي تاريخ واري تصويرن جي مجموعي منجهان - ڇپائيندڙ: سرڪيٽ آءِ. جيڪسن لنڊن 1939ع

www.sindhsalamat.com books.sindhsalamat.com

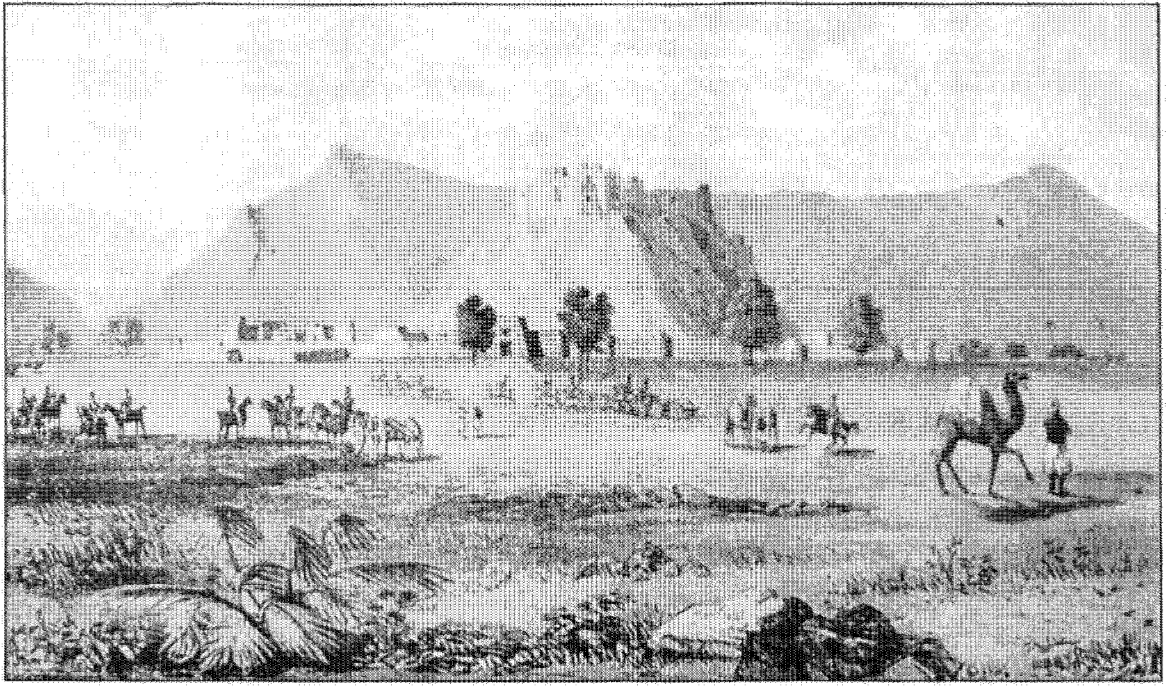

ڪوئيٽا (شال ڪوٽ جو هڪ ڏيک) (لاڳاپيل صفحو 157)

ڪتيل: افغانستان جي تاريخ واري تصويرن جي مجموعي منجهان - ڇپائيندڙ: سرڪيٽ آءِ. جيڪسن لنڊن 1939ع

books.sindhsalamat.com
www.sindhsalamat.com

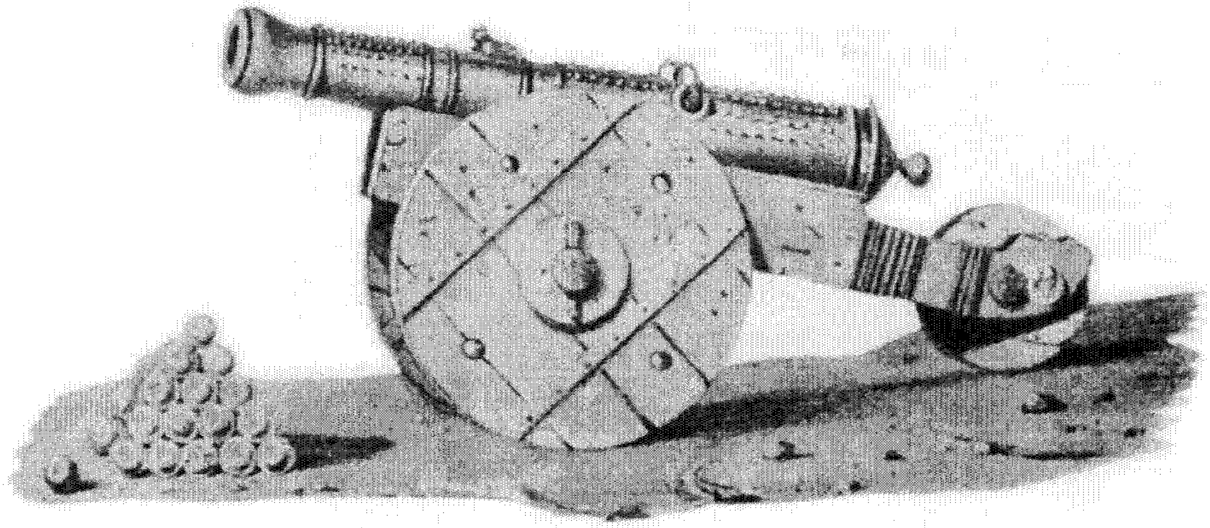

1839ع واري جنگ جي ڪلان غزنہ توب (لاڳاپيل صفحو 161)

ڪنيل: افغانستان جي تاريخ واري تصويرن جي مجموعي منجهان - ڇپائيندڙ: سرڪيٽ أي. جيڪسن لنڊن 1939ع

www.sindhsalamat.com books.sindhsalamat.com

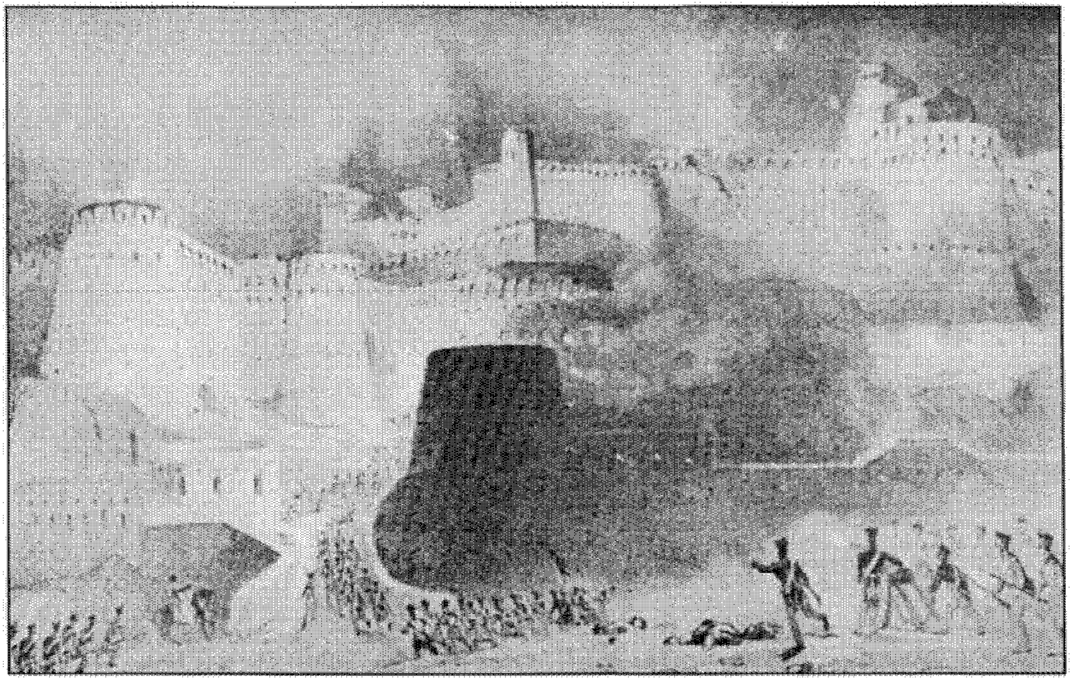

انگريزن جو غزني تي حملي جو ڏيک (لاڳاپيل صفحو 167)

ڪنيل: افغانستان جي تاريخ واري تصويرن جي مجموعي منجهان - ڇپائيندڙ: سرڪيٽ آءِ. جيڪسن لنڊن 1939ع

www.sindhsalamat.com books.sindhsalamat.com

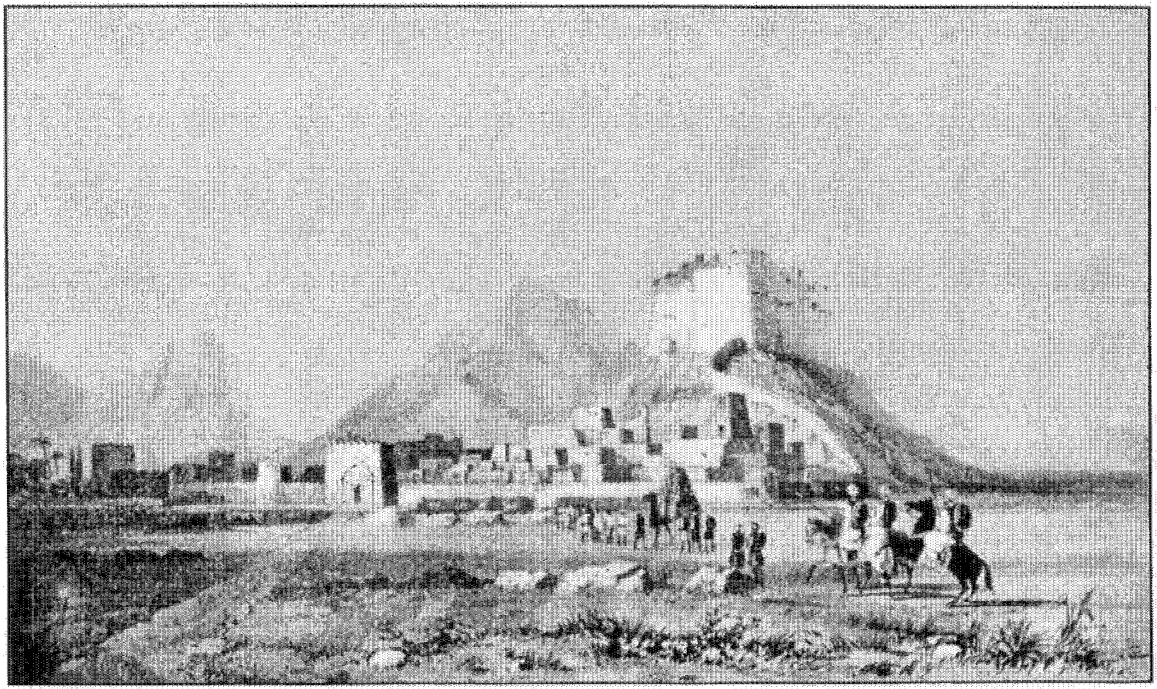

قنڌار وارو دروازو (قلات) (لاڳاپيل صفحو 171)

ڪٽيل: افغانستان جي تاريخ واري تصويرن جي مجموعي منجهان - ڇپائيندڙ: سرڪيٽ آءِ. جيڪسن لنڊن 1939ع

www.sindhsalamat.com books.sindhsalamat.com

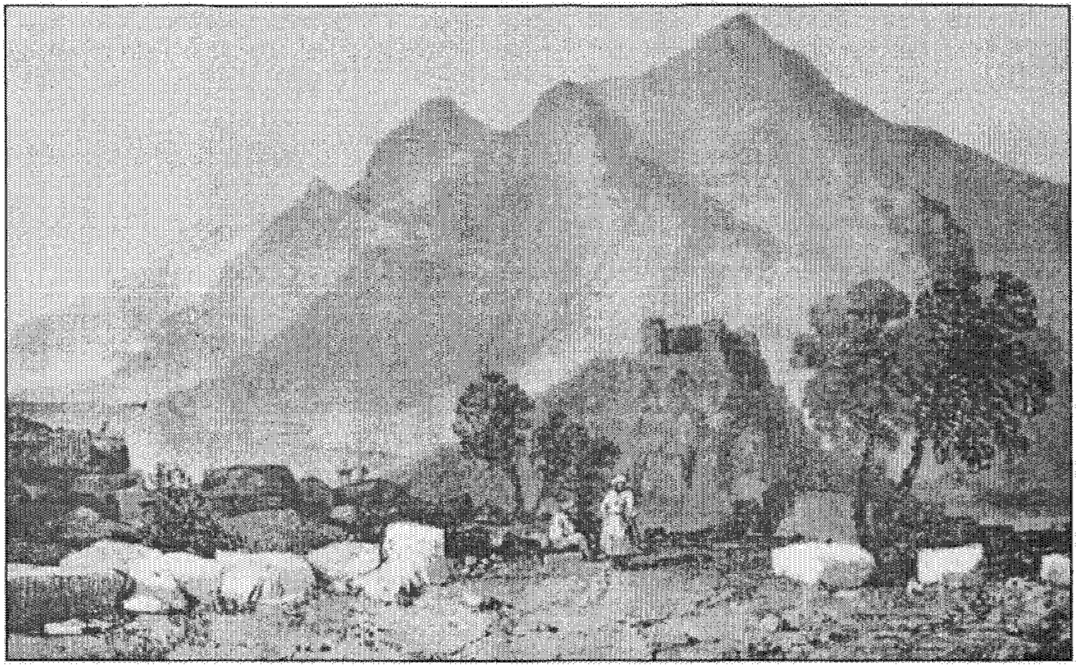

امير دوست محمد خان جي هڪ ڳجهي جڳهه، جيڪا ٻن جبلن جي وچ ۾ آهي.
ڪنيل: افغانستان جي تاريخ واري تصويرن جي مجموعي منجهان - ڇپائيندڙ: سرڪيٽ آءِ. جيڪسن لنڊن 1939ع
(لاڳاپيل صفحو 195)

www.sindhsalamat.com books.sindhsalamat.com

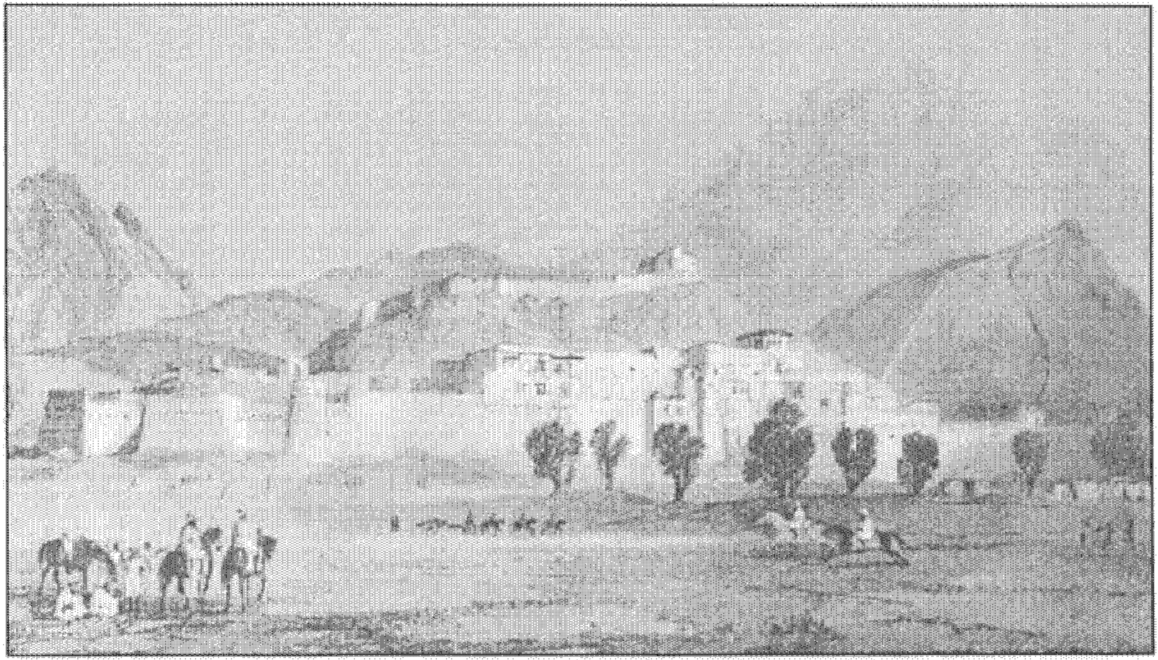

قلعو بالا حصار ڪابل (لاڳاپيل صفحو 233)

ڪنيل: افغانستان جي تاريخ واري تصويرن جي مجموعي منجهان - ڇپائيندڙ: سرڪيٽ آءِ. جيڪسن لنڊن 1939ع

www.sindhsalamat.com books.sindhsalamat.com

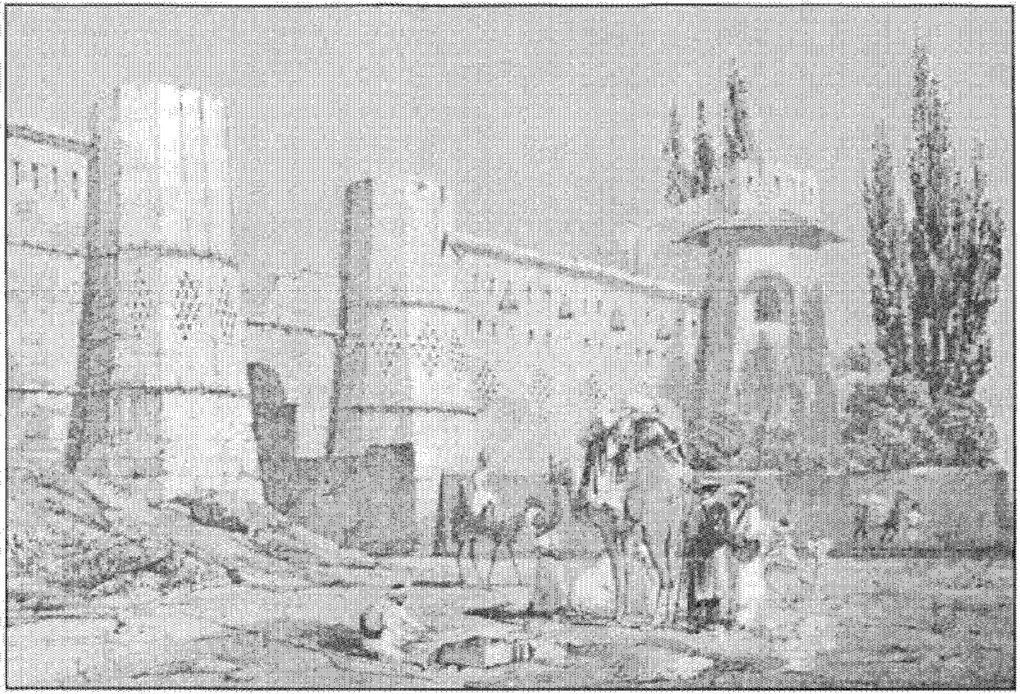

کابل جي ويجهو نواب جبار خان جو قلعو (لاڳاپيل صفحو 180 ۽ 189)

کنيل: افغانستان جي تاريخ واري تصويرن جي مجموعي منجهان - ڇپائيندڙ: سرکيٽ آءِ. جيکسن لنڊن 1939ع

www.sindhsalamat.com books.sindhsalamat.com

ڪابل ۾ انگلينڊ جو نمائندو مسٽر مئڪناٽن

(لاڳاپيل صفحو 205)

اليگزينڊر برنس

(لاڳاپيل صفحو 467)

www.sindhsalamat.com books.sindhsalamat.com

ڪئپٽن ائنڊرسن

(لاڳاپيل صفحو 161)

ميجر پاٽنجر

(لاڳاپيل صفحو225)

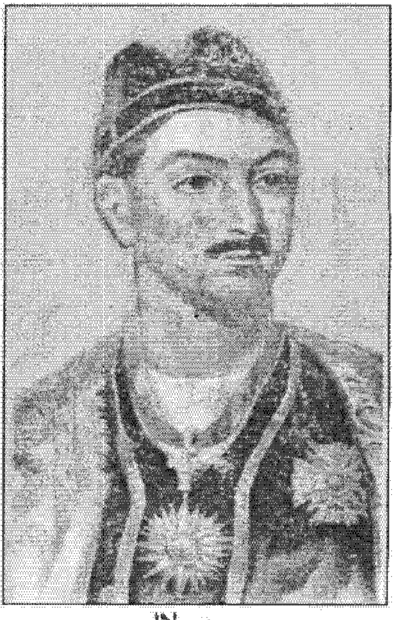

موهن لال

(لاڳاپيل صفحو508)

ليڊي سيل

(لاڳاپيل صفحو477)

www.sindhsalamat.com books.sindhsalamat.com

محمد زئي بارڪزئي خاندان جو پهريون افغانستان جو بادشاهہ امير دوست محمد خان پٽ سردار پائنده خان بارڪزئي

(لاڳاپيل صفحو 29)

www.sindhsalamat.com books.sindhsalamat.com

وزير محمد اڪبر خان غازي پٽ امير دوست محمد خان

(لاڳاپيل صفحو 480)

www.sindhsalamat.com books.sindhsalamat.com

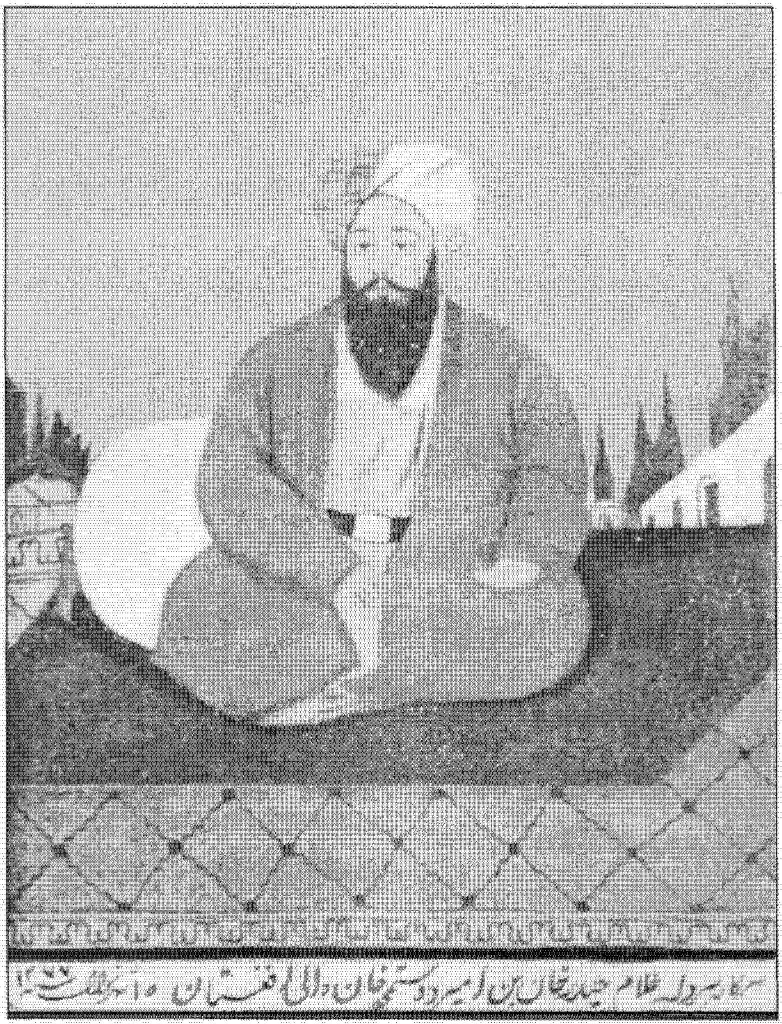

ولي عهد سردار غلام حيدر خان پٽ امير دوست محمد خان

(لاڳاپيل صفحو 480)

www.sindhsalamat.com books.sindhsalamat.com

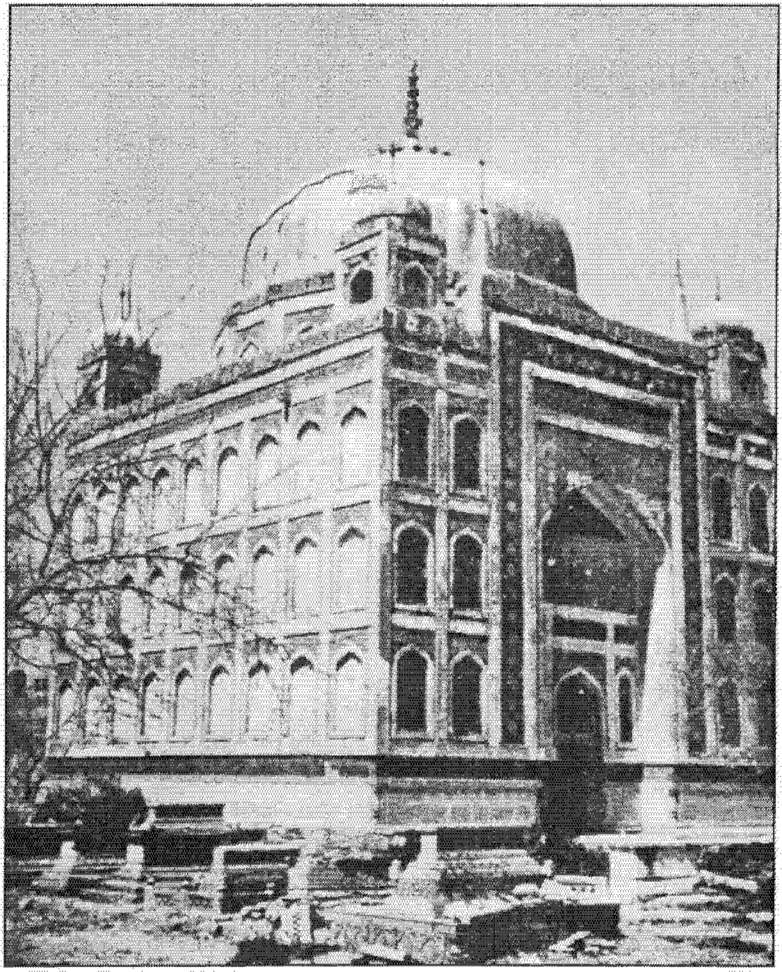

مير ڪرم علي خان ٽالپر جو مقبرو - حيدرآباد

(لاڳاپيل صفحو 110)

www.sindhsalamat.com books.sindhsalamat.com

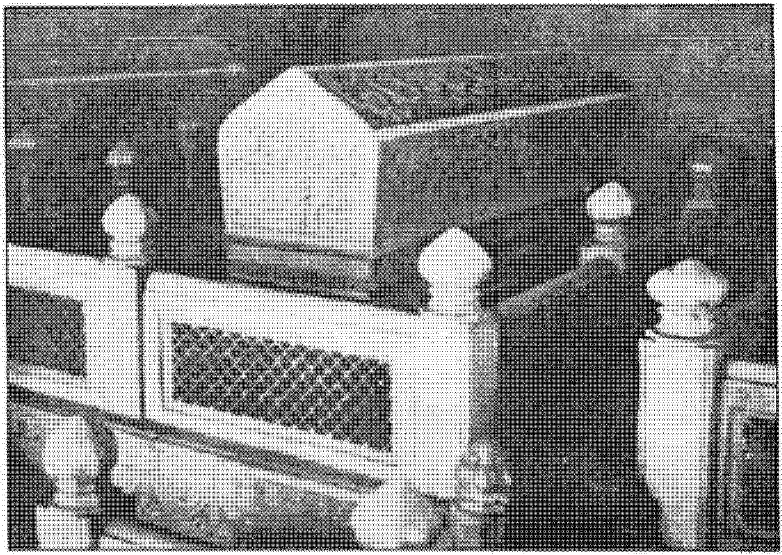

مير مراد علي خان ٽالپر جي مزار - حيدرآباد

(لاڳاپيل صفحو 399)

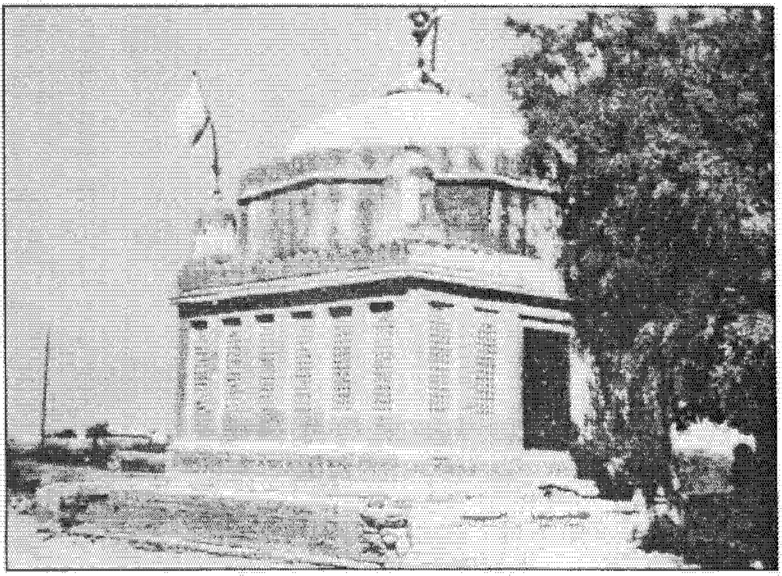

نواب ولي محمد خان جو مقبرو

(لاڳاپيل صفحو 406)

www.sindhsalamat.com books.sindhsalamat.com

مير صوبدار خان ٽالپر پٽ مير فتح علي خان ٽالپر

(لاڳاپيل صفحو 388)

www.sindhsalamat.com books.sindhsalamat.com

مير نصير خان ٽالپر 'جعفري' پٽ مير مراد علي خان ٽالپر - حيدرآباد

(لاڳاپيل صفحو 394)

www.sindhsalamat.com books.sindhsalamat.com

مير شهداد خان ٽالپر ’حيدري‘ پٽ مير نور محمد خان پٽ مير علي مراد خان ٽالپر
(لاڳاپيل صفحو 385)

www.sindhsalamat.com books.sindhsalamat.com

میر علي مراد خان اول – خیرپور میرس

(لاڳاپيل صفحو 311)

www.sindhsalamat.com books.sindhsalamat.com

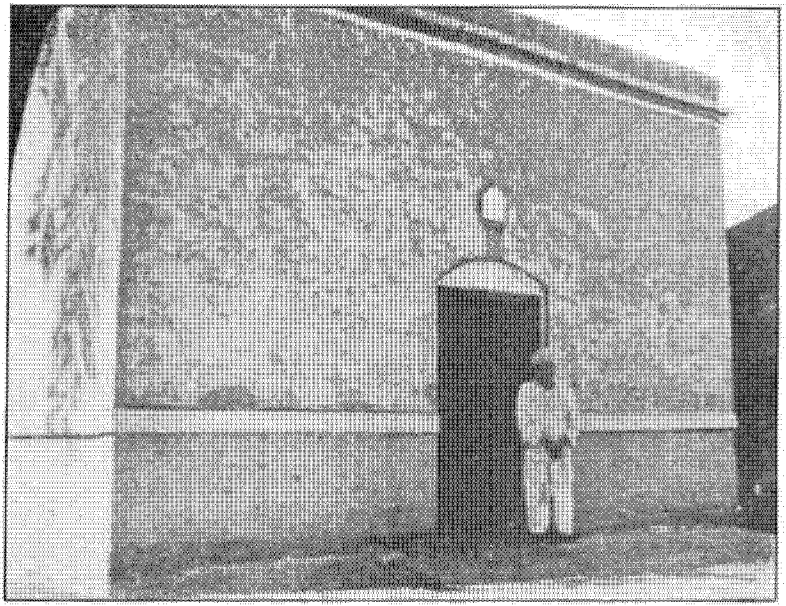

درگاهه حضرت نظام الدين مجددي - شڪارپور

(لاڳاپيل صفحو 437)

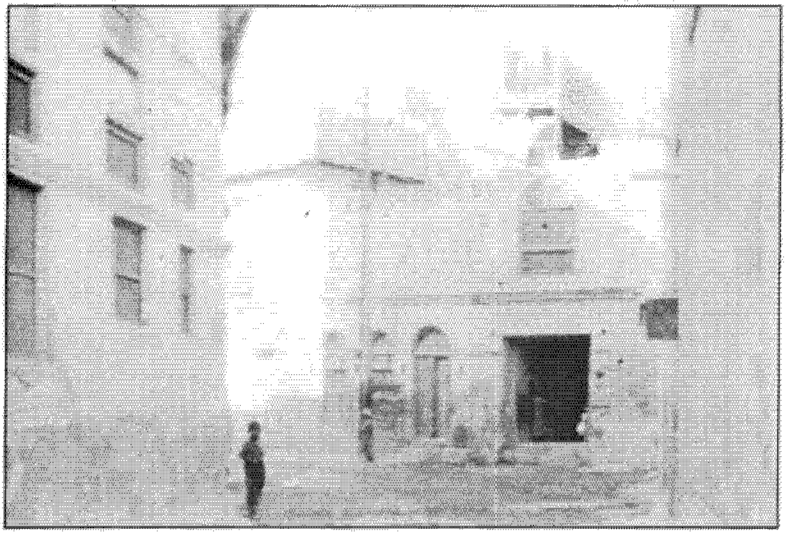

منشي عطا محمد شڪارپوري جي حويلي، سامهون وڏو دروازو پيو ڏسجي

(مرزا محلہ هزاريد ر اندران، شڪارپور)

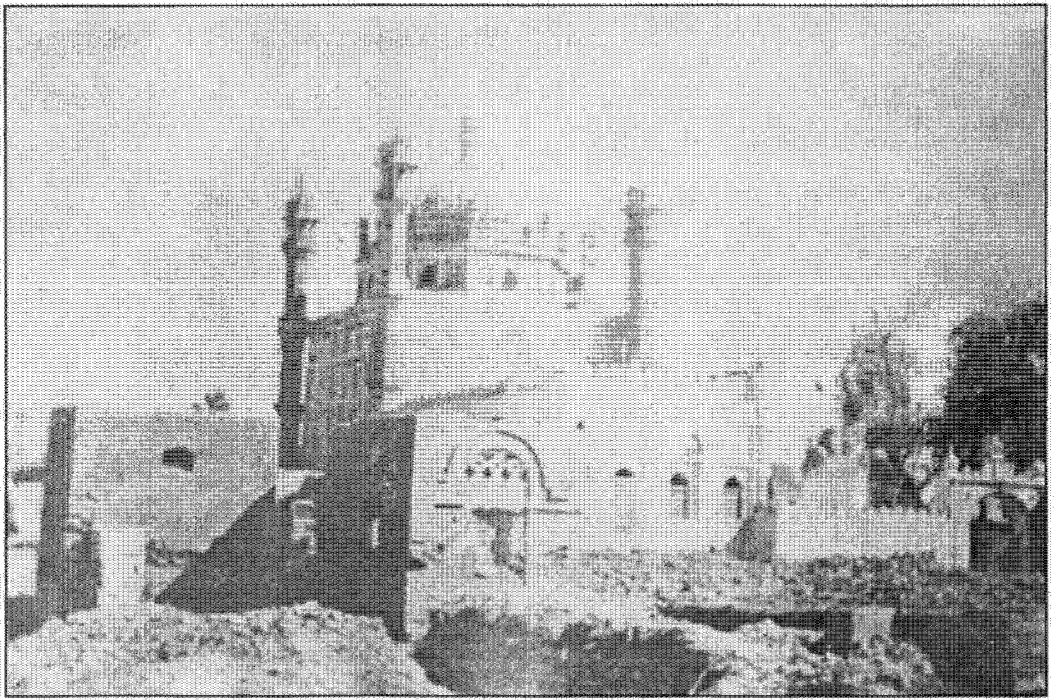

درگاهہ حضرت سچل سرمست

(لاڳاپيل صفحو443)

www.sindhsalamat.com books.sindhsalamat.com

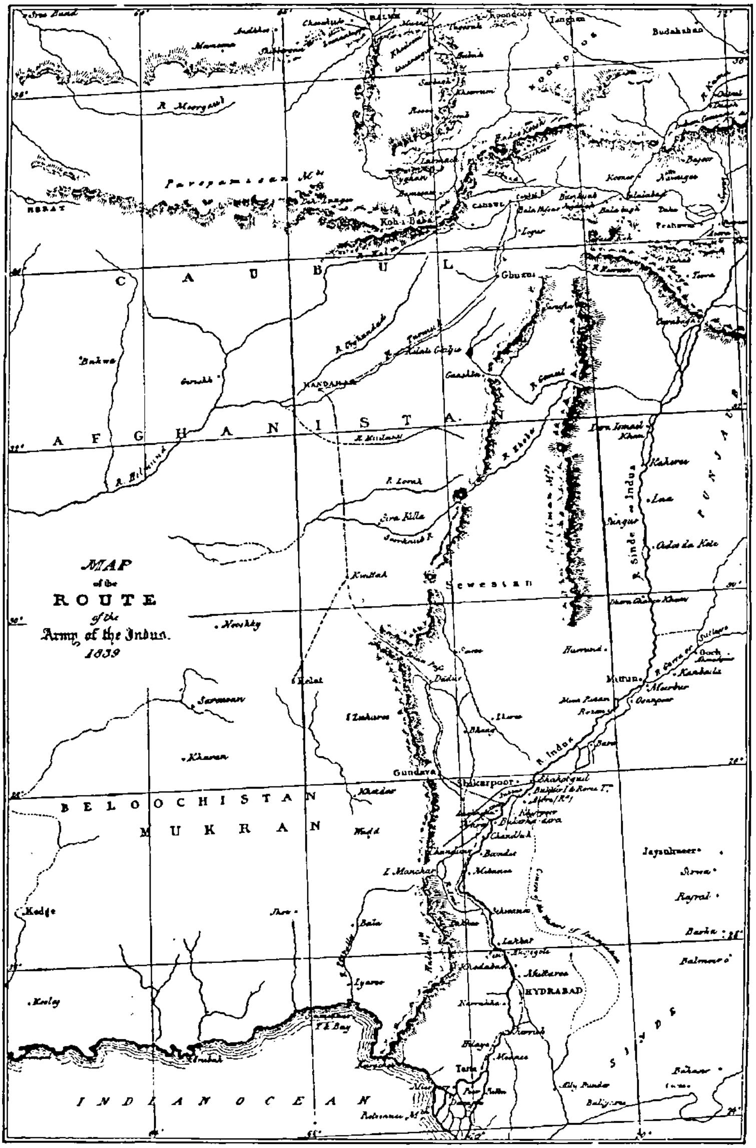

Route map of the Army of the Indus—1839

www.sindhsalamat.com books.sindhsalamat.com

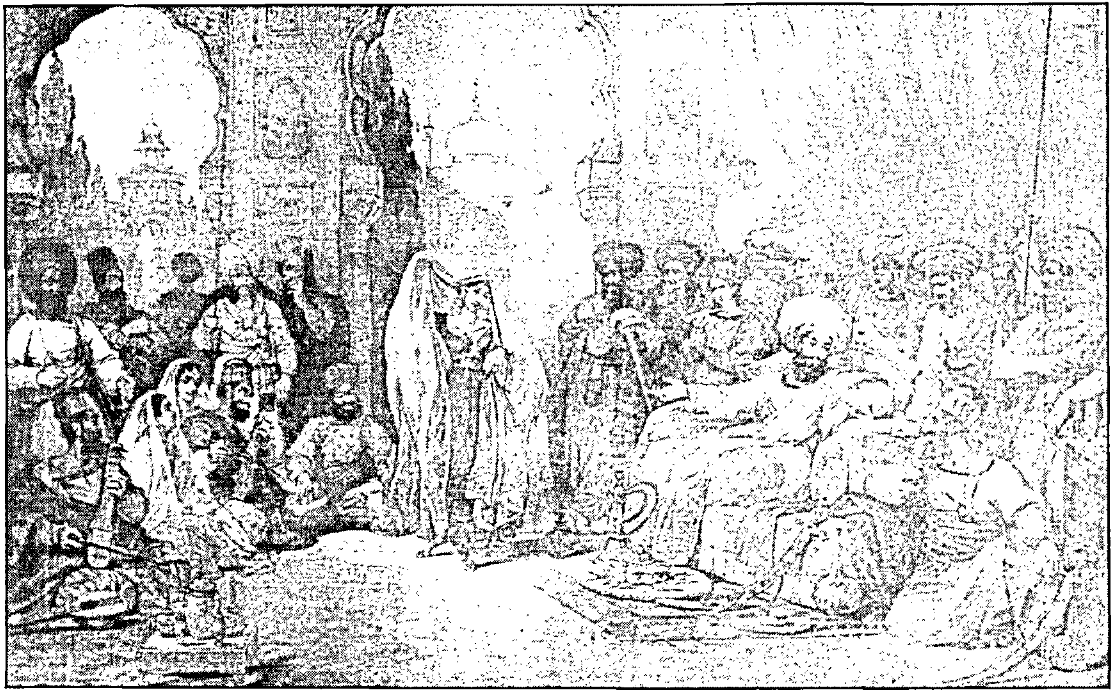

شاهہ شجاع جي شاهاڻي مجلس

(لاڳاپيل صفحو 49)

www.sindhsalamat.com books.sindhsalamat.com

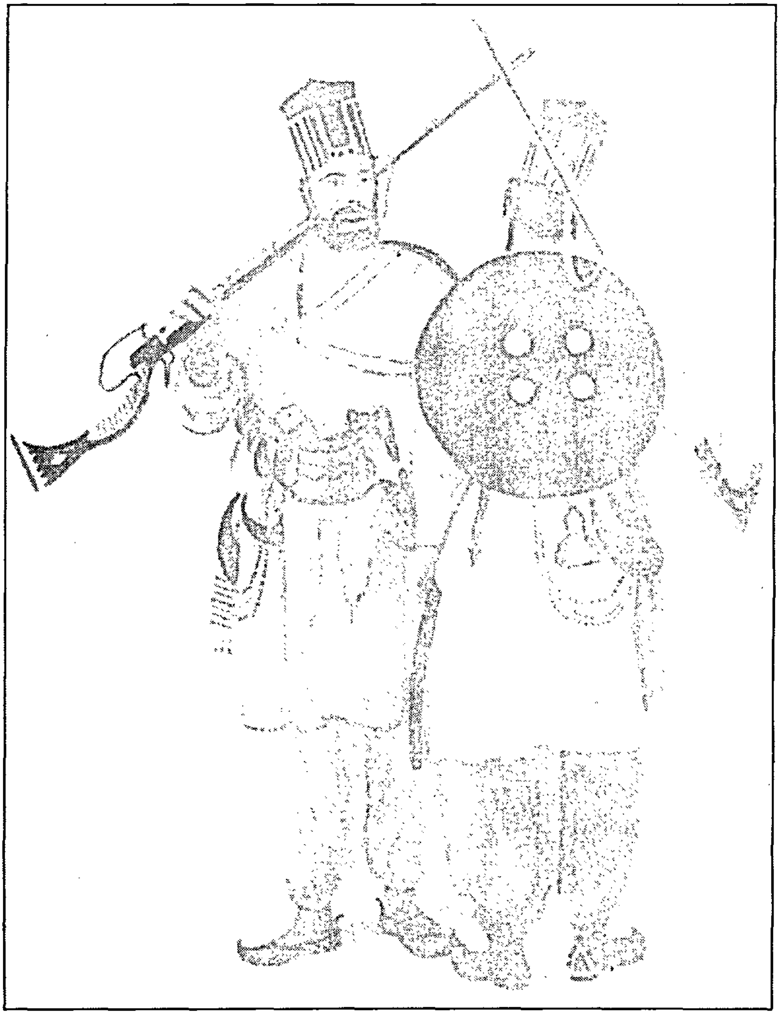

بلوچ سپاهي

(لاڳاپيل صفحو 515)

www.sindhsalamat.com books.sindhsalamat.com

سردار نواب احمد خان پٽ سردار نواب ولي محمد خان لغاري، وزير اعظم
(سنڌ سرڪار مير ڪرم علي خان ٽالپر)

(لاڳاپيل صفحو 410)

www.sindhsalamat.com books.sindhsalamat.com

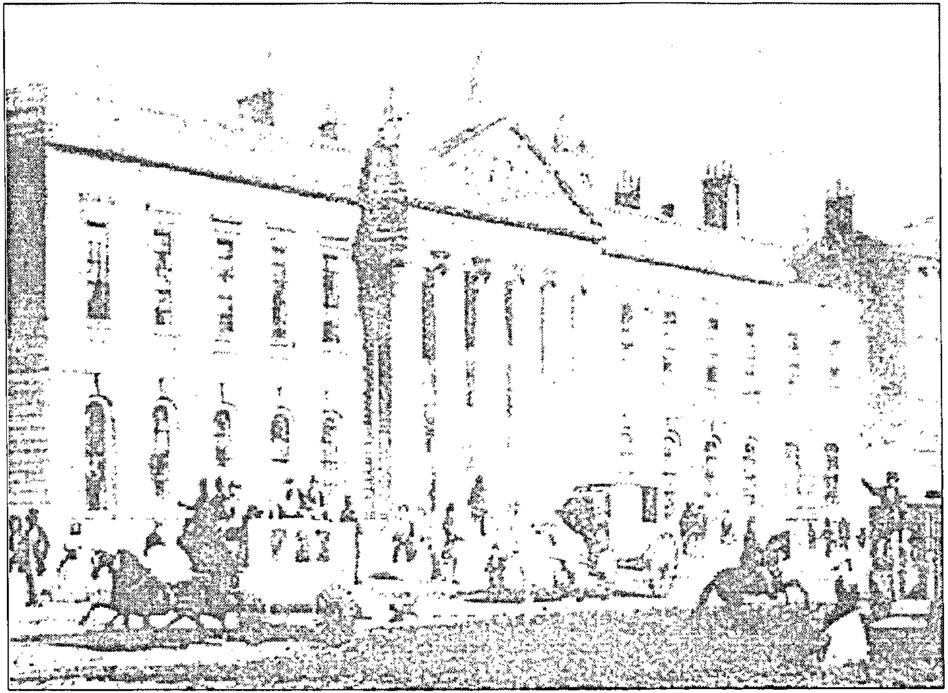

لنڊن ۾ ايسٽ انڊيا ڪمپنيءَ جي تڏهوڪي آفيس

(لاڳاپيل صفحو 519)

books.sindhsalamat.com www.sindhsalamat.com

انگريزي لشڪر جو سپهہ سالار: سرچارلس نيپيئر

(لاڳاپيل صفحو 279 ۽ 515)

سر بارٽل فريئر

(لاڳاپيل صفحو 555)

www.sindhsalamat.com books.sindhsalamat.com

حيدرآباد جي قلعي وٽ جنگ جو منظر

مياڻيءَ جي ميدان تي، انگريزي ۽ سنڌي لشڪرن جو آخري معرڪو

www.sindhsalamat.com books.sindhsalamat.com

هڪ ناياب ۽ قيمتي دستاويز

سنڌي ٻوليءَ جي سرڪاري اهميت - ١٨٥٧ع

سنڌ جي ڪمشنر سر بارٽل فريئر جو پڌرنامو

ملڪي سنه ١٨٥٧

پڌرنامو

ڪمشنر صاحب بهادر سنڌ جي درٻار منجهان سڀني ماڻهن چيڪن

۽ رهندڙن سنڌ جي کي سڌ ٿي ڏجي

ته ڪيترا عرضدار عريضي ٻنهي ٻولين لکي حضور دانهنامو ڪالين

تن منجهان ڪي فارسي ۾ ڪي سنڌي ۾ تا لکن اها ڳالهه نامو چاري ڪئي

تنهن ڪري جيڪي ڪهنگي عريضي واسطي ٿيڻ ٻنهاوڃي حضور ڪمشنر

صاحب بهادر سنڌ جي درٻار منجهه عرض ڏکڻي هجي ته سنڌي ٻولي ۾

عربي اکر ۾ لکي موڪلي جيڪڏهن ڪه سبب ڪان فارسي عريضي

لکڻ ضروري ٿئي ته ان فارسي عريضي سان ترجمو سنڌي ۾ به

ڪري موڪلي ته پڌرنامو اپنڊي ٻيو تاريخ ٢٩ مهينو اگسٽ سنه ١٨٥٧

H. B. E. Frere

Commissioner in Sind.

(لاڳاپيل صفحو 556)

www.sindhsalamat.com books.sindhsalamat.com

فهرست

نمبر	عنوان	صفحو
• شروعات :	سيد حسام الدين راشدي	(١٧)
• مهاڳ:	عبدالحي حبيبي افغاني (مرتب)	(الف)
• مترجم وٽان:	نياز همايوني	(ج)
• سنڌي ترجمي جي ايڊيٽر طرفان:	ڊاڪٽر حبيب الله صديقي	(ر)
• ديباچو:	منشي عطا محمد شڪارپوري (مؤلف)	(ض)

حصو پهريون

١.	نادر شاهه جو اقتدار، تيمور شاهه جي پٽ محمد شاهه جو زوال:	1
٢.	عطا محمد خان بارڪزئيءَ جو پشاور ۾ سردار سمندر خان باميزئي هٿان قتل ٿي وڃڻ، ڪشمير جي ناظم سردار عطامحمد الڪوزئيءَ سان صلاح مصلحت، شاهه شجاع جي لاهور مان پشاور روانگي ۽ ساڳئي سردار جي چرچ تي سردار سمندر خان ۽ جهانداد خان باميزئيءَ هٿان گرفتار ٿيڻ ۽ ڪشمير جي قيد ۾ پوڻ:	5
٣.	شاهه شجاع جو لاهور پهچڻ، رنجيت سنگهه وٽ قيد ٿيڻ، مشهور هيرو "ڪوهه نور" رنجيت سنگهه جي حوالي ڪرڻ، قيدخاني مان ڀڄي لڌياني پهچڻ:	9
۴.	محمود شاهه جي تخت نشيني، ڪاميابيءَ جي خوشيءَ ۾ وزير فتح خان جي من مستي ۽ عيش پرستي:	12
۵.	وزير فتح محمد خان جي زال مائي ياڳل جو موت، اُن کان پوءِ پشاور جي قاضين مان پرڻجڻ، اُن کي ڇڏي پيهر ڪشمير جي سدا سهاڳڻين مان شادي ڪرڻ:	15
٦.	ميرن جي وڪيلن (سفيرن) جي پشاور ۾ رونشي بازي، مير اسماعيل شاهه جي لطيفي نالي ڪَجريءَ تي عاشق ٿيڻ، لطيفيءَ جو بيزار ٿي پڄڻ، لطيفي جو ڪُتو جواب :	16
٧.	وزير فتح خان جو هرات جي قبيلي ۾ داخل ٿيڻ، دعوت هلندي فيروز شاهه کي گرفتار ڪرڻ ۽ انهيءَ ئي حالت ۾ هن کي قنڌار اُماڻي ڇڏڻ:	21

www.sindhsalamat.com books.sindhsalamat.com

٨.	وزير فتح خان ۽ مرزا عباس علي جي جنگ، ٻنهي ڌرين جي شڪست ۽ وزير فتح خان جي هرات ڏانهن واپسي:	23
٩.	شهزادي ڪامران جو قنڌار مان هرات روانو ٿيڻ:	26
١٠.	شهزادي ڪامران هٿان وزيرفتح خان جون اکيون ڪيرائڻ، ۽ وزير فتح خان جي پاٽڙن جو فرار ٿيڻ:	28
١١.	شهزادي ڪامران جي پٽ شهزادي جهانگير جو ڪابل ۾ اچڻ ۽ سردار دوست محمد خان سان جنگ ڪرڻ:	29
١٢.	شهزادي ڪامران ۽ سردار دوست محمد خان جي ويڙهه، سردار دوست محمد خان جي فتح، وزير فتح خان جو قتل، شهزادي ڪامران جي هرات واپسي:	33
١٣.	سردار محمد عظيم خان جو ڪشمير مان ڪَهي اچڻ، لڌياني کان شاهه شجاع کي واپس گهرائڻ، شاهه شجاع جي سردار محمد عظيم خان سان جنگ، شهزادي تيمور جو شڪارپور پهچڻ:	36
١۴.	سردار محمد عظيم خان جو ڪشمير مان پشاور پهچڻ، شاهه شجاع جي هار، خيبر جي لڪن ۾ لِڪڻ ۽ شڪارپور ڏانهن ڀاڄ:	39
١٥.	پشاور ۾ شاهه شجاع جي شڪست، سنڌ جي ميرن طرفان شهزادي تيمور کي شڪارپور مان ڪڍڻ جي ڪوشش تي جمعي خان بارڪزئيءَ جو شهزادي ڏانهن جنگ لاءِ وڃڻ ۽ شڪست کائڻ:	41
١٦.	شاهه شجاع جو شڪارپور ۾ نازل ٿيڻ، سنڌ جي ميرن سان معاهدو ڪري، وري واپس شڪارپور اچڻ:	44
١٧.	شاهه شجاع جي حيدرآباد ۽ خيرپور کان شڪارپور ڏانهن واپسي مال ميڙڻ ۽ لشڪر گڏ ڪرڻ ۽ فوجيَ منصوبا سِٽڻ، سنڌ جي ميرن جو ڳڻتيءَ ۾ پوڻ:	47
١٨.	شاهه شجاع جون شڪارپور ۾ ڦهري ڪارروايون، سعادتمند خان جي مرڻ کان پوءِ سندس گهر جو اُرڪو ترڪو ميڙي ڪڻڻ، هن جي عزيز کي طرحين طرحين اَهنج عذاب ڏيڻ ۽ ٻيون ٻُڇڙايون ڪرڻ:	48
١٩.	سنڌ جي ميرن پاران سيد ڪاظم علي شاهه جو قاصد طور سردار محمد عظيم خان ڏانهن ڪابل وڃڻ، لشڪر سميت ڪيس شڪارپور آڻي شاهه شجاع کي نيڙ ٻڌرائڻ:	51

www.sindhsalamat.com books.sindhsalamat.com

٢٠ . ميرن جي ڪوٽ تي سردار محمد عظيم خان جو ”خراسان ڪان سنڌ ۾ ڪهي اچڻ“ ٿنهي ڌرين جو پاڻ ۾ ڳالهائڻ، شاهه شجاع جو لڏياني روانو ٿيڻ، سردار محمد عظيم خان جو واپس خراسان وڃڻ ۽ سنڌ جي ميرن جو خوش ٿي ويهڻ: 53
٢١ . سنڌ جي ميرن جو عقل ڪان ڪم وٺي شاهه شجاع ڪي شڪارپور مان پاڻ وٽ گهرائڻ: 55
٢٢ . شاهه شجاع جو شڪارپور مان اُسهڻ، وڃڻ وقت شاهوڪارن ڪان سندن جند ڇڏڻ جي عيوض ٽيهه هزار رپيا پرائي وٺڻ: 57
٢٣ . سردار محمد عظيم خان جي ساٿاري خُراساني خانن جو شاهه شجاع وٽ هلي وڃڻ، سردار محمد عظيم خان ڪي ميرن واريءَ ڳالهه جي پَڪ ٿيڻ، ميرن پاران رستن تي چوڪيون بيهارڻ: 60
٢٤ . سنڌ جي ميرن جو سردار محمد عظيم خان سان صُلح ڪرڻ ۽ شاهه شجاع ڪي درياءَ ٽپائي پار پهچائڻ: 63
٢٥ . ميرن جي سردار محمد عظيم خان سان ملاقات، هڪ ٻئي جون دعوتون ڪرڻ: 64
٢٦ . ميرن جي مصالحت ڪان پوءِ سردار محمد عظيم خان جو شڪارپور اچڻ، اُتان ڊل اُڪاڙي خراسان (افغانستان) وڃڻ: 66
٢٧ . شهزادي ڪامران جي اقتدار تي ڪاهه، فراهه جي قلعي ۾ داخل ٿيڻ ۽ سردارن جو ڪانئس قلعو واپس وٺڻ: 71
٢٨ . شهزادي جهانگير هتان هرات جي قلعي ۾ مهولي خان جو قتل ٿيڻ، شهزادي جهانگير ڪي هرات مان هڪالي ڪيڻ، حاجي فيروز الدين شاهه ڪي تخت تي ويهاري سندس تختو ڪيڻ، محمود شاهه ڪي تخت ڏٺي ڪري شهزادي ڪامران ڪي قلعي ۾ داخل ٿيڻ ڪان روڪڻ: 73
٢٩ . قنڌار جي سردارن جي فراهه جي قلعي مان هرات ڏانهن روانگي، شهزادي ڪامران طرفان شمان آخوند زادي جي سردارن ڏانهن سفارش ڪٺي اچڻ: 75
٣٠ . قنڌار جي سردارن جي هرات جي اميرن ۽ خانن سان جنگ، محمد خان ولد عيسيٰ خان ڪوهيءَ جي ساٿن دغابازي: 77

www.sindhsalamat.com books.sindhsalamat.com

۳۱. سردار شيردل خان جي محمد خان ڪوهيءَ سان ملاقات، ڪوهيءَ جي دغابازي کان آگاهه ٿيڻ ۽ وري واپس هرات اچڻ: 80

۳۲. محمد خان ڪوهيءَ جي دغابازي، سردارن سان جنگ جوٽڻ ۽ جنگ ۾ شڪست کائڻ: 84

۳۳. سردارن جي خالي هٿين هرات کان قنڌار ڏانهن واپسي، واٽ تي شهزادي ڪامران جي پٽ شهزادي سلطان علي کي ڦرڻ ۽ ساڻس جنگ ڪرڻ: 88

۳۴. سردار شيردل خان جو ڪابل وڃي، حبيب الله خان کي گرفتار ڪرڻ ۽ سردار دوست محمد خان سان جنگ ڪرڻ، صلح سان کيس پنهنجو ڪرڻ، مرحوم محمد عظيم خان جي ساري دولت ميڙي وري قنڌار موٽي اچڻ: 92

۳۵. سردار رحمدل خان جو شڪارپور مان قنڌار وڃڻ، عبدالمنصور خان کي شڪارپور جو حاڪم مقرر ڪرڻ، سنڌ جي ميرن جو شڪارپور تي قبضو ڪرڻ، عبدالمنصور خان کي اُتان تڙي ڪڍڻ: 95

۳٦. سنڌ ۾ احمد شاهه غازي (سيد احمد شهيد) جي آمد، عام خاص ماڻهن کي جهاد جي دعوت ڏيڻ، وري خراسان [افغانستان] ڏانهن روانو ٿيڻ: 101

۳۷. پشاور جي ناظم يارمحمد خان بارڪزئيءَ جو سيد احمد سان مقابلي ۾ قتل ٿيل وڃڻ، سيد احمد جو يار محمد خان جي ڀائرن کان پشاور کسڻ: 105

۳۸. پشاور ۾ مولوي احمد عليءَ کي، سلطان محمد خان ۽ پير محمد خان ڀاراني فريب ڏئي قتل ڪرڻ: 107

۳۹. حيدرآباد جي والي، مير ڪرم علي خان جي وفات، سندس ڀاءُ مير مراد علي خان جي مسند نشيني، خيرپور جي والي، مير سهراب خان جو لاڏاڻو ۽ ميرن جو اندروني ڏڦيڙ: 110

۴۰. نواب ولي محمد خان لغاريءَ جو فوت ٿيڻ، بهادر خان کوکر جو لاڙڪاڻي تي ڪارمختار ٿيڻ ۽ شڪارپور جي نظامت سنڀالڻ، سيد ڪاظم علي شاهه جي شڪارپور مان معزولي ۽ شاهه شجاع جي شڪارپور ۾ آمد: 112

www.sindhsalamat.com books.sindhsalamat.com

٤١. شاهه شجاع جو مير مراد علي خان جي عذرخواهيءَ لاءِ، مير نورمحمد خان، مير محمد نصير خان وٽ وڃڻ ۽ ڪين خلعتون ڏئي، تقاضا پيش ڪرڻ:	115
٤٢. سنڌ جي ميرن جي ڪارندن جي شڪارپور مان ڀاڄ، غريب رعايا جي شهر ڏانهن واپسي، شاهه شجاع وٽ دانهن، شاهه شجاع پاران هرهنڌ ماڻهن جي مقرري، ميرن جي لشڪر جي سکر ۾ آمد ۽ جنگ جي شروعات:	118
٤٣. شاهه شجاع پاران سمندر خان کي ميرن جي لشڪر سان مقابلي لاءِ مقرر ڪرڻ، ميرن جي لشڪر جون ڌاڙون هڻڻ:	120
٤٤. خيرپور جي ميرن جي سمندر خان سان جنگ جوٽڻ، هار کائي، سندن لشڪر جو درياءَ ۾ غرق ٿيڻ:	123
٤٥. سمندر خان جي جنگ ۾ مارجي ويل بلوچن جي ماتم جو بيان:	127
٤٦. سنڌ جي ميرن جو صلح صفائيءَ لاءِ، شاهه شجاع وٽ اچڻ، شاهه شجاع جو ساڻن صلح ڪرڻ:	129
٤٧. شاهه شجاع جو قنڌار اُسهڻ، قنڌار جي سردارن سان جنگ جوٽڻ ۽ هار کائڻ:	133
٤٨. سردار دوست محمد خان جي شاهه شجاع سان جنگ، شاهه شجاع جي شڪست کان پوءِ سالور جي قلعي ڏانهن روانگي:	136
٤٩. شاهه شجاع جي شڪست کان پوءِ، سردارن پاران سندس مال اسباب جي لُٽ ڦُر جو احوال:	139
٥٠. شاهه شجاع جو سالور خان جي قلعي ۾ پهچڻ، شهزادي ڪامران جو سندس مدد جي لاءِ اچڻ، شاهه شجاع جو، ڊپ کان قلعو ڇڏي ڀڄڻ، سڌو قلات ڏانهن رُخ رکڻ، سردار رحمدل خان پاران سندس پيڇو ڪرڻ:	141
٥١. شاهه شجاع جو روجهاڻ پهچڻ، شڪارپور جي ناظم سيد محمد تقي شاهه جو سندس پويان اچڻ ۽ شاهه شجاع جو لاڙڪاڻي ۾ داخل ٿيڻ:	144
٥٢. شاهه شجاع جو لاڙڪاڻي اچڻ، شاهه شجاع جو ميرن جي چوڻ تي حيدرآباد اُسهڻ:	146
٥٣. شاهه شجاع پاران ميرن ڏانهن پنهنجا ماڻهو موڪلڻ ۽ ميرن جو ڪيس ڪُنو جواب ڏيڻ:	148

www.sindhsalamat.com books.sindhsalamat.com

٥٤. شاهہ شجاع جو ميرن ڪان مايوس ٿيڻ، سندن خلاف انگريزن سان سازش ڪرڻ، اليگزينڊر برنس جو خراسان (افغانستان) روانو ٿيڻ: 149

٥٥. انگريز فوج جي خراسان روانگي، جنهن ۾ شاهہ شجاع جو ساٿ پرپور ساٿ ڏيڻ: 152

٥٦. انگريزن جي لشڪر جي بمبئي ڪان آمد، بلوچن پاران وڳوڙ پکيڙي، چانوٽيءَ ۾ ڦُر لُٽ مچائڻ، انگريزن واري لشڪر جي ڦنڊار تي ڪاهہ ۽ سوپارو ٿيڻ: 156

٥٧. ڦنڊار جي سردار جي هار، انگريز فوج جي ڦنڊار ۾ رهائش، بيماري ڪاٽڻ، غزني جو قلعو فتح ڪرڻ ۽ امير (سردار) دوست محمد خان جي پٽ غلام حيدر خان کي گرفتار ڪرڻ: 161

٥٨. غزني جي قلعي جي فتح انگريزن جو ڪابل جي تخت گاهہ ڏانهن وڌڻ، امير دوست محمد خان جو قاضي قلعي تائين مقابلي لاءِ ڪَهي اچڻ، دغا سان شڪست کائڻ، بلخ ڏانهن نڪري وڃڻ، اُتي محمد اڪبر خان سان گڏ گرفتار ٿي بخارا جي باد شاهہ وٽ پهچڻ: 167

٥٩. انگريزي فوجن جي ڪابل کان واپسي، قلات جي واليءَ مير محراب خان بروهيءَ سان جنگ، مير موصوف جو شهيد ٿي وڃڻ: 171

٦٠. ڪوهستاني بلوچن ۽ بروهين جي انگريزن سان ڦُر لُٽ، سکر ۽ شڪارپور ۾ انگريزن جي ڇانوٽين جون اڏاوتون، سنڌ جي خبرچار وٺڻ، ۽ بلوچي، پشتو ۽ سنڌي زبان جي سکيا وٺڻ، ايمل صاحب جي بلوچن هٿان ڪوهستان ۾ شڪست کائڻ: 174

٦١. انگريزن جو ڇٽ ۽ ڦلجي وڃڻ، بجار خان ڏومبڪي، ترڪ علي جکراڻي ۽ ٻين کي گرفتار ڪرڻ: 177

٦٢. انگريزن جو ڪاڻ جي قلعي ڏانهن وڃي ڇانوٽي قائم ڪرڻ، مري بلوچن هٿان، انگريز عملدارن جو قتل ٿيڻ ۽ ڪانٽن شڪست کائڻ: 180

٦٣. "عزت مآب" مير نصير خان بروهيءَ جي قلات تي چڙهائي، سندس سوپ ۽ لبدين صاحب بهادر جو موت: 183

٦٤. سنڌ جي ايجنٽ راس بيل جو ڪوئيٽا وڃڻ، اُتي سرڪاري ڪمن جو انتظام ڪرڻ ۽ فوت ٿيڻ: 187

www.sindhsalamat.com books.sindhsalamat.com

٨٧. خدايار خان دراني باميزئي جي شڪارپور تي چڙهائي ۽ شيخ غلام حيدر سان سندس لڙائي: 281

٨٨. ديوان چيتمل جو شڪارپور مان وڃڻ، گدام وارن هندن کان پئسا اُڳاڙڻ، ڳڙهي ياسين ۾ شيخ غلام حيدر خان جي لشڪر سان جنگ ڪرڻ ۽ شڪست کائڻ، شيخ غلام حيدر خان جو شڪارپور تي حاڪم مقرر ٿيڻ، مير مراد علي خان جو پير علي گوهر سان لاڙڪاڻي اچڻ: 285

٨٩. حيدرآباد جي ميرن جي انگريزن سان جنگ، جنهن ۾ ميرن کي شڪست نصيب ٿيڻ، انگريزن پاران قلعي اندر گهڙي لُٽ ڦُر مچائڻ: 290

٩٠. مير شير محمد خان جي انگريزن سان جنگ، انهيءَ جنگ ۾ پنهنجي لشڪر جي سرڪردن جي دوکي سبب، مير صاحب کي شڪست حاصل ٿيڻ: 293

٩١. انگريزن هٿان سنڌ غصب ٿيڻ کان اڳ، قنڌار ۽ خراسان طرفان ميرن کي تاڪيد ناما لکڻ تہ انگريزن کي پنهنجي ملڪ مان سنڌن پاسي ڏانهن اچڻ جو رستو نہ ڏنو وڃي: 303

٩٢. مير شير محمد خان جو فوجي مدد لاءِ قنڌار وڃڻ ۽ ناڪام ملڪ اچڻ: 307

٩٣. مير علي مراد خان پاران، انگريز سرڪار جون خدمتون سرانجام ڏيڻ، ان جي بدلي ۾ اهوئي ڪيس حاصل ٿيڻ تہ: جنهن ظالم جي مدد ڪئي، خدا تنهن ظالم کي ان تي ئي مڙهيو: 311

٩٤. مير علي مراد خان مٿان، دشمن پاران قرآن تي لکيل عهدنامي جو ورق ڦاڙي غائب ڪرڻ جو الزام، شيخ علي حسن جي ظاهر ظهور نمڪ حرامي ڪرڻ: 314

٩٥. شيخ علي حسن جي نمڪ حرامي ۽ مير علي مراد خان جون مٿس مهربانيون: 318

٩٦. انگريزن طرفان ڪلام مجيد جي ورق بدلائڻ تي مير علي مراد خان خلاف جاچ: 321

٩٧. انگريزن طرفان مير علي مراد خان تي چڙهائي، ڪانئس ملڪيتون کسڻ ۽ ڪيس رياست جي عهدي تان ئي معزول ڪري ڇڏڻ: 323

www.sindhsalamat.com books.sindhsalamat.com

٩٨. انگريزن طرفان جاري ڪيل اشتهار نامو، مير علي مراد خان جي معزولي ۽ ملڪيتن جي ضبطيءَ بابت: 325

٩٩. مير علي مراد خان جو پنهنجي موروثي ملڪيت کان مايوس ٿيڻ، مير صاحب جي پڳهاردار سپاهين جو مسئلو: 327

١٠٠. شيخ علي حسن جو وڏيءَ حسرت سان دنيا مان وڃڻ: 330

مصو ٻيو

تعليقات

١. ايسٽوڪ ڪُتب (Eastwicks) 333

٢. نادر شاهہ أفشار (١١٠٠هہ-١١٦٠هہ): 335

٣. احمد شاهہ ابدالي ۽ سندس خاندان: 351

٤. بارڪزئي، سردار پائنده خان ۽ سندس اولاد: 379

٥. وزير شير محمد خان: 383

٦. سنڌ جا ٽالپر حڪمران: 385

٧. مير واعظ: 401

٨. وزير اڪرم خان امين الملڪ باميزئي پوپلزئي: 403

٩. نواب ولي محمد خان لغاري: 306

١٠. عبدالله خان ۽ عطا محمد خان: 411

١١. عبدالغفور: 414

١٢. مهاراجا رنجيت سنگهہ (١٧٨٠ع-١٨٣٩ع): 417

١٣. ڪوهہ نور هيرو: 419

١٤. پشاور جا قاضي خيل ۽ قاضي محمد حسن: 420

١٥. شڪارپور ۽ ڳڙهي ياسين جا محمدزئي: 427

١٦. وزير فتح خان جو قتل: 432

١٧. سنڌ ۽ افغانستان جا مجددي بزرگ: 436

١٨. لعل شهباز قلندر: 438

١٩. ميان قبول محمد: 443

٢٠. مرزا احمد خان: 446

www.sindhsalamat.com books.sindhsalamat.com

٢١. عبدالله خان اچڪزئي: 448
٢٢. وفات سردار محمد عظيم خان: 450
٢٣. وفات سردار شيردل خان: 451
٢٤. جنرل وينتورا: 452
٢٥. پير صبغت الله ۽ سندس خاندان: 453
٢٦. سيد احمد بريلوي جي شهادت: 455
٢٧. قاضي محمد حسن: 459
٢٨. درگاهه شاهه خيرالدين: 460
٢٩. مير محراب خان بلوچ ۽ قلات جي احمدزئي خان جو بيان: 462
٣٠. ڪيول Campbell: 463
٣١. برنس Sir Alexander Burnes: 467
٣٢. رابرٽ ليچ Robert Leech: 468
٣٣. پاٽنجر Pottinger: 469
٣٤. لارڊ آڪليند (١٧٨٤ع-١٨٤٩ع): 471
٣٥. منڪناٽن (١٨٩٣ع-١٨٤١ع): 473
٣٦. ويلشائر (١٧٧٩ع-١٨٦٢ع): 474
٣٧. جنرل سيل (١٧٨٢ع-١٨٤٥ع): 476
٣٨. ماريوٽ (م. ١٨٧٩ع): 478
٣٩. چارلس رابرٽ ڪريئن (١٧٧٩-١٨٤٨ع): 478
٤٠. سر ويلولي ڪاٽن (١٧٨٣ع-١٨٦٠ع): 479
٤١. لارڊ (١٨٠٨-١٨٤٠ع): 479
٤٢. سردار غلام حيدر خان (١٢٣٥-١٢٧٤هه): 480
٤٣. انڊس لشڪر ۽ غزنيءَ جو غضب ٽيڻ: 482
٤٤. ميجر ٽاڊ (١٨٠٨-١٨٤٥ع): 488
٤٥. سرڪلوڊ مارٽن ويڊ (١٧٩٤ع-١٨٦١ع): 489
٤٦. قلات جي مير محراب خان جي شهادت: 490
٤٧. قلات جا وزير ملا محمد حسن ۽ رحيمداد: 492
٤٨. ڪرنل ڊيني (١٧٨٥ع-١٨٤٢ع): 498

www.sindhsalamat.com books.sindhsalamat.com

٤٩. فيلڊ مارشل پارڪ (١٧٨٦ع-١٨٧٢ع):	499
٥٠: شاهه شجاع جو قتل:	501
٥١. جنرل ميڪاسل (١٨٤٥ع):	506
٥٢. جنرل ناٽ (١٨٤٥هه/١٧٨٢ع):	507
٥٣. موهن لعل:	508
٥٤. ايڊورڊ لاو ارل ايلن برو: (Edward Lava Frist Earl Ellen Borough)	514
٥٥. نيپئر (١٧٨٢ع-١٨٥٣ع):	515
٥٦. سنڌ جي ميرن جا هندستان جي برطانوي حڪومت سان معاهدا:	519
٥٧. ميان علي گوهر پاڳارو:	552
٥٨. سرهينري بارٽل ايڊورڊ فريئر (Sir Henry Bartle Edward Frere) (١٨١٥ع-١٨٨٤ع):	555
٥٩. جنرل جيڪب (١٨١٢-١٨٥٨ع):	557
٦٠. اسماعيل شاهه ۽ ڪاظم علي شاهه	558
٦١. ديوان گدومل	563

ڏسڻي

ڏسڻي-١: شخصيتن جا نالا	565
ڏسڻي-٢: ماڳن ۽ مڪانن جا نالا	588
ڏسڻي-٣: قبيلن ۽ قومن جا نالا	600
ڏسڻي-٤: ڪتابن جا نالا	603
ڏسڻي-٥: خاص اصطلاح	605

www.sindhsalamat.com books.sindhsalamat.com

شجرن جي فهرست

نمبر	عنوان	لاڳاپيل صفحو
1.	نادر شاهه افشار جو شجرو.	348
2.	ابدالين جو شجرو.	351
3.	سدوزئي (ابدالي) بادشاهن جو شجرو.	352
4.	ڪلهوڙا خاندان جو شجرو.	374
5.	بارڪزئي سردارن جو شجرو (پُرت پهريون).	382
6.	بارڪزئي پائرن جي اولاد جو شجرو (پُرت ٻيو).	382
7.	امير دوست محمد خان بارڪزئيءَ جو شجرو (پرت ٽيون).	382
8.	سدو جي پاءُ صالح جو شجرو.	384
9.	ٽالپر خاندان جو شجرو.	386
10.	نواب ولي محمد لغاريءَ جو شجرو.	410
11.	سرهندي پيرن جو شجرو.	436
12.	مخدوم عبدالوهاب جو شجرو.	444
13.	راشدي پيرن جو شجرو.	454
14.	قلات جي خانن جو شجرو.	462

☆

www.sindhsalamat.com books.sindhsalamat.com

تصويرن جي فهرست

نمبر	عنوان	لاڳاپيل صفحو
1.	احمد شاهه ابدالي (د ساني، سدونائي)	1 ۽ 351
2.	تيمور شاهه پٽ احمد شاهه ابدالي	1 ۽ 379
3.	شاهه محمود پٽ تيمور شاهه پٽ احمد شاهه ابدالي	12
4.	شهزادو ڪامران پٽ شاهه محمود پٽ تيمور شاهه	26
5.	شاهه شجاع پٽ تيمور شاهه پٽ احمد شاهه ابدالي	9
6.	وزير فتح خان پٽ سردار پائنده خان بارڪزئي	19
7.	سردار محمد عظيم خان پٽ سردار پائنده خان بارڪزئي	36
8.	سردار پردل خان پٽ سردار پائنده خان بارڪزئي	28
9.	سردار شير دل خان پٽ سردار پائنده خان بارڪزئي	80
10.	آغا اسماعيل شاهه	558
11.	مهاراجا رنجيت سنگهه	9 ۽ 417
12.	ايران جو باد شاهه نادر شاهه افشار	335
13.	امين الله خان لوگري	234
14.	عبدالله خان اچڪزئي	209
15.	عطا محمد خان باميزئي	411
16.	قاضي محمد حسن	115 ۽ 420
17.	سنڌوءَ ڪناري بکر جي قلعي جو اتريون دروازو	115
18.	ڪوئيٽا شال ڪوٽ جو هڪ ڏيک	157
19.	ڪلان عزيز توب	161
20.	انگريزن جو غزني تي حملي جو ڏيک	167
21.	قنڌار وارو دروازو (قلات)	171

www.sindhsalamat.com books.sindhsalamat.com

22. امير دوست محمد خان جي هڪ ڳجهي جڳهه	195
23. قلعو بالاحصار ڪابل	233
24. ڪابل جي ويجهو نواب جبار خان قلعو	180 ۽ 189
25. ڪابل ۾ انگلينڊ جو نمائندو مسٽر مئڪناٽن	205
26. اليگزينڊر برنس	467
27. ڪئپٽن اينڊرسن	161
28. ميجر پاٽنجر	225
29. موهن لال	508
30. ليڊي سيل	477
31. امير دوست محمد خان پٽ سردار پائنده خان بارڪزئي	29
32. وزير محمد اڪبر خان غازي پٽ امير دوست محمد خان	480
33. ولي محمد سردار غلام حيدر خان پٽ امير دوست محمد خان	480
34. مير ڪرم علي خان ٽالپر جو مقبرو، حيدرآباد	110
35. مير مراد علي خان ٽالپر جي مزار، حيدرآباد	399
36. نواب ولي محمد خان جو مقبرو	406
37. مير صوبدار خان پٽ مير فتح علي خان ٽالپر	388
38. مير نصير خان ٽالپر ”جعفري“	394
39. مير شهداد خان ٽالپر ”حيدري“ پٽ مير نور محمد خان پٽ مير علي مراد خان ٽالپر	385
40. مير علي مراد خان اول خيرپورميرس	311
41. درگاهه حضرت نظام الدين مجددي شڪارپور	437
42. منشي عطا محمد شڪارپوريءَ جي حويلي (مرزا محلو، هزاري دراندران، شڪارپور)	
43. درگاهه حضرت سچل سرمست	443

www.sindhsalamat.com books.sindhsalamat.com

44. سنڌ جي لشڪر جو نقشو	152
45. شاهه شجاع جي شاهاڻي مجلس	49
46. بلوچ سپاهي	515
47. سردار نواب احمد خان پٽ سردار ولي محمد خان لغاري	410
48. لنڊن ۾ ايسٽ انڊيا ڪمپنيءَ جي تڏهوڪي آفيس	519
49. انگريزي لشڪر جو سپهه سالار، سر چارلس نيپيئر	279 ۽ 515
50. سربارٽل فريئر	555
51. حيدرآباد جي قلعي وٽ جنگ جو منظر	290
52. مياڻيءَ جي ميدان تي انگريزي ۽ سنڌي لشڪرن جو آخري معرڪو	291
53. سنڌ جي ڪمشنر سربارٽل فريئر جو سنڌيءَ ۾ لکپڙهه بابت پڌرنامو	556

☆

شروعات

"سنڌي ادبي بورڊ" سنڌ جي تاريخي ڪتابن جا جيڪي متن ڇپائيندو رهي ٿو، تن مان هڪڙو ڪتاب هي به آهي. هن ڪتاب ۾ ٽالپورن جي زوال ڪان وٺي، سنڌ ۾ انگريزن جي اوائلي آمد بابت احوال درج ٿيل آهن.

ڪتاب جو مؤلف هن ئي سرزمين جو رهاڪو هو. پاڻ ڪيترا سال ٽالپورن توڙي افغان حڪمرانن سان سنڌ، ڪابل، قندار، هرات ۽ پشاور تائين گڏ گذاري چڪو هو، ان ڪري هن ڪي اکين ڏٺا واقعا به قلمبند ڪيا آهن.

"سنڌي ادبي بورڊ" جي پروگرام مطابق، هن ڪتاب جي ڇپائيءَ، حاشيه آرائيءَ ۽ تصحيح جو ڪم مڪمل ڪرائڻو هو ته جيئن مختلف قلمي نسخن سان هن جي ڀيٽ ڪري، هن کي جديد تحقيق سان ترتيب ڏنو وڃي. پر اهو ڪم ايترو آسان ڪونه هو، تنهنڪري ڳالهه اڳتي وڌي نه سگهي.

ان لاءِ انگريزي ۽ فارسي ڪتابن جي ڇنڊڇاڻ ۽ سنڌ ۽ افغانستان جي شهرن، ڳوٺن ۽ ماڻهن متعلق پوري ڄاڻ نهايت ضروري هئي. آخرڪار، ١٩٥٧ع جي پڇاڙيءَ ڌاري، جڏهن محترم عبدالحي حبيبي افغاني ڪراچيءَ ۾ اچي ترسيو ته هي ڪتاب ۽ ان سان تعلق رکندڙ ٻيو سمورو مواد سندس حوالي ڪيو ويو.

هاڻي هي سڄو ڪتاب ان جي محنت سان مڪمل صورت ۾ اوهان جي اڳيان حاضر آهي، جنهن ۾ مرتب پنهنجي پاران ڪي اضافا پڻ ڪيا آهن. اميد ته تاريخ سان دلچسپي رکندڙ دوستن لاءِ هي ڪتاب ڪارائتو ثابت ٿيندو.

ساڳئي وقت، "سنڌي ادبي بورڊ" تي به واجب آهي ته سنڌ جي تاريخ تي جيڪي ڪتاب اسان وٽ موجود آهن، تن کي به اهڙيءَ طرح ترتيب ڏياري، شايع ڪندو رهي.

– سيد حسام الدين راشدي

www.sindhsalamat.com books.sindhsalamat.com

مُهاڳ

سال ١٩٥٨ع ڌاري جڏهن آءٌ ڪراچيءَ ۾ رهيل هوس، "سنڌي ادبي بورڊ" "تازه نواءِ معارڪ" جي تصحيح، حاشين ۽ تعليق جو ڪم منهنجي حوالي ڪيو.

هي ڪتاب سنڌ ۽ افغانستان جي ويجهڙائيءَ واريءَ تاريخ (اٺويهين صدي عيسويءَ) جي واقعن سان تعلق رکي ٿو، جن ۾ مؤلف جا ذاتي مشاهدا به شامل آهن. انهيءَ لحاظ کان هي هتان جي ۽ پاڙيسري ملڪ افغانستان جي سياسي اجتماعي ۽ فڪري معاملن ۽ مسئلن سان گڏ انهن عام خاص ماڻهن جي عملن ۽ ڪردار جي نمائندگي به ڪري ٿو، جن جي ان زمانيءَ ۾ ٻنهي ملڪن تي ڌاڪ هئي.

جيستري تائين ڪتاب جي تصحيح ۽ ترتيب جو سوال آهي، ظاهري طرح ته اهو ڪم سولو ٿي نظر آيو، پر جڏهن ان جي شروعات ڪرڻ ۾ آئي ته واقعن جي پوري شرح ۽ تصحيح سان گڏ هجري ۽ عيسوي سن، سال بابت ٻين ڪتابن تان جاکوڙ ڪري، انهن کي موقعي جي مناسبت سان مختلف هنڌن تي واضح ڪيو ويو ۽ وڌيڪ تفصيل جي لاءِ ڪتاب جي پڇاڙي ۾ تعليقات جو اضافو ڪرڻو پيو.

ڪتاب جي لکڻي سنڌ ۾ ادبي فنور واري دور جي فارسي سان تعلق رکي ٿي، ان ڪري هن ۾ ادب ۽ زبان جي ڪيئي ضعف، نقص، مبهم ۽ غلط جملا اچي ويا آهن. ان لاءِ، متن ۾ ڪا دست اندازي ڪرڻ بدران، حاشين ۾ وضاحت ڪئي وئي آهي. اهڙيءَ طرح، انگريزي ڪتابن جي مدد سان، نالن ۽ سالن وغيره جي درستي ڪرڻ ۾ آئي ۽ ٻيا به ڪيئي سڌارا ڪرڻا پيا.

تعليقات واري حصي ۾ فارسي، انگريزيءَ، سنڌيءَ ۽ پشتو جي قلمي ۽ ڇپيل ڪتابن وسيلي ٻنهي ملڪن، (سنڌ ۽ افغانستان) جي ماڻهن ۽ تاريخي واقعن جي وڌ ۾ وڌ معلومات درج ڪئي ويئي آهي.

مطلب ته پوري ڪوشش ڪري هن ڪتاب کي، فهرست کان وٺي حاشيه آرائيءَ ۽ تعليقات تائين مڪمل صورت ۾ ترتيب ڏيئي پڙهندڙ اڳيان پڌرو ڪجي ٿو.

آءٌ جناب سيد حسام الدين راشدي جو ٿورائتو آهيان، جنهن کي هن ڪتاب جي تڪميل جو گهڻي قدر اشتياق هو. پاڻ مون کي هن ڪتاب جي ترتيب لاءِ

www.sindhsalamat.com books.sindhsalamat.com

نهايت فراخدليءَ سان پنهنجي ذاتي ڪتبخاني مان قلمي توڙي ڇپيل ڪتاب عنايت ڪندو رهيو، تڏهن هي ڪم سرانجام ٿيو.

ڪتاب جي مؤلف جو احوال:

هن ڪتاب جي مؤلف جو نالو عطا محمد هو، جنهن ڪتاب جي متن ۾ ڪن هنڌن تي پاڻ کي اشاري طور "عطا" ظاهر ڪيو آهي. هو پنهنجو تخلص "عطائي" ڄاڻائي ٿو، ان بابت ضرورت مطابق هن ڪتاب ۾ وضاحت ڪئي وئي آهي.

ڪابل واري نسخي جي پڇاڙيءَ ۾ جيڪو مؤلف جي فرزند، محمد حسن، ماهہ رمضان ١٢٧١هہ/١٨٥٤ع ۾ لکيو هو، واضح ڪيل آهي، تہ هي ڪتاب محمد حسن ولد مولانا مرزا عطا محمد جي هٿان لکيل آهي، ليڪن نسخي الف ١٣١٣هہ ۾ هيئين لکيو ويو آهي: "تاريخ سنڌ، افغانستان، تاليف جناب مرحوم محمد عطا."

هن باري ۾ مؤلف پاڻ بہ ڪتاب جي ديباچي ۾ يا ڪنهن ٻئي هنڌ پنهنجو نالو چٽائيءَ سان ڪونہ لکيو آهي، پر جتي ڪٿي منجهيل عبارت ڪتب آئي ٿو، جهڙوڪ "عطا تي عطا ٿيل عطا جو نالو خطا سان نہ ورتل" وغيره. دراصل سندس نالو محمد عطا نہ بلڪ عطا محمد هو، جنهن جو ثبوت ڪتاب (History of Alienations in Sindh) مان ملي ٿو، جنهن جي ٻئي جلد ۾ (جيڪو بمبئي سرڪار جي مالياتي کاتي طرفان ١٨١٨ع ۾ ڇپيو هو،) سرڪاري وظيفو حاصل ڪندڙن جي فهرست ۾، ٻاويهين نمبر تي، پڙري پٽ مرزا عطا محمد لکيل آهي. ان موجب، مسٽر فريئر پنهنجي خط نمبر ٣٨٤ تاريخ ٢١- آڪٽوبر ١٨٣٥ع ۾ لکي ٿو تہ: "سيني ذاتي گذارن ۾ چار روپيا ماهوار مرزا عطا محمد جي نالي ٿيل آهن، جنهن جي جاري رکڻ لاءِ آءٌ پڻ سفارش ڪريان ٿو. هي شخص شڪارپور ۾ وڏي علمي رتبي وارو آهي. هي ان شخص (عبدالرحيم) جو پوٽو آهي، جنهن کي اوائل ۾ اهو وظيفو عطا ڪيل هو."

احمد شاهہ ابداليءَ جي وزير شاهہ ولي خان پيري، ١٨٦٢ع ڌاري، جڏهن شڪارپور افغاني حڪومت جي ڏاڪ ۾ هو، مرزا عطا محمد جي ڏاڏي، عبدالرحيم کي گيهہ ۽ ڪٽڪ جو اٺو مقرر ڪري ڏنل هو، جيڪو جيئڻ جو ٽيئن ڄلندو ٿي آيو ۽ اڳتي هلي مير نور محمد خان توڙي نصير خان ٽالپور جي پاران بہ ڪيس ڏنو ٿي ويو.

ان جي رقم ماهوار جي حساب سان چار روپيا هئي، جنهن کي انگريز حڪومت بہ جاري رکيو، انگريزن جي حڪومت کان اڪياسي ورهيہ اڳ اهو وظيفو شروع ٿي چڪو هو، جيڪو ان کان پوءِ بہ مرزا عطا محمد جي پٺيتي اولاد لاءِ جاري رهيو.

منٿيءَ سرڪاري پڙتالي، مطابق خط نمبر ٥٣٢ تاريخ ٧- فيبروري ١٨٥٥ع ساڳيو وظيفو مرزا عطا محمد جي لاءِ مقرر ڪيو ويو(١) مسٽر فريئر جي انهيءَ خط مان ظاهر ٿئي ٿو تہ مرزا عطا محمد جي ڏاڏي جو نالو عبدالرحيم(٢) هو ۽ مرزا عطا محمد پاڻ ١٢٧٢هہ/١٨٥٥ع تائين، هن ڪتاب جي تاليف کان هڪ سال پوءِ بہ، جيئرو هو.

منشي گري ۽ شڪارپور ۾ ملازمت:

مرزا عطا محمد جواني کان شڪارپور ۾ منشي گري ڪندو ٿي آيو،جنهن جي وسيلي سندس واسطيداري وقت جي حاڪمن سان رهندي آئي، هي فارسي زبان جو ماهر ۽ پنهنجي ڪم ۾ نهايت قابل هو،جيئن پاڻ ٻڌائي ٿو: آءٌ شڪارپور ۾ حڪومت ۽ رياست جي ملازمت دوران جوانيءَ کان منشي گري جو ڌنڌو ڪندو ٿي آيس(٣).

مرزا عطا محمد شڪارپور ۾ شاهہ شجاع وٽ منشي هو، ١٢٣٥هہ/ ١٨١٩ع ۾ جڏهن شاهہ شجاع هتي هو تہ منشي موصوف سندس پاران شاهي فرمان لکندو هو ۽ هتان جي ميرن ڏانهن بہ سرڪاري سياسي لکپڙهہ ڪندو ٿي رهيو(٤).

١٢٣٦هہ/ ١٨٢٠ع ۾ جڏهن شاهہ شجاع سردار محمد عظيم خان سان گڏ سنڌ مان واپس ٿيو تہ شڪارپور جي حڪومت سردار شيردل خان جي حوالي ٿي. هن ملا مؤمن غلزئيءَ کي شڪارپور جي نيابت تي رکيو. هي مرزا عطا محمد تي گهڻو مهربان هو ۽ سندس دوست هو،جنهن وٽ پاڻ منشي گري ڪندو ٿي رهيو.

---

(1) History of Alienations in Sindh-2-212

(٢) مرزا عبدالرحيم ولد حاجي محمد علي وڏو عالم، عامل ۽ ڪلام الله جو حافظ هو. حضرت ميان حاجي فقير الله علوي سان دوستي هيس، حاجي صاحب کيس برخوردار ڪري سڏيندو هو. ڏسو شجره نسب مرزا عطا محمد شڪارپوري- مترجم.

(٣) ڏسو باب ٢٦- ميرن ۽ سردار محمد عظيم خان جي مصالحت.

(٤) ڏسو باب ١٦. شاهہ شجاع جو شڪارپور ۾ بلا بڻجي نازل ٿيڻ.

www.sindhsalamat.com books.sindhsalamat.com

جڏهن ملامؤمن هتان موتي قنڌار ويو ته اتان مرزا عطا محمد قنڌاري، سردار رحمدا، خان سان شڪارپور آيو. ان وقت مرزا عطا محمد شڪارپوري منشي گريءَ جو ڪاتو مرزا عطا محمد قنڌاري جي حوالي ڪيو(١).

پشاور، ڪابل ۽ هرات جو سفر:

مرزا عطا محمد شڪارپوري جو شير محمد خان نالي مامُو هو، جيڪو خيرپور جي ميرن جو خاص مقرب شمار ڪيو ٿي ويو، هي ميرن جي طرفان افغان سرڪار جي درٻار ۾ وڪيل (سفير) مقرر ٿيل هو. سال ١٢٢٥هه/١٨١٠ع جڏهن محمود شاهه افغاني سلطنت جي تخت تي وينو ۽ فتح خان کي پنهنجو وزير مقرر ڪيائين ۽ حيدرآباد جي ميرن ياران سيد اسماعيل شاهه ۽ خيرپور جي درٻار طرفان شير محمد خان(٢) (مؤلف جو مامو) ڪابل روانا ٿيا، تڏهن مرزا عطا محمد به پنهنجي مامي سان اوڏانهن گڏجي ويو. اتي وزير فتح خان ڪابل درياهه جي ڪناري جيڪو جشن ملهايو هو تنهن جو تفصيلي ۽ اکين ڏٺو احوال لکيو هئائين(٣) ان کان پوءِ جڏهن ١٢٣١هه/١٨١٧ع ۾ شاهه ۽ وزير ٻئي پشاور ويا تڏهن به مؤلف سنڌ جي ساڳين سفيرن سان اتي وَيو ۽ عيش نشاط جي محفلن ۾ شرڪت ڪيائين.(٤)

انهيءَ مان معلوم پيو ٿئي ته سنڌ جا سفير وزير فتح خان سان هيڪاندا ٿي پيا هليا. پشاور جي سفر کان پوءِ جڏهن وزير موصوف ١٢٣٤هه /١٨١٨ع ۾ هرات ڏانهن ويو ته مؤلف جي بيان موجب اهي سفير اتي به ساڻس گڏ هئا، وري جڏهن وزير فتح خان قاچاري شهزادي عباس مرزا جي لشڪر سان منهن ڏيڻ لاءِ مشهد ويو ته حصار ۽ هرات جون چاٻيون سنڌن تحويل ۾ ڏنائين، جيڪي واپس اچڻ تي سنڌس حوالي ڪرڻ ۾ آيون: ان ڪري ئي سنڌ جي سفيرن کي وزير فتح خان جو اعتبار حاصل هو ۽ انهيءَ عيوض هنن کي ايڏي اهميت ٿي ڏنائين.

انهن واقعن کان پوءِجڏهن وزير فتح خان هرات ۾ شهزادي ڪامران هٿان قيد ٿيو ۽ ڪيس اکين کان انڌو ڪيو ويو ته سنڌ جي سفيرن پنهنجي ماڳ ڏانهن موٽ ڪاڏي، ۽ مؤلف به شڪارپور ۾ اچي ساڳي منشي گري ڪرڻ لڳو.(٥)

(١) ڏسو باب ٢٦. مرزا عطا محمد جي زباني.

(٢) شير محمد خان ولد عالم خان ولد عبدالرحمان. ڏسو شجره نصب مرزا عطا محمد منشي شڪارپوري.

(٣) ڏسو باب ٤- محمود شاهه جي تخت نشيني.

(٤) ڏسو باب ٥- مائي پاڳل جو موت.

(٥) ڏسو باب ٨ وزير فتح خان ۽ مرزا عباس علي جي جنگ.

www.sindhsalamat.com books.sindhsalamat.com

جيئن اڳ بيان ٿي چڪو آهي ته ١٢٣٥هه/١٨١٩ع ۾ عطا محمد، شاهه شجاع وٽ، منشي هو. تنهن کان پوءِ ملا مؤمن خان غلزئي افغاني حڪومت جي نائب سان گڏجي اهو شغل جاري رکندو آيو.

قنڌار جي مختارڪاري:

١٢٣٧هه/١٨٢١ع ۾ جڏهن سردار رحمدل خان شڪارپور جي حڪومت جي واڳ ورتي ته مرزا عطا محمد جو محسن ملا مؤمن خان شڪارپور جي نيابت تان معزول ٿيو ۽ مؤلف کي به پاڻ سان قنڌار هلڻ لاءِ چيائين پر، هن پيءُ ماءُ جي رضامندي حاصل ڪرڻ لاءِ ڪجهه وقت لڳايو پوءِ انهن جي راضپي سان قنڌار هليو ويو، پويان منشي گري جو ڪاتو مرزا عطا محمد قنڌاري جي حوالي ڪيائين.

سردار رحمدل خان جي مرضي هئي ته مرزا عطا محمد شڪارپور ۾ ئي هجي، تڏهن سندس احساس رکندي ڪيس موڪل ڏنائين، هي وڃي قنڌار پهتو. قنڌار ۾ ملا مؤمن خان هن تي ڪيئي نواز شون ۽ عنايتون ڪيون ۽ هي شهر جي معتبرن وٽ چڱو مقبول ٿيو. مرزا احمد خان جيڪو شيردل خان جو نائب ۽ ڪار مختار هو، تنهن وٽ ٻن سالن تائين مرزا عطا محمد ساڳي منشي گري واري عهدي تي رهيو.

اتي جيڪا صداقت ۽ ديانتداري ڏيکاريائين، تنهن جي طفيل سردار شيردل خان، ملا مؤمن خان توڙي ان جي پائنتي طره باز خان وٽ ڪيس ڏاڍي پذيرائي ملي. هن کي اتي به لک چاليهه هزار رپيا سردار جي عملي ۽ لشڪر جي پگهارن لاءِ پنهنجي اختيار هيٺ ڏنا ورتا، پر ڪنهن به مٿس ڪنهن گهٽ وڌائي جو اظهار يا اعتراض نه ڪيو(١). اهڙيءَ ريت مولف قنڌار ۾ رهائش واري ٻن سالن جي عرصي ۾ چڱو پاڻ موڪيو، جنهن جو ذڪر پڻ ڪيو ويو آهي.

هرات جو سفر:

١٢٣٨هه - ١٨٢٢ع ۾ هرات جو حڪمران شهزادو ڪامران، قنڌار هٿ ڪرڻ جي ارادي سان اتان نڪري، فراهه واري علائقي ۾ آيو ته وزير فتح خان جي قنڌاري سردارن ساڻن چئن هزارن لشڪرين سان، سائس مهاڏو ڏيڻ لاءِ فراهه جي راهه ورتي. پنيان سردارمهردل خان کي قنڌار جي حڪمراني تي ويهاريو ويو.

انهيءَ سفر ۾ ملامؤمن خان به قنڌار جي سردارن سان گڏ هو ۽ مرزا عطا محمد کي پاڻ سان کنيو هيائين جنهن اهي اکين ڏٺا واقعا پنهنجي ڪتاب ۾ درج

(١) ڏسو باب ٢٦، مرزا عطا محمد جي زباني.

www.sindhsalamat.com books.sindhsalamat.com

ڪيا، جيڪي اهڙي تفصيل سان ٻئي ڪنهن ڪتاب ۾ ڪونہ آيل آهن.

اهو سفر جمادي الثاني جي ١٢٣٨هہ /١٨٢٢ع کان اڳي سال جي پڇاڙيءَ تائين جاري رهيو. آخر قنڌار جي سردارن هرات فتح نہ ڪرڻ سبب ٢٥ ذوالحج واپس اچي قنڌار جا وڻ ڀيٽيا:(١) تہ مؤلف بہ انهن سان گڏ هليو آيو. ان کان پوءِ جي خبر نٿي پوي تہ هي ڪهڙي سال قنڌار ڇڏي شڪارپور اچي رسيو ۽ ترسيو.

سکر جي جنگ کان پاسو ڪرڻ:

مولف ١٢٣٨هہ / ١٨٢٢ع کان پوءِ سنڌ ۽ قنڌار ۾ پنهنجي رهائش بابت ڪونہ ڄاڻايو آهي پر ڏهن سالن جي عرصي کان پوءِ ١٢٤٨هہ / ١٨٣٢ع ۾ جڏهن شاهہ شجاع ۽ بلوچن وچ ۾ سکر لڳ (ڪرڙيءَ واري) جنگ لڳي تہ ان موقعي تي سيد ڪاظم علي شاهہ ولد سيد اسماعيل شاهہ(٢) جي قتل ٿيڻ کان اڳ سکر ۽ شڪارپور ۾ پنهنجي موجودگيءَ جو اظهار ڪري ٿو:

"سيد ڪاظم علي شاهہ پنهنجي ڀاءُ سيد تقي شاهہ ۽ عملي سان گڏ سکر روانو ٿيندي"هن خاڪسار (عطا محمد) کي جيڪو هن ڪتاب جو مؤلف آهي پاڻ سان گڏجي هلڻ لاءِ زور ڀريو.ليڪن مون ڪيس صاف جواب ڏنو تہ" هر ڪنهن جو جامو سندس قد بت مطابق سبيل هوندو آهي، باز جو ڪم بدڪ کان ڪونہ پڄندو نہ وري طوطي جو آواز سرڻ (ڪيي) جي نڙيءَ مان نڪري سگهندو، هر قلم هر ڪا عبارت تحرير ڪري نٿو سگهي- هاڻ جو هي جنگ جي مصيبت منهن ڪڍيو آهي تہ اسان جهڙن دانائي جي داستان نويسن لاءِ اهوئي ڪوڙ آهي تہ مسلمانن جي ناحق خونريزيءَ ۾ پنهنجا هٿ نہ رڱيا وڃن،ڀلا اهو فعل ڪهڙي مسلڪ موجب روا ٿي سگهي ٿو؟ ها، جيڪڏهن جهاد جو معاملو هجي ها تہ اها ٻي ڳالهہ ليکجڻ ۾ اچي ها. اهڙي نموني (بهاني) هي خاڪسار (مؤلف) سيد ڪاظم علي شاهہ کان موڪلائي شڪارپور اچي پنهنجي ماڳ تي ٽانيڪو ٿيو."

ولادت ۽ وفات:

هن باري ۾ بہ مؤلف پنهنجي ڪتاب ۾ ڪاشيءَ نہ لکي آهي، نہ وري ڪي اهڃاڻ اجاگر ڪيا اٿائين. پر سن ١٢٢٥هہ / ١٨١٠ع ۾، جڏهن سنڌ جي سفير (پنهنجي مامي) سان گڏ ڪابل ۾ هو، ۽ ان کان پوءِ ١٢٣٥هہ / ١٨١٩ع ڌاري جواني ۾ جڏهن منشي گري تي ڪيائين تہ صرف اها نشاندهي ٿئي ٿي.

---

(١) ڏسو باب ٢٦- مرزا عطا محمد جي زباني.

(٢) ڏسو باب ٤٣- شاهہ شجاع جي پاران سمندر خان کي ميرن جي لشڪر سان مقابلي لاءِ مقرر ڪرڻ.

www.sindhsalamat.com books.sindhsalamat.com

دستور آهي تہ ڪنهن بہ ڊگهي مسافريءَ ۾ ڪنهن نابالغ ٻار کي نہ ڪنيو ويندو آهي. ان ڪري ائين چئني سگهجي ٿو تہ ڪابل جي سفر دوران مؤلف ڦوهہ جواني ۾ هوندو ۽ اميرن ۽ بزرگن جي محفلن مان خوب مزا ورتا هوندائين.

جيڪڏهن سندس وهيءَ کي ان وقت پنجويهہ ورهين ۾ ويچاريون تہ ان مطابق هن جي ولادت ١٢٠٠هہ / ١٧٨٥ع ۾ ٿي هوندي، جيڪو شهزادي تيمور سدوزئي جي سلطنت جو دور آهي. ان سان گڏ سندس آخري عمر بابت مسٽر فريئر جي لکت موجود آهي، تہ هي ١٢٧٢هہ / ١٨٥٥ع تائين جيئرو هو، ٿي سگهي ٿو تہ وڏ ۾ وڏ ٻاهتر (٧٢) جي ڄمار ۾ (يا ان کان سال کن پوءِ) فوت ٿيو هجي.

مؤلف جا پويان:

ڪابل واري قلمي نسخي ڏسڻ کان پوءِ اها پڪ ٿئي ٿي تہ مؤلف جو هڪڙو پٽ محمد حسن نالي هو جنهن هن ڪتاب جو نسخو رمضان ١٢٧١هہ / ١٨٥٤ع ڌاري شڪارپور ۾ قلمبند ڪيو، انهيءَ نسخي جي آرن پارن مان پڌرو ٿو ٿئي تہ اُهو محمد حسن سطحي اهليت رکندڙ هو، جنهن ڪري هن جي قلمبند ڪيل نسخي ۾ ڪيئي غلطيون ۽ ادبي گهٽ وڌايون صاف نظر اچن ٿيون. شڪارپور جي ڪن ماڻهن کان ڄاڃ ڪندي معلوم ٿيو آهي تہ مؤلف جي خاندان مان هڪ شخص غلام مصطفيٰ نالي هو(١) جنهن ٽيهارو سال اڳ شڪارپور ۾ پيئي گذاريو، ان جي ڪوشش سان لاڙڪاڻي ۾ سنڌ مدرسو قائم ٿيو. هن جو والد ڪليڪٽر جي آفيس

(١) ڪتاب جي مرتب عبدالحيٰ حبيبي افغاني جي دور ۾ هتي جاتايل متاچري معلومات کان علاوه ٻيو ڪي بہ معلوم ڪونہ هو. ان ڪري اها ڳالهہ ايستائين محدود رهي- هاڻ جڏهن هي ڪتاب مترجم (نياز همايوني) جي حوالي ٿيو تہ ان بابت پوري ڄاڃ ۽ چنڊڇاڻ کان پوءِ مؤلف جي شجري سان گڏ ڪي ٻيا احوال بہ هٿ لڳي ويا. جيڪي اصل ۽ نقل سميت هن ڪتاب ۾ شامل ڪرڻ جو شرف حاصل ڪيو ويو آهي.

انهيءَ شجري ۽ ٻين احوالن جي روشنيءَ ۾ جيڪا ڪجهہ قلمي ڪتابن ۽ ڪاغذن توڙي بياض مان مترجم کي معلومات حاصل ٿي آهي سا تفصيل سان "مترجم جي نوٽ" ۾ ڏجي ٿي.

غلام مصطفيٰ ولد عبدالڪريم ولادت ١٢٩٤هہ / ١٨٧٦ع سندس پٽ جو نالو بہ عبدالڪريم مرزا هو جنهن سان مترجم جي دوستي هئي، مرزا عبدالڪريم فوج ۾ ڪئپٽن هو، پوءِ ايس پي سرحدي پوليس ٿيو، جتان رٽائرڊ ٿيڻ کان پوءِ حيدرآباد جي پڪي قلعي ۾ اچي رهيو، شڪارپور ۾ رئيس واهہ جي اولاهين پاسي سنڌس ڪوٺ هو، پاڻ ڪجهہ عرصو اڳ گذاري ويو آهي، - مترجم.

www.sindhsalamat.com books.sindhsalamat.com

۾ دفتر دار هو جنهن وٽ پنهنجي زرعي زمين هڪ واهڻ سميت مورثي ملڪيت جي صورت ۾ هئي.

ڪتاب جي تاليف:

مرزا عطا محمد جي لکڻي بہ ڪا عجيب قسم جي هئي، جنهن ۾ ڪيئي ڳالهيون هيٺ مٿي ڏسڻ ۾ پيون اچن تہ ڪن جو وري منهن سر ئي ڪونهي. اهڙي طرح سڄي ڪتاب ۾ بي جوڙ جملن، هرويرو جي ڊيگهہ ۽ بين ادبي اوڻائين جي ڀرمار سان گڏ لغت جي غلط استعمال جو واهپو عام جام موجود آهي، جا خامي ۽ ڪمي هڪ انشاپرداز جي شان وٽان نہ هئي.

جيستري قدر سالن جي تعين ۽ اِملاجي علامتن جو تعلق آهي ان ۾ بہ گهٽيون ڪوتاهيون آهن، پر ان جي لاءِ مؤلف تي ڏوهہ ڏيئي نٿو سگهجي، ڇو تہ وٽس ڪتاب لکڻ وقت حوالي جا خاص ڪتاب موجود نہ هجن، ۽ هن اهو سڀڪجهہ صرف ٻُڌين سُڌين ڳالهين يا پنهنجي يادگيريءَ جي آڌار تي قلمبند ڪيو هجي. انهن سڀني گهٽتائين جي باوجود ڪتاب ۾ جيڪي اکين ڏٺا واقعا آندل آهن اهي، ڪنهن ٻئي ڪتاب ۾ نہ ملڻ ڪري، وڏي اهميت رکن ٿا- ان ڪان علاوه مرزا عطا محمد هڪ سچار ۽ بلند ڪردار ماڻهو هو،جنهن واقعن قلمبند ڪرڻ وقت ڪنهن بہ رياڪاري يا پاسداري کان ڪم نہ ورتو آهي ۽ هر هنڌ غير جانبدار لڳائي ٿو. پاڻ ڪنهن جي بہ ڪا بيجڙائي ظاهر نٿو ڪري پر ماڻهن وٽان جنهن لاءِ جيڪا چڱي مني ڳالهہ ٻڌي ٿو،سائي بيان ٿو ڪري! ان لاءِ سندس جرئت آفرين جوڳي آهي. هي ڪتاب، جنهن جي مهاڳ مان معلوم ٿئي ٿو تہ جناب ايسٽوڪ جي خواهش تي لکيو ويو (جيڪو پنهنجي وقت جو مقتدر شخص هو)، ان هوندي بہ سڄي ڪتاب ۾ ڪابل جي جنگين توڙي انگريزن جي چڙهائن جو احوال لکندي ڪابہ جانبداري نٿو ڏيکاري. اهو ئي رويو سنڌ، افغانستان جي ماڻهن ۽ حاڪمن بابت روا رکندو اچي ٿو، ان مان سندس منصف مزاجي بکي ٿي.

پيو تہ جيڪڏهن ڪنهن کي پنهنجي خواهش مطابق ڪجهہ ڇئي نٿو سگهي تہ چوي ٿو: هتي جبريل کي بہ مجال ناهي جو پر ساهڻ جي ڪري! خاص ڪري جڏهن روحاني رهنمائن جا ڪرتوت بيان ڪرڻ تي اچي ٿو تہ گهٽو تارو ڪري ٿو وجي. ڪڏهن واقعن جي تصوير ڪشي ۾ دقت کان ڪم وٺي ٿو ۽ ڪليات سان گڏ جزئيات کي بہ ذڪر هيٺ آڻي ٿو. مثال طور شاهہ شجاع کي اولياءِ دوات جي لقب سان گڏ جڏهن شڪارپور ۾ سندس ڪارستانيون ڏسي ٿو تہ انهن کي جيئن

www.sindhsalamat.com books.sindhsalamat.com

ڏنو هيائين تيئن بيان ٿو ڪري- اهڙيءَ ريت سنڌين، بلوچن، ٽالپورن توڙي سيدن ۽ ٻين ڪي جيڪي يا تہ خود وڏا ماڻهو هئا يا سنڌن لاڳاپو وڏن ڪان وڏن ماڻهن سان هوءِتن ڪي بہ ائين ياد ڪري ٿو. انهن ڳالهين ڪي آڏو رکندي چئي سگهجي ٿو تہ مرزا عطا محمد برابر سڄاڻ مورخ هو ۽ سندس هي ڪتاب بلاشڪ ان دور جي آرسي جي مثال آهي، جنهن ۾ حقيقي واقعن، ماڻهن، حاڪمن، توڙي زماني تي ٺاٺ ڦيل چڱن مڙسن جي، حيدرآباد، قنڌار، هرات، ڪشمير، ۽ لاهور ڪان وٺي ڪابل تائين، تصوير نظر اچي ٿي. ان هوندي بہ اهو چئي سگهجي ٿو تہ مؤلف سياسي ماڻهو نہ هو، جنهن ڪري هو بادشاهہ گردين، عام واقعن، ڳجهين ڳالهين ۽ حقيقي مسئلن سان گڏ سياسي معاملن تائين نہ رسي سگهيو، خاص ڪري، اهڙا واقعا ۽ اهڙيون خونا خونيون، ايڏا فتور ۽ فساد جيڪي تيمور شاهہ جي موت ڪان پوءِ پردي تي ايندا وياءِتن جي ڪيس ڪا خاص ڄاڻ نہ هئي تہ انهن جا اندروني سبب ڪهڙا هئا. ڪيس خبر هئي تہ سچ ڪڙو ٿيندو آهي ان ڪري ڪتاب جي ديباچي ۾ چوي ٿو تہ مطلب جي اظهار لاءِ ان جي لڳائي چڱائي جو ڪجهہ لحاظ رکيو ويو آهي، تڏهن بہ ڪي اهڙا واقعا جيڪي خراسان جي سفر دوران پنهنجي اکين سان ڏسي چڪو هوءِتن کي چٽيءَ ريت پڌرو ڪيائين.

ڪابل ۽ الف واري نسخي جي پڇاڙيءَ واري لکت مان واضح ٿو ٿئي تہ مولف هي ڪتاب ٢٥ جمادي الثاني ١٢٧١هہ / ١٨٥٤ع ۾ پڄاڻيءَ تي رسايو. ان ڪان پوءِ، ١٢٧٢هہ / ١٨٥٥ع بابت جيئن مٿي اشارو ڪيو ويو، مؤلف جي حياتيءَ بابت ڪجهہ بہ معلوم نہ ٿي سگهيو آهي تہ پاڻ ڪهڙي نموني، زندگي گذاري پنهنجي رب تائين وڃي رسيو.

ڪتاب جو هڪ راوي:

مؤلف، هن ڪتاب ۾ واقعن بيان ڪندي، ڪنهن راوي جو نالو ڪنهن وٺي، ان لاءِ هن پنهنجي مشاهدي ڪان ڪم پئي ورتو آهي، البتہ صرف هڪ هنڌ نسخي (ب) ۾ ڪابل جي جنگ جي شروعات ۽ مئڪناتن جي قتل جو ذڪر ڪندي ٻڌائي ٿو تہ اها روايت سيد ميان عظيم الله شاهہ ڪان ٻڌي وٺي تہ ڪابل اهڙيءَ ريت فتح ٿي چڪو هو. جيتوڻيڪ ٻين نسخن ۾ ان راوي جو نالو چاٽايل ڪونہ آهي، تڏهن بہ هتي جزوي نشاندهي جي لاءِ هي بہ تي سٽون لکيون ويون.

قلمي ڪتاب جي نسخن جو وچور:

متن جي ترتيب ۽ حاشيہ آرائي لاءِ چار قلمي نسخا مرتب جي پيش نظر

www.sindhsalamat.com books.sindhsalamat.com

هئا، جن مان هڪڙي ڪي اصل متن نهرائيندي ان موجب ڪم شروع ڪرڻ ۾ آيو، باقي نسخا حاشين جي لاءِ مدد طور ڪتب آندا ويا.

١- اصل نسخو ڪابل جي ڪتب خاني ۾ موجود هو، جتان ان جو نقل هٿ ڪيو ويو. هي نسخو محمد جمن ولد منشي عطا محمد (مولف) جي هٿان قلمبند ٿيل ۽ غلطين سان پريل هو، جنهن ۾ ڪٿي ڪي واضح نقص هئا ته ڪٿي ماڳهين سٽن جون سٽون غائب هيون. ان جي پڇاڙيءَ ۾: "بقلم حقير سراپا تقصير محمد جمن خلف مولانا مرزا عطا محمد، تحرير رمضان المبارڪ ١٢٧١هه" لکيل آهي، انهيءَ نسخي کي ٻين نسخن سان ڀيٽي غلطين جي درستي ڪرڻ ۾ آئي، ان نسخي کي (ڪ) جي نشان سان حاشين ۾ ڄاڻايو ويو آهي.

٢- نسخو ٻيو الف: هي ٦١٢ فل اسڪيپ جي صفحن تي انگلش ڪاغذ مٿان وچولي، نستعليق خط ۾ لکيل آهي، جيڪو نسخي (ڪ) سان مشابهت رکي ٿو، پر ان ۾ ٻهرين ڪان غلطيون گهٽ آهن. هر صفحي تي پندرهن سٽون اچن ٿيون ۽ هن جي پڄاڻيءَ تي هي لکيل آهي: "حسب ارشاد صاحب بهادر والا شان عادل، فاضل زمان ذي جلود والاڪرام، (اصل: و الڪرام) ديوان ڏيارام جج ضلع شڪارپور، جنهن جي عدالت ۽ سخاوت سان حاتم ۽ نوشيروان جو روح ريس (رشڪ) ڪري ٿو." "ڪتاب تاريخ سنڌ، افغانستان، تاليف جناب مرحوم محمد عطا، تنهن [ديوان] لاءِ ٻن مهينن جي عرصي ۾ نقل ڪري ڏيڻ ۾ آيو، تاريخ ٢٥- ربيع الاخر ١٣١٣هه / ١٨٩٦ع ڪاتب، منشي سچيڏنو عفي عنه همراهه منشي عبدالرسول ڀيٽي پورو ڪيو ويو."

انهي نسخي کي (الف) جي نشان سان حاشين ۽ ٻين هنڌن تي هن ڪتاب ۾ ڄاڻايو ويو آهي.

٣- نسخو (ب): هي اصل ڪتاب جو اختصار آهي جنهن ۾ متن جا ڪي فصل موجود آهن.

هن ۾ ڪيترن هنڌن تي ڪلي طور اصل سان ڀيٽڻ ۾ گهٽو فرق نظر اچي ٿو، ان مان به ضرورت مطابق ڪم ورتو ويو آهي. هن نسخي تي تاريخ قنذار لکيل آهي، لکندڙ جو نالو "حشمت راءِ ولد ديوان پرتاب راءِ سيوهاٽي تاريخ ٢٥- صفر ١٢٩٧هه / ١٨٧٩ع ڏينهن چنچر وقت منجهند ڄاڻايل آهي."

٤- نسخو (ج) فل اسڪيپ سائز ۾ انگريزي ڪاغذ تي نهايت بيڪار نموني

www.sindhsalamat.com books.sindhsalamat.com

لکيل آهي. ان جو لکندڙ فارسي زبان کان ناواقف ٿو ڏسجي جنهن ڏاڍيون غلطيون ڪيون آهن. هي ڏيڍ سؤ پنن تي آهي، لکندڙ سيد مير غلام باقر فقير ٽالپور ۽ تاريخ ٧- جمادي الاخر ١٢٩٢هه مٿانس نظر اچي ٿي، هن جي هر صفحي تي سترهن سٽون آهن.

هي لکندڙ جيئن ته شيعو هو ان ڪري جتي "چار يار" لکيل هو اتي "ياعلي" لکندو ويو ڪيس اها ڪل ئي نه هئي ته مؤلف اهي جملا افغان سنين جي زبان مان نڪتل ڇاڻايا هئا،انهن سان شيعن جو ڪو واسطو نه هو.

انهن نسخن جي مدنظر هن ڪتاب جي تصحيح ڪئي وئي ۽ هر نسخي جون خاص علامتون حاشين ۾ ڇاڻايون ويون آهن. اهي ٽئي نسخا جناب سيد حسام الدين راشدي سنڌي ادبي بورڊ طرفان منهنجي حوالي ڪيا هئا، جيڪي بورڊ کي ڪن ذاتي ڪتبخانن مان هٿ آيل هئا.

"خزائن تاريخ" جي قلمي نسخي بابت:

مرزا عطا محمد، "تازه نواءِ معارڪ" کان علاوه، هڪ ٻيو ڪتاب به "خزائن تاريخ" جي نالي لکيو هو، جنهن ۾ چارلس نيپئر جون بلوچن سان جيڪي جنگيون ٿيون، تن جو ذڪر ڪيو آهي. اهي جنگيون ١٢٦١هه/ ١٨٤٤ع ڌاري لڳيون هيون. ان ڪتاب جو هڪ نسخو برٽش ميوزيم جي سيڪشن او-آر (O.R) ۾ موجود آهي ۽ ١٨٩١ع واري فهرست ۾ ان جو ذڪر اچي ٿو، (١) پر سنڌ ۾ اهو نسخو ڪٿي ڏسڻ ۾ ڪونه آيو: ممڪن آهي اهو هڪڙوئي نسخو هجي.

ڪراچي
١٥- سيپٽمبر، ١٩٥٨ع

عبدالحي حبيبي افغاني

---

(١) ماهنامه رياض ڪراچي نمبر ٧- جلد ٣ جولاءِ ١٩٥٤ع مضمون جناب سيد حسام الدين راشدي "ماخذ تاريخ سنڌ".

www.sindhsalamat.com books.sindhsalamat.com

مُترجم وٽان

"سنڌي ادبي بورڊ "پاران" تازن معرڪن جي تاريخ" منهنجو ٽيون تاريخي ڪتاب آهي، جيڪو فارسيءَ مان ترجمي جي صورت ۾ پيش ڪيو پيو وڃي، هن کان اڳ "تاريخ مظهرشاهجهاني" ، ۽ "تاريخ طاهري" بہ اهڙيءَ طرح فارسيءَ مان سنڌيءَ ۾ ترجمو ڪيا هئم، جيڪي ساڳئي قومي اداري شانائتي نموني شايع ڪيا آهن.

جيتري قدر ترجمي جو تعلق آهي، هر دفعي اهائي ڪوشش ڪئي اٿم، تہ ان ۾ سنڌي محاورن سان گڏ اهي لفظ بہ آندا وڃن، جيڪي هن وقت هرويرو متروڪ ٿيڻ جي حد تائين پهچايا ويا آهن، خاص ڪري اڄڪلهہ اهڙن لفظن جي هيڪاري وڌيڪ گهرج آهي، ڇو تہ ڪيترا ماڻهو سنڌي ماحول کان پري هئڻ ڪري سنڌي تعليم جي باوجود، "ٻولي ٻي ٻي" ڳالهائڻ تي هرندا ۽ هرڪندا پيا وڃن.

ان کان سواءِ تاريخي حوالن بابت بہ معلوم هئڻ گهرجي تہ ڪتاب جي ترجمي کان پوءِ، جتي ڪنهن ڪميءَ جي ضرورت محسوس ٿي آهي، اتي، تعليقات کان پوءِ ٿورو گهڻو تفصيل ڏنو، ان جي پورائي ڪئي وئي آهي، اهڙي نموني وڌيڪ اضافن جو مرحلو بہ ضرورت مطابق طئي ڪيو ويو آهي. هن ڪتاب تي مؤلف جيڪا محنت ڪئي ۽ مرتب جيڪي ڏکيا ڪم سولا ڪيا، تن کي ڌيان ۾ رکندي، پوري احتياط کان ڪم وٺي ترجمي دوران سنوت ۽ سهولت پيدا ڪئي وئي آهي، جيئن پڙهندڙ کي ڪنهن بہ قسم جي ڪا اَڙ ڏسڻ ۾ نہ اچي ۽ هو آسانيءَ سان عبارت جي گهرائيءَ تائين پهچي سگهي.اهوئي ترجمي جو اصول آهي.

ڪنهن بہ ٻوليءَ جي تصنيف يا تاليف اهلِ زبان جي لاءِ تہ سولي ٿي سگهي ٿي، پر ان جو ترجمو ايترو سولو نہ آهي، خاص ڪري جڏهن اهڙي ڳالهہ آڏو اچي وڃي ٿي، جنهن جو لفظي ترجمو ڪرڻ يا ان کي سنئون سڌو دهرائڻ نهايت اٿانو لڳندو هجي تہ ان کي درگذر ڪرڻ کان سواءِ ڪو چارو ٿي نٿو سگهي، ليڪن گهريءَ سوچ کان پوءِ ان کي اٿين ئي ورجائڻ جي ڪوشش ڪئي ويندي آهي، جيئن پڙهندڙ ازخود سمجهي وڃي تہ اصل ڳالهہ هيئن بيان ٿيل هوندي، بهرحال ترجمو

www.sindhsalamat.com books.sindhsalamat.com

جتي علمي، ادبي ۽ قومي خدمت جو باعث ٿو بڻجي، اتي هن ۾ تهذيبي لحاظ جو عمل دخل به رهي ٿو.

هي ڪتاب اکين ڏٺي تاريخي ۽ سياسي روداد جو مظهر آهي، جنهن کي پڙهندي ائين پيو محسوس ٿئي، ڄڻ دنيا سمنڊ سمان آهي، ان ۾ اڪيچار ننڍيون وڏيون مڇيون آرام ۽ آزاديءَ سان پيون ترن ڦرن، اوچتو ڪنهن وڏيءَ مڇيءَ کي لنگهڻ ٿو ورائي ۽ هوءَ ننڍين مڇين تي مارو ڪري پنهنجو پيٽ پرڻ ٿي چاهي، ننڍيون مڇيون مڙي سڙي ان کي ائين ٿيون ٺوٺا چپائين، جيئن افغانستان وارن انگريزن کي همت ڪان ڪم وٺي پنهنجي ملڪ مان رت رڻائيندي ڪڍيو.

ان ڪان پوءِ اها وڏي مڇي، ننڍين مڇين کي پاڻ ۾ ويڙهائي، اهڙيءَ ريت ٿي حملي سان جهٽي وجي، جيئن انگريزن سنڌ ۾ پنهنجي اباڻڪي ڪار ڪري ڏيکاري. ليڪن انگريز ته هٺائي ڌاريا، تن تي ڪهڙو ڏوهه ڏجي، ڇو ته ڌاريا ڪڏهن به مٽيءَ جا مٽ ٿي نٿي سگهيا. اها سڄي ڪئي انهن پنهنجن جي هئي، جيڪي دين جي رشتي ۾ سنڌ وارن جا سڳا ڀائر هئا.

شاهه شجاع، مسلمان جي حيثيت ۾، ميرن کي خدا جو نالو وٺي قرآن ڪريم تي عهد اقرار لکي ٿو ڏئي ته مان پنجاهه ڏينهن ڪان وڌيڪ نه رهندس، نه وري ڪا مداخلت ڪندس: هي ملڪ اوهان جو آهي ۽ پيڙهين تائين اوهان جو رهندو. اڳتي هلي اهو اقرار "ڏيان طلب" جي اشتهار وانگي ڪنهن به يونيوارسيءَ جي لائق نه سمجهيو ويو. پنجاهه ڏينهن جي پوري ٿيڻ ڪان پوءِ هو اڙ انگوڙي ڪري ويهي رهيو، ۽ پٺسن اڳاڙڻ لاءِ اهي ڪارناما شروع ڪري ڏنائين، جيڪي انسانيت ۽ مذهب جي بلڪل ابتڙ هئا. پڇاڙيءَ، وڏي جهيڙي کان پوءِ ميرن وٽان رقم وٺي ويندو رهيو. انگريزن به جيڪي ڪجهه ڪيو، ان جي ني آڌار تي ڪيو، اهڙو معاهدو صديون اڳ شاهه بيگ ارغون به سنڌ جي سرواڻ دريا خان سان ڪري، اوڏيءَ مهل ڪيس مارائي ڇڏيو هو. ان سمي به قرآن ڪريم وچ ۾ آندو ويو هو.

سنڌ سدائين معاهدن ۾ مٺي آهي، ۽ پنهنجي آزادي داءُ تي لڳائي، سڀڪنهن سان سنمک ٿيندي اچي ٿي. ان طرح ڪيس اهڙو جڪڙي وس کان بيوس ڪيو ٿو وڃي، جو هٿ پير هلائڻ جي سگهه به وڃائي ٿي ويهي، ان لاءِ انگريزن جا مڙئي معاهدا شاهد آهن، جن ۾ شاهه شجاع وارو اقرار به شامل آهي. اهي معاهدا هڪ چار جي صورت ۾ پکڙي، سنڌ کي وڪوڙي ويا ۽ ملڪ هڪ مسلمان جي حرفت سان غير مسلم قوتن جي اري ۾ اچي ويو.

www.sindhsalamat.com books.sindhsalamat.com

شڪارپور ۽ اُن جو قلعو:

فارسيءَ ۾ هڪ شعر آهي:

هر ڪجا افتاده بيني خشت در ويراني!
هست فرد دفتري احوال صاحب خاني!

(ڪنهن سڃي هنڌ ٽوڪي مٽيءَ جي ڪا پڪي سرپيل نظر اچي، سمجھ ته اها انهيءَ ماڳ جي مالڪ جي احوال جو دفتر آهي!)

هن ڪتاب ۾ ضرورت مطابق شڪارپور جو احوال موجود آهي، جنهن مان ان وقت جي سياسي ۽ تجارتي ٽوٽي ڪنهن حدتائين سماجي معلومات حاصل ٿئي ٿي، پر شڪارپور جي قلعي بابت صرف ڪي اشارا ملن ٿا، ان ڪري مناسب سمجھيو ويو، ته انهيءَ لاءِ خلاصو لکيو وڃي.

اهو خيال يقيني حد تائين ڪري سگھجي ٿو، ته شڪارپور جو قلعو هن شهر جي بنياد پوڻ سان گڏ لڳ ڀڳ ١١٠٦هه (١٦٩٤ع) ۾ تعمير ٿيو هوندو، جڏهن هتي بهادر خان دائود پوٽي (متوفي:١١١١هه/١٧٠٠ع) جي حڪومت هئي؛ ۽ اهوئي هن شهر جو باني هو(١). قلعي بابت ڪي حقيقتون هن ريت آهن: استنبول، سمرقند ۽ بخارا وانگي هتي به اوائل ۾ هڪ زبردست قلعو هوندو هو، جتان اچڻ وڃڻ لاءِ اٺ دروازا هوندا هئا. انهن اٺن ئي دروازن تي وڏا ڪلف لڳائي، دروازا بند ڪيا ويندا هئا، ۽ انهن اٺن ئي دروازن تي پوليس ٿاڻا حفاظت لاءِ هوندا هئا، جيڪي ٻاهران ايندڙن تي سخت چوڪسي ڪندا هئا. ان لاءِ اهو به ضروري هو، ڇو ته انگريزن کان اڳ گهوڙي سوار ڌاڙيلن جا ٽولا اچي شهر ڦريندا هئا. منشي لطف الله سورتي، جيڪو ڪئپٽن ايسٽوڪ سان گڏ هتي آيو(٢) هو، پنهنجي سفرنامي ۾ لکي ٿو:

"شڪارپور سنڌ جو وڏي ۾ وڏو شهر آهي. هن ۾ اٽڪل پنجويهه هزار گهر آهن. هتي ڪي جايون به ماڙ ڏسجن پيون، هن شهر کي چوڌاري مٽيءَ جي ديوار آهي ۽ شهر جي ٻاهران هڪ ننڍو قلعو به آهي (شايد قافله سراءِ) شهر جي چوڌاري انبن ۽ ڪجين جا باغ آهن(٣)."

---

(١) پروفيسر سيد محمد سليم: "شڪارپور جي قيام جو بنياد" شڪارپور ماضي حال ص ٧١. پبليڪيشن ڪميٽي جشن شڪارپور ١٩٨٤ع.

(٢) جناب برڪت علي آزاد: "شهرن جي راڻي شڪارپور ماضيءَ جي روشني ۾" شڪارپور صدين کان ص٢٦٧. شڪارپور ڊسٽرڪٽ هسٽاريڪل سوسائٽي ١٩٨٨ع.

(٣) محترم رشيد ڀٽي (مرحوم) شڪارپور پرڏيهي عالمن ۽ سيلانين جي نظر ۾- شڪارپور صدين کان ص ١٤٧. شڪارپور ڊسٽرڪٽ هسٽاريڪل سوسائٽي.

www.sindhsalamat.com books.sindhsalamat.com

ڪئپٽن پوسٽن پنهنجي ڪتاب "پرسنل آبزرويشن آن سنڌ" ۾ لکي ٿو:

"هن شهر شڪارپور جي چوڌاري هڪ عالم پناهه آهي، جا ڏاڍي گندي، بدصورت ۽ ٽٽل ڦٽل حالت ۾ آهي، انهي عالم پناهه جو گهيرو ٽن ميلن تائين آهي(١)."

محترم مولائي شيدائي لکيو آهي:

"١٢٣٩هه/١٨٢٤ع ۾ مير ڪرم علي، مير مراد علي ۽ مير رستم خان گڏجي شڪارپور تي قبضو ڪيو. افغانن جو پويون نائب عبدالمنصور خان نالي هو، جنهن کان نواب ولي محمد خان لغاري شهر فتح ڪيو. عبدالمنصور خان شهر جي انن ئي دروازن جون ڪنجيون ٽالپر اميرن جي حوالي ڪيون ۽ پاڻ هليو ويو(٢)."

هنن حوالن مان قلعي جي گهيري بابت معلوم ٿو ٿئي، ته اهو ٽن ميلن تائين هو، ۽ عالم پناهه جو ڪم ڏيندو رهيو، انهيءَ ئي مقصد لاءِ هن جي تعمير ٿي هئي. ان کان سواءِ ٻئي هڪ ننڍي قلعي جو به ذڪر آهي، جيڪو اڃاتائين شڪارپور جي ريلوي اسٽيشن پرسان ڪنهن زبون حالت ۾ موجود آهي، جتان سکر کان اينڊڙ شاهي رستو ڦيرو کائي جيڪب آباد ۽ بلوچستان ڏانهن وڃي ٿو. ان مان ظاهر آهي، ته اهو قلعو واپاري قافلن جي لاءِ هوندو هو.

ان کان علاوه شڪارپور جي ٽئين ۽ ننڍڙي قلعي جو به پتو پوي ٿو، جيئن هڪ هنڌ لکيل آهي، ته شڪارپور ضلعي جو قديم جيل ان وقت جي افغان حڪمرانن هڪ ننڍڙي قلعي جي صورت ۾ نهرايو هو، تڏهن شڪارپور جو شهر اڃا ٽالپرن جي هٿ ۾ نه آيو هو. انگريزن ١٨٤٧ع ۾ ان قلعي کي ڦيرڦار ۾ آڻي، ڏهن هزارن جي لاڳت سان جيل نهرايو هو(٣). اسان جي سانڀر ۾ شڪارپور جي اوسي پاسي به ٻه قلعا ٽٽل صورت ۾ موجود هئا، جيڪي اسان پاڻ ڏٺا هئا. اُنهن مان هڪ قرن (لڳ ڳڙهي ياسين) وارو قلعو، جيڪو هاڻي ڏسڻ ۾ نه ٿو اچي. ٻيو خانپور جي ٻاهران ڪشمور ڏانهن وينڊڙ روڊ جي پاسي ۾، ٽيون هڪ ننڍڙو قلعو خانپور کان ڪشمور وينڊڙ روڊ تي، جيڪو قلعي قافلي جيترو ٿيندو، اڃاتائين موجود آهي. اهڙيءَ طرح هڪ ٻيو ننڍڙو قلعو شڪارپور جي اتر اوڀر طرف ٻيڙي فقير واري ڳوٺ کان به ٽي ميل پرتي صحيح صورت ۾ آهي، پر منجهس

(١) ساڳيو مضمون.

(٢) محترم مولائي شيدائي: "ٽالپورن جي مختصر تاريخ"، ص ٦٢، ١٩٨٣ع.

(٣) پروفيسر بدرالدين اڄڻ: "شڪارپور ماضي حال" ص ٢٩٢.

www.sindhsalamat.com books.sindhsalamat.com

ڪوٽ گھر گھات ڪونهي. اهي مڙئي قلعا مٽيءَ جا هئا. باقي شڪارپور وارو وڏو قلعو اندر ڪچو پاھران پڪين سرن سان (جيڪي ان وقت ڪتب ايندڙ هيون) اڏيل هو، جنهن جا آثار اڄ بہ ڪن هنڌن تي ڏسڻ ۾ اچن ٿا.

شڪارپور جي هزاريدر کان متي مرزائن جي پاڙي ڏانهن ويندڙ چاڙهيءَ کان سڄي پاسي علوين جي پاڙي کان قلعي جي پٽ (ديوار) جي ڪنڌي چاليهارو فوٽ ڊگهي ۽ ٽيهارو فوٽ اُپي نظر اچي ٿي، جنهن جي پرسان پوليس چوڪي آهي. ان کان ٿورو اڳتي ننڍڙي مسجد بہ آهي. ٻيو هنڌ، هزاريدر کان ڦري هاٿيدر ڏانهن ويندڙ رستي جي وچاڳ تي کٻي پاسي قلعي جي ڪنڌي ڏسڻ ۾ ايندي هئي جيڪا چاليهارو فوٽ ڊگهي ۽ ويهارو فوٽ اُپي هئي، ان جي مٿان هڪ ٻير جو وڻ تنهن جي پريان ڪجي جو وڻ بہ نظر ايندو هو. اڄ ڪلهہ اهو هنڌ بہ جڳهن ۾ بدلجي ويل ٿو ڏسجي.

شڪارپور جي قلعي کي اٺ دروازا، نائين دري هوندي هئي، جنهن جو رخ صديق ماڙيءَ طرف هوندو هو. انهن اٺن دروازن جا نالا اڄا بہ ننڍي وڏي کي ياد آهن:

١- لکيدر ٢- هزاريدر ٣- هاٿيدر ۴- سوي در ۵- خانپور در ٦-نوشهروفيروز در ٧- واڳنودر ٨- ڪرن در - انهن بابت هڪ شعر بہ چيل آهي:

لکيءَ لک اُپايا، هزاريءَ ۾ هنيا،
هاٿين جي همت سان، خانپورين ڪنيا،
سويدر سائو ٿيو، نوشهرو نئون؛
ڪرن در ڪوڙو ٿيو، واڳنو در وريو(١).

شڪارپور جو هيءُ قلعو قدامت جي لحاظ کان مرمت جي لائق تہ هو، پر شڪارپور تي، جيڪا بادشاهہ گردي ۽ ڏاڙيوالن جي ٻيگهي مٿل هئي، تنهن ڪنهن کي ايتري فرصت ئي ڪانہ ڏني، ان ڪري قلعو زبون ٿيندو ويو، جيئن هڪ هنڌ لکيل آهي، تہ سنڌ هٿ ڪرڻ کان پوءِ سرچارلس نيپئر اڄاتائين سرحد جي آزاد بلوچ قبائل کي پرکي نہ سگھيو هو، جيڪي سدائين ڪاهون ڪندا ٿي رهيا، انهن ڪاهن جي شروعات مير علي مراد خان جي غيرقانوني قبضي واري علائقي ٻڙديڪا (ٻڙدن جي علائقي) کان ٿي.

اهو ١٨۴۵ع جو واقعو آهي، ڏاڙيوالن شڪارپور تي چڙهائي ڪئي، تہ نيپئر

(١) روايت محترم انورفگار هڪڙو: "سنڌ جي جاگرافي" ليکڪ: سنتوبگومل. ١٩٢٠ع ڇپايل ١٩٣٢ع جي حوالي سان.

www.sindhsalamat.com books.sindhsalamat.com

جي حڪم تي جيڪو انهن ڪاهن ڪان بلڪل بيزار ٿي چڪو هو، هن جي ماتحت فوجي عملدارن برٽش فوج کي ڏياري موڪليو، ته جيئن انهن کي ڪا سيکت ڏئي ڇڏين. مگر اها فوج ڪجهہ دير سان پهتي ۽ هن قلعي جي ڪمزور ديوارن تي چڙهڻ بدران دروازي تي حملو ڪري ڏنو، جيڪو ڪامياب ٿي نہ سگهيو(۱) هن حوالي مان ظاهر ٿئي ٿو، تہ قلعي جون پيتيون ۱۸۴۵ع تائين بلڪل پُتيون ٿي چڪيون هيون، جنهن ڪان پوءِ برساتين سبب اهو ڏينهون ڏينهن وڌيڪ زبون ٿيندو ويو، جنهن لاءِ هن حوالي ۾ گواهي ملي ٿي، تہ شڪارپور شهر جو قلعو ڪچي متيءَ جو آهي، (جيڪا پڪ سرين ڪنڌين جي وچ ۾ وڌل هئي) جيڪو هاڻي برباد ٿي ويو آهي، ۽ بچاءَ لائق نہ آهي، اهو قلعو ۳۸۰۰ والن جو آهي، ان کي اٺ دروازا آهن.(۲)

پڇاڙيءَ ۾ قلعي جي تعمير ۽ دروازن جي تفصيل بابت هيءُ اقتباس ڪافي سمجهي پڑهندڙن لاءِ پيش ڪجي ٿو، جنهن مان اهو بہ معلوم ٿئي ٿو، تہ شڪارپور پرسان لکيءَ ۾ بہ قلعو موجود هو:

"شڪارپور جي باني بهادر خان جي لکيءَ پاسي رهندڙ مهرن سان جنگ ٿي، جنهن ۾ مهرن کي شڪست ملي. بهادر خان کي لکيءَ جي قلعي مان، جيڪو مالِ غنيمت هٿ آيو، تنهن مان شڪارپور شهر جي چوگرد هڪ مضبوط قلعو تعمير ڪرايائين، جنهن ۾ اٺ دروازا هئا. ۱- لکيءَ ڏانهن ويندڙ رستي لاءِ لکي دروازو. ۲- هزاريدر، جتي فوج جي ڇانوٽي هئي. ۳- هاٿي دروازو (هي ڪشادو دروازو هو). ۴- خانپوري دروازو، خانپور طرف ويندڙ رستي لاءِ. ۵- ڪرن دروازو، ڪرن طرف آمدرفت لاءِ. ٦- نوشهرو دروازو، هي دروازو ڳوٺ نوشهري ابڙي طرف اچ وڃ لاءِ هو ۷- واڳنو در، وڳڻ ڳوٺ ڏانهن. ۸- سيوي در، هتان سبي جي طرف شاهراهہ ٿي وئي. قلعي جا ڪجهہ نشان هزاري دروازي ۽ هاٿي دروازي جي وچ ۾ ۱۹۴۰ع تائين موجود هئا، قلعي جي چوڌاري وڏي خندق (ڪاهي) هئي، جنهن کي انگريزن متيءَ سان ڀرائي، اُن جي مٿان رستو نهرائي ڇڏيو(۳)."

---

(۱) 'تاريخ سنڌ ميران ميرپور خاص' ، مير محمد بخش ٽالپر ڇپايل زيب ادبي مرڪز حيدرآباد، سنڌ ص ۳۲۵.

(۲) مضمون مير محمد بخش خان ٽالپر "شڪارپور صدين ڪان"، ص ۸۲.

(۳) پروفيسر محترم غلام احمد بدوي مضمون: "شڪارپور جي تاريخ جو جائزو"، شڪارپور ماضي حال ص ۴۰.

www.sindhsalamat.com books.sindhsalamat.com

صديق ماڙي:

هن لاءِ چاتايل آهي، تہ غلام صديق خان (متوفي: ١٧٨٣-١٧٨٢ع) تيمور شاهہ ابداليءَ جي دور ۾ شڪارپور جو گورنر هو. هو پنهنجي دور جو وڏو داناءُ ۽ هوشيار حاڪم ۽ شاعر هو. شڪارپور جي نامور شاعر محمد عارف صنعت جي ڪلام جو دلداده هو. ملڪ ۾ زرعي ترقي ڏانهن گهڻو ڌيان ڏنائين. ڳڙهي ياسين، محمداباغ ۽ بختيارپور ۾ واهہ کوٽايائين، جنهن ڪري پوکن کي گهڻو پاڻي ميسر ٿيو. شڪارپور جي قلعي ۾ اوپر طرف کان هڪ ماڙي نهرايائين، اهو محلو اڄ بہ صديق ماڙي سان منسوب آهي. (١)

شڪارپور پنهنجي اڳوٽي اوج ۾ ڇا هو؟ ان لاءِ محمد عارف 'صنعت' جا تاثرات هن ريت آهن:

"خوانند هست جنت اڪبر شڪارپور،
وازهست در بهشت نڪوتر شڪارپور.
احرام طواف ڪعبہ ڪوي بتان شوخ،
بستند حاجيان حرم در شڪارپور.
از نور عارض رخ خوبان ماهرو،
چون بزم انجم است منور شڪارپور.
صنعت برنگ بلبل خوش خوان بہ وصف يار،
آمد بخوش اداي سخنور شڪارپور(٢)."

ترجمو: "چون ٿا، تہ شڪارپور وڏي جنت آهي بلڪ ان کان وڌيڪ بهتر آهي. حرم جي حاجين شوخ نازنينن جي ڳليءَ ۾ طواف لاءِ تياري ڪئي آهي. سهڻن جي چمڪدار ڳلن کان ستارن وانگي شڪارپور روشن آهي. صنعت، بلبل وانگي يار جي وصف ڪارڻ سخنور ٿي آيو آهي." (٣)

مرزا عطا محمد شڪارپوري

شڪارپور کي اهو شرف حاصل آهي تہ هن، پاڻ کان پنهنجي پسگردائي تائين، ڪيئي نامور هستيون پيدا ڪيون، جن مان هڪ مرزا عطا محمد بہ آهي.

مرزا مرحوم جي ذات ۽ شخصيت مخفي ۽ مشڪوڪ رهندي ٿي آئي، جنهن

---

(١) جناب لطف الله بدوي (مرحوم) سماهي مهراڻ ١-٢ ٦٤ع مضمون: "شڪارپور درانين جي قبضي ۾."

(٢) محترم پروفيسر غلام احمد بدوي مضمون "شڪارپور جي تاريخ جو جائزو"، شڪارپور ماضي حال ص ٣٥.

(٣) محمد عارف 'صنعت' فارسيءَ جو ناميارو شاعر.

www.sindhsalamat.com books.sindhsalamat.com

لاءِ وڏي جاکوڙ کان پوءِ سندس شجرو، ماکِ مڪان ۽ مقام جو احوال هٿ ڪيو. ان اهم ڪم لاءِ محترم امين الله صاحب علوي ۽ دلي دوست، انورفگار هڪڙي علمي توڙي عملي طرح وڏو ساٿ ڏنو، جنهن جي اپل تي پنهنجو ٻيڙو پار ٿيو.

مرزا عطا محمد لاءِ هڪ بزرگ لکيو آهي ته: هيءُ پناڻ هو ته ٻئي بزرگ کيس ترين پناڻ ڄاڻايو آهي. اهو ان ڪري ٿيو جو ڪتاب جي فارسي ڇاپي دوران اهڙو مواد ڪنهن کي هٿ نه اچي سگهيو، نه وري انفرادي طور ڪا ڪوشش ڪئي وئي. ٻيو ته اهو مواد جن پراڻن مسودن ۾ هو، اُهي اهڙن ماڻهن وٽ هئا جن کي خود به ڪا خبر نه هئي ته اهي ڪاڳر ڪهڙي ڪم جا آهن.

محترم امين الله علوي هڪ عجيب ڳالهه ٻڌائي ته مون مرزا عطا محمد وارو شجرو مرحوم پير فضل احمد سرهندي کان ورتو، جنهن هڪڙي ڪبابي وٽان اهو هٿ ڪري پاڻ وٽ رکيو هو ۽ مون کي عنايت ڪيو هيائين. ان کان وڌيڪ ٻي ڪهڙي ستم ظريفي ٿي سگهي ٿي ته هيڏي وڏي عالم جو شجرو به ڪو سنڀالي نه سگهيو ۽ اهو رديءَ جي ڪاغذن ۾ گڏجي گهورڙين جي وَر چڙهي ويو.

مرزا عطا محمد اصل شڪارپور جو ۽ ذات جو ٻگهيو هو، مرزا جو لقب کيس شاهي دربار طرفان مليو هجي ته شڪ ناهي. هن جي وڏي ڏاڏي جو نالو ميان ٽنڌو هو، جنهن مان ظاهر ٿئي ٿو ته هيءُ خاندان سنڌي هو.

مرزا عطا محمد ١٢٠٠هه / مطابق ١٧٨٦ع ڌاري شڪارپور ۾ پيدا ٿيو. هن جي وفات ١٢٨٠هه / ١٨٦٣ع ۾ ٿي هئي. پاڻ حاجي فقير الله علوي ۽ قاضين جي مدرسي مان تعليم جي تڪميل ڪيائين. فارسي زبان ۽ انشا پردازي ۾ وڏي مهارت هيس. ١٢٣٥هه / مطابق ١٨٢٠ع ڌاري شاهه شجاع جي ملازمت ۾ رهيو جڏهن هو شڪارپور ۾ اچي ترسيو هو.

هن جي همعمرن مان شاهه فقير الله جو پوٽو ۽ مولانا حامد الحق جو پٽ مير عبدالاحد ولادت ١٢٣٩هه (١٨٢٣ع) وفات ١٣١١هه (١٨٩٤ع) نامور شخصيت جو مالڪ ٿي گذريو آهي، جنهن پنهنجي خاندان جي بزرگ ۽ شڪارپور جي بلند پايه فارسي زبان جي شاعر ملا صاحبڏنو وٽان تعليم ورتي ۽ عربي فارسي زبانن جو ماهر ٿيو.

مرزا عطا محمد جي دور ۾ بادشاهه گردي جي باوجود علم ادب جي رونق

www.sindhsalamat.com books.sindhsalamat.com

هوندي هئي، جنهن جو ثبوت مير عبدالاحد جي قلمي بياض مان ملي ٿو. انهن بياضن ۾ ڪن بزرگن جا خط بہ آهن، جيڪي پاڻ هڪ ٻئي کي موڪليندا هئا. خط مرزا عطا محمد پاران مير عبدالاحد ڏانهن فارسي ۾ هن ريت لکيل آهي:

دائم برڪاتہ

جناب مقدس القاب اعظم اڪرم حضرت ميان صاحب فقرات عجزو نياز نگارش را بلب ادب مي رساندڪ ازراه نوازش و عطاي ڪتاب گلستان بالجهت ديون حرف مشڪلہ در چند جابسي مطلوب، اميدڪ مرحمت ارسال فرمايند ڪ بعد حل حروف مشڪلہ باز بدست ارجمندي مرزا محمد حسين واپس بہ خدمت فرستاده خواهد شد.

الراقم ميرزا محمد عطا.

ترجمو:

جناب: مقدس القاب اعظم اڪرم حضرت ميان صاحب! عجز نياز سان عرض آهي تہ مهرباني ڪري مون کي ڪتاب گلستان (شيخ سعدي) ڏياري موڪليندا. جنهن مان مون کي ڪن ڏکين لفظن جو مطلب ڪڍڻو آهي ان کان پوءِ اهو ڪتاب پنهنجي فرزند مرزا محمد حسين هٿان واپس ڏياري موڪليندس.

لکندڙ مرزا محمد عطا.

اهڙي قسم جو هڪ ٻيو خط بہ آهي، جيڪو ڪهڙن جي مخدوم محمد عاقل ثاني عرف ميان پير محمد (متوفي ١٢٩٣هـ) طرفان مرزا محمد عطا ڏانهن لکيل آهي، جنهن ۾ شيخ جي نالي هڪ شاعر جي شعر تي ٽيڪا ٽپڻي ڪيل آهي، رقعہ درصنعت صنايع بشعريہ بطرف مرزا عطا محمد.

دفتر دار ڪليڪٽر صاحب، (شڪارپور).

سرورق صحيفہ قابليت منتخب جريده فراست شيرازہ بند مجموعہ فرزا نگيت، ترصيع بند قصيده حودت ترڪيب بند قاعده محبت بيت الاتحاد فردفتي الواد قطعہ منتظم دانش رباعي داستان بينش غامض نڪات عجيجہ، غواص بحور تخلمات غريبہ اعني ثقفي مڪرمي ميرزا صاحب ميرزا عطا (محمد) عطاءالله تعالي!

الغرض تگو پدي شيخ جمن درعهده معتدي ڪار خدمت فقراي چون ذمائم شاذ شعريہ نامستحمت بہ نظر رسيده ڪ اڪثرازرويہ قافيہ موزون تجاوزگرفتہ روبہ نقيض تقطيع آورد، لاجرم سيخ پنجہ ڪ پنجہ زن حسن مطلع است وقافيہ سنج

www.sindhsalamat.com books.sindhsalamat.com

مقطع بہ تحويل نظامر امور سرفراز ڪرد شد.

توقع ڪہ هرچہ ڪہ طبع زاد خود درتراڪيب اشعار امورفقرا ڪوشش نمايد از تصحيح ترجيع بڪر فڪر اورا مانند شاهد رنگين محلي و مجلي بہ تصحيح وترجيع فرمايند منظور نظرعند اقبال گردد. زياده بہ زياده باشد.

محمد عاقل ثاني (عفي عنہ)

مذڪوره مير عبدالاحد جو بياض هڪ بحر بيڪران جي حيثيت رکي ٿو، جنهن ۾ ڪيترن شاعرن جا چونڊ شعر، ڪيترن بزرگن جي وفات تي لکيل قطع تاريخ ۽ ورد، وظيفا، طبي نسخا ۽ نثر جا عجيب ٽڪرا جمع ڪيل آهن. مير عبدالاحد صاحب وڏي ذوق وارو صاحب سخن هو. هن بزرگ اهي خط بہ پنهنجي بياض ۾ نقل ڪري چڙهيا آهن، جن ۾ ڪيس سخت لفظن ۾ خطاب ڪيو ويو آهي. اهڙو خط مولانا عبدالغفور مفتون همايوني حي والد مولانا محمد يعقوب (متوفي ١٢٧٣هہ)جو آهي.

ڳالهہ هيئن هئي تہ مير عبدالاحد صاحب مولانا موصوف وٽان ڪو ڪتاب ٿوري عرصي لاءِ گهرايو هو، جيڪو مقرر ٽيل ڏينهن کان پوءِ بہ واپس نہ ڪيو ويو. جنهن تان مولانا صاحب چا ڪيو جو مير صاحب کي ڪجهہ تلخ نموني خط لکيائين تہ ڪتاب اجاتائين مون کي نہ مليو آهي، ان لاءِ هڪ حديث بہ نقل ڪئي هئائين تہ ڪنهن کان ڪا شيءِ وٺي وري واپس نہ ڪرڻ ڪهڙي عيب پري ڳالهہ آهي ۽ ان جي جزا ڪهڙي هئڻ کپي. ساڳي بياض ۾ خواجہ محمد سعيد لنواري (متوفي ١٣٢۴هہ) پير نظام الدين سرهندي (متوفي ١٢٧٣هہ) مخدوم محمد صالح وزير آبادي (متوفي ١٢٨٦هہ) ۽ ٻين بزرگن جي خطن جا نقل مهيا ٿيل آهن.

مولانا محمد يعقوب همايوني جي سجع هن ريت لکيل آهي: "زداز ڪوهہ. هدا گلبانگ يعقوب." مخدوم محمد صالح وزير آبادي جي سجع "ثناي محمد عمل صالح است." هن بزرگ جو نعتيہ ديوان مڪمل ٿيل آهي، جيڪو فارسي زبان ۾ هڪ سنڌي عاشق رسول جو شاهڪار ليکجي ٿو.

شيخ عبدالقادر جيلاني جو هڪ شعر بہ نقل ٿيل آهي:

تا يافت آگهي دلمر از ملڪ نيم شب
صد ملڪ نيمروز بہ يڪ جو نمي خرمر

ترجمو: مون کي جڏهن اڌ رات واري ولايت جو پتو پيو تہ نيمروز جهڙا سوين ملڪ هڪ جَوَ سان بہ جيڪر خريد نہ ڪريان، يعني مان اڌ رات واري ولايت

حاصل ڪرڻ ڪان پوءِ ٻين ولايتن ڪان جن جو زماني سان تعلق اهي، بلڪل بي نياز ٿي ويس.

هڪ هنڌ ابن عربي جو هيءُ شعر لکيل آهي:

تادل نہ ڪني ز غصہ ڪينہ تهي
صد خرمن گل، برسر خار ڪني

(جيستائين دل ڪاوڙ ۽ ڪيني کان خالي (صاف) نہ ڪندين، تيستائين سمجهہ تہ گل ڪنڊن تي پيو وڇائين!)

هڪ هنڌ "چيستان" ڳجهارتن ۾ هيءُ قطع آيل آهي:

چيست ماري ڪ آن دوسر دارد
و از دو سوراخ سر بدر آرد
هر ڪ بڪشايد اين معما را
دانم از عاشقي خبر دارد

(اهو ڪهڙو نانگ آهي، جنهن کي ٻہ منڍيون آهن ۽ ٻن ٻرن (ٺنگڙن) مان منڍي ٻاهر ٿو ڪڍي؟ جيڪو اها ڳجهارت ٻجندو، سو عاشقي کان واقف هوندو.)
(سٿڻ جو نهنگ)

تاريخ وفات جا قطعا هينين بزرگن بابت آهن:

منصور حلاج:

شاهباز هواي عالم نور
هست بيشڪ حسين بن منصور
سال تاريخ قتل او بيشڪ
قبلہ اي اهل عدن بگفت ملڪ
(۲۹۷هہ)

تنهن ڪان سواءِ ميان مير سنڌي، خواجہ معين الدين رحہ اجميري ، شيخ محي الدين ابن عربي، شيخ فريد الدين عطار، شيخ جنيد بغدادي، شيخ بايزيد بُسطامي وغيره جا قطع تاريخ بہ ان بياض ۾ محفوظ آهن.

طبي نسخن ۾ مختصر ۽ طويل مجربات شامل آهن. اهڙي طرح تعويذ ۽ وظيفا وغيره بہ منجهس ملن ٿا. اهو بياض محترم پروفيسر امين الله صاحب علوي جي تحويل ۾ آهي.

اڳئين دور جي پراڻن ڪاغذن ۾ شڪارپور جي شيخ برادري جو شجرو ڏسڻ ۾ آيو، جيڪو شهر جي نامور صحافي ۽ سماجي ڪارڪن شيخ علاؤالدين وٽ

www.sindhsalamat.com books.sindhsalamat.com

موجود آهي. ان لاءِ پروفيسر محمد سليم صاحب ۽ ڪن ٻين دوستن جو خيال آهي ته اهو مرزا عطا محمد جي قلم جو لکيل آهي(١) انهيءَ شجري ۾ شيخ صاحبداد (علاؤالدين نيازي صاحب جي ڏاڏي) جو نالو به شامل آهي، جنهن ١٩٣٦ع ۾ وفات ڪئي هئي، ان ڪري اها ڳالهه دل سان نٿي لڳي ته مرزا عطا محمد (وفات ١٨٤٣ع) اهو شجرو لکيو هوندو. ليڪن ائين ٿي سگهي ٿو ته ان شجري جو پهريون حصو يا صفحو (جيڪو فوٽو جي صورت ۾ هن ڪتاب ۾ ڏنل آهي) مرزا عطا محمد لکيو هجي ۽ ان جي تڪميل پوءِ اچي ميان صاحبداد ڪئي هجي، وڌيڪ خبر خدا کي.

ليڪن ان جي ترديد خود پروفيسر صاحب ساڳي مضمون ۾ اضافن جي عنوان هيٺ نمبر ١٠ ۾ ڪري ٿو ته اهو شجرو درگاهي شيخن جي شاخ جي هڪ عالم ۽ فاضل شخص حاجي شيخ صاحبداد ولد شيخ مهر علي جو لکيل آهي.

بهرحال انهيءَ شجري جو پهريون (تمهيد وارو) صفحو وري به اهميت لائق سمجهي هن ڪتاب ۾ ڏنو ويو آهي، جنهن مان ٽيون نمبر سٽ جي شروعات ۾

"مرزا عطا محمد ٻگهيوشڪارپوري"

صاف لکيل آهي. ان مان اهو ثبوت ملي ٿو ته مرزا عطا محمد شڪارپور جو رهاڪو ۽ ذات جو ٻگهيو هو. مرزا عطا محمد جي خاندان جو احوال سندس شجري مان معلوم ٿئي ٿو، جيڪو پروفيسر امين الله صاحب علوي پهرين شجري کي سامهون رکي نهايت محنت سان ترتيب ڏنو آهي. اهي ٻئي شجرا هن ڪتاب ۾ آندا ويا آهن.

مرزا صاحب جي پوين مان مرزا غلام مصطفيٰ جو نالو وڌيڪ نشانبر آهي. هن تعليمي ۽ سماجي سرگرمين ۾ تمام بهتر نموني بهرو ورتو. هيءُ پهريان ڊپٽي ڪليڪٽر هو. رٽائرڊ ٿيڻ کان پوءِ لاڙڪاڻي ۾ سنڌ مدرسه نالي تعليمي ادارو قائم ڪيو هئائين، جتان ڪيئي شاگرد تيار ٿي نڪتا ۽ چڱو نالو ڪڍيائون. هن جي ڪوشش سان شڪارپور جي رئيس واهه پرسان سندس وڏن جي زمين تي سنڌي مسلمانن لاءِ هڪ ڪالوني جو پروگرام رٿيو ويو هو. جيئن ته شهر ۾ هندن جي اڪثريت ڪري مسلمانن لاءِ ڪا گنجائش نه رهي هئي، ان ڪري انهيءَ جي پورائيءَ لاءِ اهو منصوبو تيار ڪيو ويو. جنهن موجب شهر جي چوڌاري مسلمانن کي آباد ڪري هندن جي وڌندڙ اثر کي گهٽائڻو هو.(٢)

(١) شڪارپور، ماضي- حال ص ٦٨ ۽ ص ٨٣. مضمون پروفيسر محمد سليم صاحب.

(٢) روايت مان غلام شافي صاحب (مرزا عطا محمد جي خاندان مان).

www.sindhsalamat.com books.sindhsalamat.com

مرزا عطا محمد جي زندگيءَ بابت وڌيڪ مواد هٿ ڪري ڏيڻ لاءِ مان محترم پروفيسر امين الله علوي جو ٿورائتو آهيان، جنهن پنهنجي ڪتبخاني مان گهربل مواد فراهم ڪري ڏنو.

پيو دوست آهي انورفگار هڪڙو، جنهن کي مان پنهنجو دلي دوست سمجهندو آهيان. انهيءَ پنهنجا ڪم ڇڏي منهنجي ڪمن ۾ هٿ پئي ونڊايو ۽ مرزا عطا محمد مرحوم جي پوٽي سان منهنجي ملاقات ڪرايائين مرزا عطا محمد جي حويلي جو فوٽو به هن ئي دوست تيار ڪري موڪليو.

خدا ڪري اهي ٻئي علم دوست سدا شاد ۽ آباد هجن!

هن ڪتاب جو مؤلف هڪ سنڌي انشاپرداز ۽ عالم هو، جنهن "تاريخ طاهري" ۽ "مظهر شاهجهاني" جي مؤلفن جي پيٽ ۾، ڪنهن جي طرفداريءَ کان پري رهي، هي ڪتاب قلمبند ڪيو. ڪيس جتي به جيڪا صورت نظر آئي، ان کي پنهي پاسن کان پڙرو ڪيائين، آخرڪار سنڌين مٿان به ڇوهه چنڊي وچيءَ پار پهتو، جيڪا ڳالهه سندس غير جانبداريءَ جو جيئرو جاڳندو مثال آهي.

هن صاحب ڪنهن هنڌ ڪا ڳهٽ وڌائي به ڪئي آهي، جنهن جو ازالو ان جي ٻئي پاسي کي پيش ڪندي ڪيو آهي ته جيئن معاملي جو توازن برقرار رهي، اها سچي خبر ڪتاب جي پڙهڻ کان پوءِ پئجي ويندي.

فارسيءَ جو هڪ شعر آهي:

تازه خواهي داشتن، گر دا غهاي سينہ را،
گاه گاهي باز خوان اين قصہءِ پارينہ را.

(جيڪڏهن سيني جي داغن کي تازو رکڻ ٿو چاهين ته ڪڏهن ڪڏهن هي پراڻا قصا توکي پڙهڻ کپن.)

تاريخ جي دهرائڻ جو اهو ئي مقصد آهي ته انسان ماضيءَ جي تجربن مان ڪجهه حاصل ڪري، حال جي سنڀال سان، آئندي جو سڌارو ڪري، نہ تہ جيئرو هوندي بہ مئن ۾ شامل ٿيندو.

جنين جي جهاز کي، ڏٺين جو ڏاڳو،
اُن جو، "عنات" چوي، سفر سڀاڳو.

نياز همايوني
(مترجم)

حيدرآباد سنڌ

www.sindhsalamat.com books.sindhsalamat.com

سنڌي ترجمي جي ايڊيٽر طرفان چند وضاحتون

1. منشي عطا محمد شڪارپوريءَ جو ڪتاب "تاريخ تازه نوائي معارڪ" افغانستان جي بادشاهي قائم ٿيڻ (1747ع) کان شروع ٿئي ٿو، پر هو انهيءَ ملڪ کي "خراسان" لکي ٿو. نادر شاهه جي بادشاهيءَ ۾ موجوده ملڪ "افغانستان"، "ايران" جي سرحدن ۾ داخل هو، ۽ انهيءَ علائقي کي "خراسان" چيو ويندو هو. اصل ملڪ "خراسان" جون سرحدون، عرب جاگرافيدانن جي تحريرن ۾ هن طرح ڏيکاريل آهن: اوڀر ۾ سجستان ۽ هندستان (پاڪستان)، اولهه ۾ غُز جو رڻ پٽ ۽ جرجان، اُتر ۾ ماوراءُ نهر (جيئن خواجه حسن، عرف نظام الملڪ طوسي، پنهنجي سوانح حيات "وصيت" ۾ لکي ٿو: "آءٌ خراسان مان ماوراءُ النهر پهتس ۽ غزني ۽ ڪابل ۾ ڦرندو رهيس.)

2. ٽين صديءَ کان پنجين صدي هجري (ڏهين کان ٻارهين صدي عيسوي) تائين عباسي خلافت اندر خود مختيار اسلامي سلطنتون قائم ٿينديون رهيون. اُنهن ۾ "خراسان" ۽ "ماوراءُ النهر" ساماني سلطنت هيٺ هئا. غزني ۽ ڪابل ۾ غزنوي سلطنت قائم هئي. تيرهين صدي عيسويءَ ۾ منگولن جي يورش وقت، "ماوراءُ النهر" جو دارالحڪومت "سمرقند" هو، جنهن کي منگولن تاراج ڪيو. "ماوراءُ النهر"، آمو درياهه جي ٻئي پار واري علائقي کي سڏيو ويندو هو، جيئن هلاڪو خان جي تباهه ڪاريءَ جي احوال ۾ اچي ٿو ته "تاريخ پهرين جنوري 1256ع تي "آمو درياهه" پار ڪري، ماوراءُ النهر کي بيهر وحشي منگولن جي نذر ڪيائين". عرب واقع نگارن، اُنهن غير ايراني قبيلن کي تُرڪ چاٺايو آهي، جيڪي آمو درياهه جي پريان "ماوراءُ النهر" جي اُتر اوڀر ۾ رهندا هئا. آمو (جيحون) درياهه ۽ سير (سيحون) درياهه وچ ايشيا جون ٻه وڏيون نديون آهن. انگريزي ۾ انهن کي آڪس (Oxus) ۽ جڪسرٽس (Jexartes) لکن ٿا. اُنهن جون سرسبز واديون، اُنهيءَ "خراسان" جي علائقي ۾ واقع هيون، جنهن جي گادي جو هنڌ "مرو" هو. اُتان ابومسلم خراساني اُموي خلافت جي خلاف بغاوت شروع ڪئي، جنهن جي نتيجي ۾ عباسي خلافت قائم ٿي. اٽڪل هڪ هزار سالن بعد (750 - 1736ع) هتي نادر شاهه جي بادشاهي هئي، نادر شاهه جي قتل، تاريخ 10 جون 1747ع بعد سنڌس دراني افغان جنرل، احمد خان، "احمد شاهه ابدالي" جي لقب سان، افغانستان جي سلطنت جو بادشاهه بڻيو.

3. "افغانستان" جونالو اُنهيءَ سال (1747ع) کان تاريخ ۾ شامل ٿيو. اڳي خراسان، غزني، ڪابل، قنڌهار، الڳ الڳ نالن سان، ڌار علائقا شمار ٿيندا هئا.

www.sindhsalamat.com books.sindhsalamat.com

افغانستان جي باني، احمد شاهه ابدالي "دُرِدُران" (1722-1773ع) جي وفات بعد، 1773ع کان پوءِ، قبائلي بغاوتون شروع ٿيون. سندس جانشين فرزند تيمور شاهه جي دور (1773 - 1793ع) ۾، افغانستان جي گاديءَ جو هنڌ، بغاوتن سبب، قندهار کان ڪابل منتقل ڪيو ويو. تيمور شاهه جي وفات بعد، سندس پٽن جو پاڻ ۾ تخت تان تڪرار شروع ٿيو، جنهن ۾ پنجون نمبر پٽ زمان شاهه، بارڪزئي سردار پائينده خان جي مدد سان، ڪامياب ٿيو. قندهار جي والي همايون خان ۽ هرات جي حاڪم محمود خان بغاوت ڪئي. اُنهن مان همايون خان کي گرفتار ڪري انڌو ڪيو ويو ۽ محمود خان ڀڄي وڃي ايران ۾ پناهه ورتي.

4. زمان شاهه پنهنجي دور (1793 - 1800ع) ۾، احمد شاهه ابدالي جي سنڌ ۽ هند ۾ فتوحات ۽ عائد ڪيل "خراج" جي دعويٰ ڪئي، ليڪن اُن وقت انگريز برصغير ۾ پير کوڙي چڪا هئا. ايران ۾ انگريزن جي سفير ڪئپٽن جان مالڪم (John Malcolm) ، ايران جي بادشاهه فتح علي شاهه جي مدد سان، افغانستان جي دُراني سلطنت ۾ دخل اندازي شروع ڪئي. جڏهن زمان شاهه سنڌ جي ٽالپر اميرن کان خراج وصول ڪرڻ ۽ ڪين آئينده لاءِ سيڪت ڏيڻ واسطي سنڌ ۾ ترسيل هو، تڏهن پنيان ڪابل ۾ سندس بادشاهيءَ جو تختو اونڌو ٿي رهيو هو. سندس ڀاءُ محمود خان انگريزن جي هُشيءَ ۽ ايران جي شاهه جي فوجي امداد سان، قندهار تي قبضو ڪري ڪابل طرف وڌيو. زمان شاهه تڪڙو سنڌ مان نڪري ڪابل پهتو. باغي ڀاءُ جي لشڪر سان ڀڄي نه سگهيو، جنهن ڪيس وڏي ڀاءُ همايون خان وانگر انڌو ڪرائي قيدڪيو. محمود شاهه جي بادشاهي ٽي سال (1800 - 1803ع) هلي. ڪانئس پوءِ سندس ٽيون ڀاءُ شاهه شجاع، وزير فتح خان جي خلاف قبائلين جي بغاوت سبب، بادشاهه بڻيو. هُن معزول ويچي ڀاءُ محمود شاهه کان پنهنجي سڳي ڀاءُ زمان شاهه کي انڌي ڪرڻ جو انتقام نه ورتو. فقط ساڳي بالاحصار جي ڪوٺ ۾ ڪيس قيد رکيو.

5. منشي عطا محمد جو ڏنل احوال انهيءَ دور جي پس منظر ۾ پڙهڻ گهرجي، جڏهن مغربي سرحد تي ايران ۽ مشرقي سرحد تي خالصاً پنجاب جون حڪومتون افغانستان جي دراني سلطنت لاءِ زبردست خطرو بڻيل هيون ۽ اندروني قبائلي صورتحال بدستور شورش زده هئي. هر قبيلي پنهنجي علائقي ۾ ڌار حڪومت قائم ڪريَ ڇڏي هئي. انهيءَ مايوس صورتحال ۾ شاهه شجاع کي انگريز دوستيءَ جي آڇ ٿي ۽ هن مجبوريءَ جي عالم ۾ اها آڇ قبول ڪري، تاريخ 7 جون 1809ع تي افغان - انگريز دوستيءَ جي معاهدي تي صحيح ڪئي، ۽ اهو سندس بادشاهيءَ جي

www.sindhsalamat.com books.sindhsalamat.com

خاتمي جو ڏينهن ثابت ٿيو. سندس پاءُ محمود خان ۽ وزير فتح خان، زندان مان ڀڄي اچي ڪابل کي گهيرو ڪيو. سال 1810ع ۾ آخري مقابلي بعد شاهه شجاع گرفتار ٿي، وڃي ڪشمير ۾ قيد ٿيو. اُتان 1812ع ۾ ڀڄي اچي لاهور ۾ راجا رنجيت سنگهه جي پناهه ورتائين، جنهن ڪانئس ڪوهه نور هيرو هٿ ڪري کيس نظر بند ڪري ڇڏيو. اُتان بہ حيلي بهاني سان نڪري لڌيانہ (پنجاب) ۾ اچي انگريزن جي سرپرستيءَ جو طلبگار ٿيو، جن کيس سنڌ جي ٽالپرن خلاف استعمال ڪيو. شاهه شجاع، معزوليءَ جي باوجود، افغان خراج ۽ بقايا جي ادائگي جي گهُر ڪئي. سنڌ جا ٽالپر امير، هڪ طرف رنجيت سنگهه جي حملي، ٻئي طرف انهيءَ خوف ڪان، انگريزن جي وڻ ويڙهيءَ جهڙن دوستي جي معاهدن جي پرمار ۽ هاٺي ٽئين طرف ڪان افغانستان جي معزول دراني بادشاهه شاهه شجاع جي خراج جي ادائگي جي تقاضا ۾ ورتل هئا.

6. شاهه شجاع کي تخت تان لاهي، تڙي ڪڍڻ بعد، افغانستان جي قبائلي عوام، کي چڱا ڏينهن ڪونہ ڏنا. بارڪزئي قبيلو طاقتور هو سندن سردار دوست محمد بارڪزئي ۽ سندس پاءُ وزير فتح خان هرات ۾ ايراني حملي جي امڪان کي مُنهن ڏيڻ لاءِ ترسيل هئا. اُتي هنن افغانستان جي بادشاهه محمود شاهه جي ڌيءَ ۽ هرات جي واليءَ جي ننهن سان بدسلوڪي ڪئي. انهيءَ تي ڪاوڙ ۾ اچي افغان ولي عهد ڪامران پنهنجي ڀيڻ جي بيحرمتيءَ جي بدلي وٺڻ لاءِ، فتح خان کي پڪڙي انڌو ڪيو. ٻيو جوابدار دوست محمد خان بارڪزئي ڪشمير طرف ڀڄي ويو. بارڪزئي قبيلو مشتعل ٿيو. فتح خان ۽ دوست محمد خان جي باقي 21 ڀائرن ڪابل تي قبضو ڪيو ۽ دراني بادشاهه کي معزول ڪري، پنهنجي پاءُ دوست محمد خان کي ڪشمير مان گهرائي افغانستان جو "امير" مقرر ڪيو. انهيءَ دوران اٺ سال (1818 - 1826ع) افغانستان ۾ طوائف الملوڪي جي صورتحال هئي. امير دوست محمد پنهنجي دور (1826 - 1838ع) ۾ بارڪزئي بادشاهي قائم ڪئي.

7. سال 1836ع ۾ امير دوست محمد، سکن کان "پشاور" کي آزاد ڪرائڻ لاءِ "جهاد" جو اعلان ڪيو. چالاڪ سک مهاراجا رنجيت سنگهه اهڙي چال هلي جو جهادي جٿن جا ڪماني پاڻ ۾ اٽڪي پيا ۽ امير دوست محمد کان فيصلو ڪرائڻ لاءِ ڪابل موٽي ويا. انهيءَ سال 1836ع کان پشاور هميشہ لاءِ "افغانستان" کان کسجي ويو. انهيءَ کان اڳ، خانہ جنگي جي اٺن سالن (1818 - 1826ع) دوران، بخارا جي سلطان "بلخ" تي قبضو ڪري ورتو هو، ۽ سنڌو نديءَ جي ٻئي ڪناري سان خالصا = سرڪار جو قبضو ٿي ويو هو، جنهن ڪري سنڌ ۽ بلوچستان تي افغان بالادستي عملي طور ختم ٿي چڪي هئي.

www.sindhsalamat.com books.sindhsalamat.com

8. سنڌ جي ٽالپر اميرن وانگر، بارڪزئي پٺاڻن به، رَهيَل ڪُهيَل افغانستان کي پاڻ ۾ ورهايو. امير دوست محمد بارڪزئي کي ڪابل، غزني ۽ جلال آباد حصي ۾ آيا ۽ ڪيس "امير" يا مُکُ سردار بنايو ويو. پشاور جي مهم ۾ ناڪاميءَ بعد، سال 1836ع ۾، امير دوست محمد انگريزن ڏانهن دوستيءَ جو هٿ وڌايو. انگريزن کي هن علائقي ۾ روس جي پيشقدميءَ کي روڪڻو هو. ايران سرڪار سان نومبر 1837ع ۾ انگريزن اهڙو معاهدو ڪيو. "هرات" ۾ امڪاني روسي واڌ کي روڪڻ لاءِ، افغانستان جي بادشاهه امير دوست محمد خان جي مدد درڪار هئي. اُن وقت هرات کي هندستان جو دروازو سمجهيو ويندو هو. امير دوست محمد، انگريزن سان دوستيءَ جومعاهدو ڪرڻ لاءِ، پشاور جي سکن کان بازيابيءَ جو شرط وڌو. انگريز، اڳئي راجا رنجيت سنگهه سان دوستيءَ جو معاهدو، طئي ڪري چڪا هئا ۽ امير دوست محمد بارڪزئي جي بادشاهيءَ جي اندروني صورتحال کان به باخبر هئا، تنهنڪري هندستان جي انگريز گورنر جنرل، لارڊ آڪلئنڊ فيصلو ڪيو ته افغانستان تي فوج ڪشي ڪري امير دوست محمد بارڪزئي کي معزول ڪري، دراني شاهه شجاع کي ٻيهر افغانستان جو بادشاهه بنايو وڃي. اهڙيءَ طرح پهرين انگريز - افغان جنگ لڳي جيڪا سال 1838ع ۾ شروع ٿي ۽ 1842ع ۾ ختم ٿي. منشي عطا محمد انهيءَ وقت شاهه شجاع جي ملازمت ۾ هو ۽ انهيءَ زماني جو چشم ديد گواهه به هو.

9. راجا رنجيت سنگهه، جنهن سان دوستيءَ جي معاهدي سبب انگريزن امير دوست محمد جي خلاف جنگ ڪشي ڪئي، تنهن انگريز فوج کي پنجاب مان گذري، خيبر لڪ ذريعي افغانستان ۾ داخل ٿيڻ جي اجازت نه ڏني، ليڪن سنڌ جا ٽالپر امير، انگريزن جي فوج کي سنڌ جي علائقي مان گذري، بولان لڪ وٽان افغانستان پهچڻ کان روڪي نه سگهيا. جنرل سرجان ڪين (John Keane) جي ڪمان هيٺ انگريز فوج، اپريل 1839ع ۾، قندهار پهتي ۽ اُتي احمد شاهه ابدالي جي مقبري سان لڳ مسجد ۾ شاهه شجاع جي تاجپوشي ٿي. جولاءِ - آگسٽ 1839ع ۾ ڪابل ۽ غزني تي قبضي ڪرڻ بعد، ڪابل ۾ ٻيهر شاهه شجاع جي تاجپوشي جي رسم ڌام ڌوم سان رچائي وئي. امير دوست محمد بلخ طرف فرار ٿيو، بخارا ۾ ڏوڪي سان گرفتار ٿيو، بعد ۾ قيد مان فرار ٿيو، آخر ڪابل ۾ انگريزن اڳيان پيش پيو، جن ڪيس عزت سان عيال سوڌو هندستان روانو ڪيو.

10. امير دوست محمد بارڪزئي انگريزن جي آڏ مڃي ليڪن افغان قبائل انگريزن ۽ سندن ٽاڪيل بادشاهه شاهه شجاع خلاف وڙهندا رهيا. تاريخ 2 نومبر 1842ع

www.sindhsalamat.com books.sindhsalamat.com

۾ پرورندره جي مقام وٽ هنن کي ڪاميابي حاصل ٿي ۽ مٿان افغانستان جو انتهائي سرد سيارو ڪاهي آيو. ڪابل مان انگريز ڇانوڻي جي باحفاظت منتقليءَ لاءِ، امير دوست محمد جي فرزند اڪبر خان سان مذاڪرات ڪيا ويا. دراصل انگريز پوليٽيڪل ايجنٽ سروليم هي مئڪناٽن (William Hay Macnaghten) ڪابل تان قبضو هٽائڻ نه ٿي چاهيو، فقط باغي قبائل جي حملن جي روڪٿام لاءِ طاقتور افغان قبيلي بارڪزئي جي ضمانت چاهي ٿي، جنهن لاءِ ظاهري مذاڪرات کي ڇاٽي واٽي ڏگهو ڪيو ٿي ويو.

11. "تاريخ تازه نوائي معارڪ" جومؤلف منشي عطا محمد، باب 72 ۾، سردار محمد اڪبر خان جي بخارا جي قيد مان نڪري، ڪابل پهچڻ ۽ مئڪناٽن سان ملي ڪيس قتل ڪرڻ جو واقعو، دلچسپ ۽ تفصيلي انداز ۾ پيش ڪيو آهي. سندس لکيل احوال مان افغان قوم جي اصل جذبات، ارادن ۽ مقصدن جي پروڙ پوي ٿي، عام تاريخي رڪارڊ ۾ داخل ڪيل واقعن جي تصديق ۽ ٻئي پاسي جي حقيقتن جي نقاب ڪشائي ٿئي ٿي. تاريخي رڪارڊ موجب، مئڪناٽن جي قتل بعد انگريز فوج کي افغانستان مان هڪدم ڪوچ ڪرڻ جو حڪم مليو. تاريخ 6 جنوري 1842ع تي، سخت سرديءَ ۾ اٽڪل 4800 انگريز ۽ هندستاني ڪماني ۽ سندن 12000 فوجي سپاهي ڪابل مان ڪوچ ڪري ويا، ۽ افغان قبائلين آخري دراني بادشاهه شاهه شجاع کي قتل ڪري ڇڏيو. پوءِ ڪوچ ڪندڙ انگريز لشڪر جي ڪڍ ڪاهي پيا، ۽ اُنهن منجهان ڪي ٿورا بچي واپس هندستان پهتا .

انگريزن سيارو گذاري ساڳئي سال 1842ع جي اونهاري جي موسم ۾ ٻيهر ڪابل تي قبضو ڪيو، ۽ امير دوست محمد بارڪزئي کي آزاد ڪري افغانستان جو ٻيهر امير بنايو، جنهن 1843ع کان 1863ع تائين انگريز دوست حڪومت هلائي. سندس دور، ۽ بعد جي افغان تاريخ، سبق آموز واقعن سان ڀريل آهي، ليڪن زير نظر تاريخ تازه نوائي معارڪ ۾، "شاهه شجاع جو پنهنجي نالي ڀائي شجاع الدولہ هٿان قتل ٿي وڃڻ، سردار محمد اڪبر جو ڪابل ۾ حڪومتي ڪاروبار سنڀالڻ، انگريزن جو ڪابل جي بازار کي ساڙڻ ۽ انگريزي قيدين کي ڇڏائڻ وغيره، باب 75 کان باب 83 تائين، سال 1843ع ۽ اُن کان اڳ رونما ٿيل واقعن جو وچور ۽ تفصيل پيش ڪيل آهي.

12. باب 82 "انگريزن جو سنڌ تي الاهي قهر بنجي ڪڙڪڻ، ٻهريان درياهه جي ڏيگهه، ويڪر ۽ پاٽيءَ جي وهڪري جي ماپ وٺڻ، پوءِ پنهنجا گورک ڏنڊا شروع ڪري ڏيڻ: (دربيانِ آمدن صاحبان انگريز بهادر در ملڪ سنڌ و راه گرفتن از دريا و

www.sindhsalamat.com books.sindhsalamat.com

پيمايش نمودن آبِ دريا، وانداختن طريق سلوڪ وغيره و وقوعات) ڪان وٺي باب 99 "مير علي مراد خان جو پنهنجي موروثي ملڪيت ڪان مايوس ٿيڻ جيڪا سندس پڳداريءَ سان لاڳاپيل هئي ۽ مير صاحب جي پڳهاردار سپاهين جي مسئلي (دربيانِ مايوس ماندنِ مير صاحب بهادر از ملڪ موروثي متعلق دستاويز و عهدِ رياست، وغيره سرگذشتِ تنخواه داران سپاه مير صاحب بهادر) تائين. سنڌ جي بدقسمتيءَ جي تاريخ آهي، جيڪا منشي عطا محمد ويجهڙائي ڪان ويهي لکي آهي.

13. آخري باب 100 "دربيانِ گوهر درجِ معرفت، پير علي گوهر ڪه گوهر بي بهاي حيات را درين آرزو بخاڪ سپرد و شيخ علي حسن نيز در تعاقبش با اودر خاڪ برابر شده بڪام نه رسيد، واز دنيا حسرت برد [ند]" ڪي تاريخ نويسيءَ جي ضابطن مطابق انتهائي متنازعه ۽ اعتراض جوڳي جاءِ تي ايڊٽ ڪيو ويو آهي. انهيءَ سلسلي ۾ تعليقات نمبر 57 تي ڏسجي.

14. ترجمي جي متن ۾ "قندهار" کي "قنذار" لکيو ويو آهي. درست صورتخطي "قندهار" آهي.

چام شورو

22 جنوري 2005ع ڊاڪٽر حبيب الله صديقي

www.sindhsalamat.com books.sindhsalamat.com

بسم الله الرحمن الرحيم

شروع اُن رب جي نالي، جو رحمان ۽ رحيم آهي.

لڪين ٿورا اُن برڪت ڀريءَ ذات جا، جنهن جي ساراهه جي پوراٽي لاءِ انسان جي عقل گمان جيڪي به جتن پئي ڪيا آهن، تن جو هيلتائين ڪو ڇيهه ٿي نه سگهيو آهي. جيڪو به ان اٿاهه ۽ ِ پيرياٽي ٿو، انت انهيءَ کي پوئتي موٽ ڪائڻي پوي ٿي. ٿورن لفظن ۾ ائين چوڻ ئهي ٿو ته ٻنهي جهانن جي بادشاهي ۽ بي نيازي صرف اُن واڪاڻيل واحد جو شان ۽ مان آهي.

اهو اُپائڻهار، جنهن پنهنجي حاڪميت سان خلق کي پيدا ڪري اَڻ هوند مان هوند جي عالم ۾ آڻي، ڪيس اَڻ ڪٿ گُڻن سان نوازي، صورت ۽ سيرت جي ڪمال وسيلي اُتاهون بڻائي، حيات ۽ ڪائنات جي اسرار ڪان آگاهي ڏني: اهوئي سگهارو ساراهه جوڳو آهي. ان جي ايل آسري بنان ڪوبه اهنجائي، اوکائي ۾، ڪا سوپ پائي يا ڪو اُپاءُ ڪري نٿو سگهي.

انهيءَ ئي واهرُو جي آڏر ۽ آهر سان دشمن دفع ٿين ٿا، اهوئي جنهن کي چاهي تنهن کي حڪومت ۽ حرمت عطا ڪري سگهي ٿو ۽ انهيءَ جي غيرت جڏهن جوش ۾ اچي ٿي ته ارڏن اڙانگن جو ڏينگو ڏيري ٿيندي ڪا دير ئي نٿي لڳي. اهوئي بخشڻ هار جڏهن ڏوهين جا ڏوهه گناهه مُعاف ڪرڻ تي اچي ٿو ته سندس رحمتن جي بنان ڀڇي پالوت ٿيڻ لڳي ٿي:

جڏهن ان ڪريم جي ڪرم جو سج اُڀرڻ لڳي ٿو،
ته خطائون چمڙي (جانور) جئان الوپ ٿي وڃن ٿيون،
هو نهايت مهربان ۽ معافي ڏيندڙ آهي،
پاڻ هر ڪنهن جون ڪوتاهيون درگذر ڪري ڇڏي ٿو،
هو ڏيهن جو ڏاتار ۽ نهايت پاڄهه ڀريو آهي،
ڪنهن کي به پنهنجي در تان خالي نٿو موٽائي!
هو بلاشڪ سڀ ڪنهن جو ڀرجهلو ۽ ڀلارو آهي،
اُن جي بزرگيءَ سان ڪنهن جي ڪا ڀيٽ ناهي.

www.sindhsalamat.com books.sindhsalamat.com

رسول اڪرم ﷺ جي شان ۾:

نبي سڳوري جي هستي ايڏي ته مبارڪ ۽ متاهين آهي جو ان جي اصلي واڪاڻ تائين ڪنهن به قسم جي ڪلام جي ڪا رسائي ٿي نٿي سگهي. حديث جي لکتي مطابق: جيڪڏهن اي نبي! تون پيدا نه ٿين ها ته قدرت طرفان ڪا به تخليق عمل ۾ نه اچي ها:

تنهنجو وجود ڪنهن جو واسطو نه بڻجي ها،
ته اَبد تائين دنيا نِڌڪي رهجي وڃي ها.

اُهوئي مانائتو، جنهن کي مُفت ڏني، ٻنهي جهانن لاءِ رحمت جو ڪارڻ ڪري موڪليو ويو(١). اُن جي ئي شفاعت سان قيامت جي ڏينهن ڏوهين، ڏکين جو ٻيڙو ڪنڌيءَ پيڙو ٿيندو. انهيءَ جي اڳواٽي کان سواءِ ڪو به پليل پتڪيل نيڪيءَ جي واٽ وٺي نٿو سگهي. انهيءَ جي ئي آهر پتاندر سير تي آيل ٻيڙي سلامتي سان وڃي پار پوي ٿي:

جيڪڏهن ان جي زلف ۽ چهري جو چورنگ نه هجي ها،
ته جيڪر ڪو به رات يا ڏينهن جو سنهن نه کڻي ها،
اهوئي سيني جو اَجهو آڌر ۽ آسرو آهي،
سندس نگاهه چڱي مَني لاءِ آس اپل ليڪجي ٿي.

اَصحاب ڪرام جي اوصاف بابت:

صحابن جي سڄاڻپ ۽ ساڃاهه لاءِ جن عالمن توڙي عقلمندن ڪا واٽ ورتي ته انهن کي توڙ تائين پهچڻ جو مُهت ئي نه مليو. اهي اصحاب امامت ۽ اڳواٽيءَ جا علمبردار، خلافت ۽ نبوت واري ڪوٽ جي ڪنڌي ته الاهي عنايت جا اهڃاڻ ليکجن ٿا. قرآن ۾ چاڻايل آهي: محمد خدا جو رسول، ساڻس شامل سڀئي ساٿي ڪافرن لاءِ تمام ڏکيا پوندڙ (ڪات ڪهاڙا) ته پاڻ ۾ ڪير ڪنڌ لڳا پيا آهن، سندن پيشانيون سجدن جي نشان سان سنواريل پيون سُجهن (٢) ۽ انهن لاءِ ئي چيل آهي: اهي پاڻ به چڱا ته سندن ڪم به چڱا پيا ڏسجن. پاڻ سدائين سچ ۽ صبر تي پروسو ٿا رکن (٣) اهي ئي ستارن جهڙا سوجهرو پکيڙيندڙ آهن. انهن جي ئي رهنمائي سان هدايت جون باڪون ڦٽن ٿيون (۴) اصل ۾ اهي (اصحاب) هڪ دل ۽

(١) سوره الانبياء ١٠٧ جز ٢٧. (٢) سوره الفتح ٢٩ ج ٢٦. (٣) سوره العصر ٣ ج ٣٠. (۴) تيسير الوصولَ ٣ ٢٦. (۴) حضور جن جو فرمان لحمڪ لحمي الح.

www.sindhsalamat.com books.sindhsalamat.com

هڪ بدن آهن، انهن کي ٽيڏي اک سان ڏٺو ڪري نہ ڏسجي.

امامن شهيدن جي باري ۾:

امامن شهيدن جي شانَ مانَ جي واکاڻ ۾ هر ڪا لکت اڻ پوري ليکي ويندي. هيءُ دوستيءَ جو تاج تہ وفاداريءَ جو ڏاج آهي. سندن قرباني جو دنيا ۾ ڪو مثال ئي موجود نہ آهي.

هي پيغمبريءَ جي باغ جا ٻوٽا:
تہ فاطمہ سڳوريءَ جا يگانا موتي آهن،
هيءُ عرش اعظم جا رهواسي،
تہ سچ ڪي نور سان نوازيندڙ آهن،
سندن آبرو سڀجي ڪائنات ۾،
سڀني ڪان مٿاهين اتاهين رهي ٿي،
هيءُ نبوت جي علمن جي خلعت سان،
سنواريل ۽ ولايت جا والي آهن،
هيءُ رسول جي جگر جا ٽڪرا،
معصوم ۽ گناهن کان پاڪ صاف رهندڙ،
هيءُ "تنهنجو ماس، منهنجو ماس" تنهنجي رت، منهنجي رت،
جي پاڪيزي ۽ پياري قول سان مانائتا ٿيل آهن(١).

ڏات ڌڻين جي حضور ۾ عيب پوشي لاءِ عرض:

هن جڳ جا اهي سجاڻ ۽ ڏاها، جيڪي پنهنجي ڏات جي مُهابي ڏاهپ جا ڏيل ڏوريندي مٿاهين ماڳ جي مالڪي ماڻي رهيا آهن، تن کي پليءَ پت اها چاڻ آهي تہ ٻچڙائين کان پاسي رهڻ ڪري انسان جي دل عبادت ۽ خير وارن ڪمن ڏانهن وري ٿي ۽ هيناهين،واري وات تي هلڻ سان نبي ڪريم جي حڪم جي پوئواري لاءِ اندر ۾ اُون جاڳي ٿي، انهي آڌار تي آدميت جو ننگ رکڻ ڪارڻ انهن مهانڊن جي آڏو جيڪي انسان ذات کي عزت مند بڻائڻ جي الاهي شرف سان شانائتا(٢) رهن ٿا، هيءُ عرض آهي تہ: پنهنجي حياتيءَ کي عامين وانگي گهٽين ۽ گس پنڌ جي رولاڪين ۾ نہ وائرن (بربادڪن). اها ڄمار ائين وڃائڻ بدران خدا

(١) حضور جن جو فرمان لحمڪ لحمي الخ. سوره الاسري، ٧٠، ج ١٥
(٢) سوره الاسري ٧٠، ج ١٥.

www.sindhsalamat.com books.sindhsalamat.com

جي عبادت، رسول جي اطاعت ۽ نيڪيءَ سان سجائي ڪرڻ ڪپي. اهڙي مُوڙي جيڪا عاقبت جي چوڻڪاري جو ڪارڻ بڻجي سگهي ٿي، تنهن کي چڱن ڪمن سان حاصل ڪرڻ جو جُهد ڪرڻ جڳائي. دنيا جيئن ته ٻچاڙيءَ جي پوک آهي(١) ان ڪري اهو وکر پوکڻ ۽ پٽڻ يا لٽڻ جو جتن چڱو ٿيندو، جيڪو قيامت جي ڏينهن ڪم اچڻ جهڙو هجي: ٻي حالت ۾ اُتي هلي ٿڪائي سان گڏ گناهن جي ڇُٽ (سزا) ڀوڳڻي پوندي:

بازار وچي سڪڻين هٿين موتي اچڻ وارا!
جي تو پاڻ ڪجهه نه ورتو ته پيو ڪو توکي ڇا ڏيندو؟
عمر جا پنجاهه سال گهري ننڊ ۾ گنوائي ويهي رهين،
هاڻ باقي پويان پنج ڏينهن ته اکيون کولي ڪجهه ڪر!

ڏات ڏٺين ۽ ڏاهن اڳيان ادب سان پڙرو ٿو ڪجي ته پاڻ جڏهن مون مسڪين جو هيءُ پورهيو پسن، پلائي ڪري ڪنهن اوڻائي اُگهاڙڻ جي نه ڪن، ان ڳالهه کي ڳڻ ۾ رکي ته هرڪنهن جي سوچ سندس سگهه جي آهر ٿي هوندي آهي:

هر ڪنهن جو ويچار سندس همت مطابق هوندو آهي،
ڪُمري (ڪوزي) ۾ اهوئي هوندو جو ان مان تمندي نظر ايندو.

ڳالهه هيئن آهي ته مون جوانيءَ جي بهارن ڀيري شڪارپور شهر ۾ رهي، هن ڪتاب جي سهيڙڻ جو سانباهو ڪيو هو، جڏهن اُتي نوڪريءَ سانگي پنهنجو گذر بسر پئي ڪيم، انهيءَ وچ ۾ ڪڏهن داڻي پاڻيءَ جي ڇڪ تي خراسان، هرات، قنڌار ۽ ڪابل کان پشاور تائين به هلندو تي رهيس، ۽ جاکوڙ ڪندي جتي به ڪو مواد هٿ پئي لڳم، سو هيڪاندو ڪندو پئي ويس.اتفاق سان خراسان جاکي سياسي حادثا ۽ شاهه شجاع سان لاڳاپو رکندڙ ڪيترا اهم واقعا، جيڪي بادشاهه گرديءَ جي ڪري هيٺ مٿي ٿي چڪا هئا، جن جي مون کي ڪنهن حد تائين ٿوري گهڻي يادگيري به هئي، جو ته اهي مڙئي منهنجي اکين آڏو تي گذريا هئا، ائين ئي رائين گائين (رائگان) رهجي ويا. ان جو ڪارڻ اهو هو ته آءُ روزگار جي مونجهارن ۾ وچڙيل هيس، ان ڪري انهن کي سموهي نٽي سگهيس، سو اهو اهم ڪم اڌورو رهندو آيو.

---

(١) اها حديث ته ليکجي ٿي پر حديث جي ڪتابن ۾ آيل نه آهي. - حبيبي.

www.sindhsalamat.com　　　books.sindhsalamat.com

لـڪـنـدڙ جـي لاءِ ثـوري ڪـمـٽـي ڪِـتـنـي بـہ ڪـنـهـن وڏي،
پـريـشـانـيءَ جـو بـاعـث بـڻـجـي سـگـهـي ٿـي،
جـيـئـن لـڪـنـدي اچـانـڪ قـلـم جـي چـهـنـب ۾ ڪـو وار،
قـاسـي ڏڪـيـائـي پـيـدا ڪـنـدو آهـي.

نيٺ شڪارپور جي ڪليڪٽر عاليجاهہ ايسٽوڪ صاحب بهادر جي رضا تي جيڪو پاڻ بہ هن باري ۾ وڏو سجاڻ هو، مون پيهر هن ڪم ۾ هٿ وڌو ۽ سموريون گهٽ وڌايون جاچي سڄي پورت ڪري ڇڏيم. اهڙيءَ ريت آءٌ پنهنجي وس آهر جيڪو ڪسو پڪو پورهيو ڪري چڪو آهيان، تنهن ۾ ڪيئي گهٽ وڌايون ٿي سگهن ٿيون، جيتوڻيڪ هر هنڌ اهو خيال رکيو ويو آهي تہ ڪٿي بہ ڪنهن جي ڪا دل آزاري نہ ٿئي. تڏهن بہ جتي ڪا اهڙي ڏکي ڳالهہ ڪنهن صاحب کي نظر اچي تہ مون کي معاف ڪرڻ واري مهر سان نوازي، ٿورائتو بڻائي هونءَ بہ هن جهان ۾ سڀ درگذر تي وجھو آهي:

جـيـسـتـائـين ڪـو نـيـسـت نـہ ٿـيـنـدو،
تـيـسـتـائـين هـسـت نـہ ٿـي سـگـهـنـدو،
شـمـع جـئـان پـاڻ جـلائـڻ سـان ئـي،
سـوجـهـرو نـصـيـب ٿـيـنـدو آهـي،
هـتـي هـر گـهـڙي هـڪ پـور جـان آهـي،
جـيـڪـو پـور پـچـائـيـنـديـن، پـورو ٿـي ويـنـدو.

O

نوٽ: ڪيئي آيتون ترجمو ڪندي محاورن جي صورت ۾ اچي ويون آهن,جن جي حاشيہ ۾ نشاندهي، ڏکي پني لڳي ان ڪري انهن کي اتيئي ڇڏيو ويو آهي. - مترجم

www.sindhsalamat.com books.sindhsalamat.com

تازن معرڪن جي تاريخ

(تاريخ تازه نواءِ معارڪ)

www.sindhsalamat.com books.sindhsalamat.com

(١)

نادر شاهہ جي اقتدار کان وٺي تيمور شاهہ جي پُٽ محمود شاهہ جي زوال تائين :

نادر شاهہ بادشاهہ پنهنجي اقتدار جو عرصو پورو ڪري جڏهن سال ١١٦٠هہ- ١٧٤٧ع ڌاري فوت ٿيو تہ هن جي درٻاري امير احمد شاهہ ابدالي اچي سندس گادي والاري، جيڪو ١١٨٤هہ -١٧٧١ع تائين چوويهہ سال حڪومت هلائي هيءُ جهان ڇڏي ويو(١). ان جي مرڻ کان پوءِ خراسان افغانستان جي بادشاهيءَ جي واڳ سندس پوٽي تيمور شاهہ جي هٿن ۾ آئي، جنهن ايڪويهہ ورهيہ حڪمراني ڪري ١٢٠٥هہ- ١٧٩٠ع ۾ وڃي هوءَ دنيا وسائي. اهڙيءَ ريت تيمور شاهہ ويو تہ هن جي وڏي پٽ زمان شاهہ جو وارو آيو، جيڪو ١٢١٥هہ- ١٨٠١ع تائين ڏهہ سال حڪمران رهيو. پر هيءُ شاهي غرور جي ڪري پاڻ نہ سنڀالي سگهيو، هرويرو ضد تي چڙهي سردار پائنده خان سميت ڪيترن ئي درٻاري اميرن کي مارائي ڇڏيائين. اها زيادتي هن جي زوال جو ڪارڻ بڻجي پئي.

سردار پائنده خان جي قتل کان پوءِ سندس پٽ فتح خان وزير ڪروڌ ۾ اچي ايران هليو ويو، جتان زمان شاهہ جي ننڍي ڀاءُ محمود شاهہ کي ڪوني آيو ۽ سيني جي صلاح سان ان کي تخت تي ويهاريائين. هوڏانهن زمان شاهہ انڌ جي گهوڙي تي سوار ٿي، جيڪا ارڏائي ڪئي، تنهن جي نتيجي ۾ ٿڏي تي ئي قيد ۾ وجي پيو، جتي ڪيس اکين کان انڌو ڪيو ويو. بئي پاسي محمود شاهہ پهريون ڀيرو تخت جو وارث تہ ٿيو، پر پاڳ نہ پڙايس ۽ پورا ٽي سال مس جتاءَ ڪيائين. آخرڪار ١٢١٨هہ- ١٨٠٤ع ۾ هيءُ بہ روانو ٿي ويو.

پڇاڙيءَ ۾ هن جي ننڍي ڀاءُ شاهہ شجاع جي خدا ٻُڌي، جنهن اچي پنهنجي ڌاک جمائي ۽ ستن ورهين ١٢٢٥هہ- ١٨١٠ع تائين پنهنجو وارو وجائيندو رهيو.

شاهہ شجاع پنهنجا پير پختا ڪري پهريون ڀيرو ١٢٢١هہ - ١٨٠٦ع ڌاري

(١) احمد شاهہ ابدالي ١١٨٦هہ - ١٧٧٣ع ۾ وفات ڪئي هئي. انهيءَ حساب سان سندس حڪومت چوويهہ ورهيہ نہ بلڪ چويهہ سال رهي، هتي مؤلف الاني جو شڪي حالت پيدا ڪئي آهي. ڏسو تعلق نمبر ٣ ڪتاب جي پڇاڙيءَ ۾. - حبيبي.

www.sindhsalamat.com books.sindhsalamat.com

پنهنجي وزير شير محمد سان گڏجي سنڌ جي حڪمرانن کان ڍل اُگاڙڻ جي ارادي ۽ شاهي نٿ نانگر سان سنڌ ڏانهن اُسهيو ۽ منزلون هٽندو، شڪارپور جي شاهي باغ ۾ اچي ڍيرودمائي ويهي رهيو، جتي انهيءَ وچ ۾، شهزادو تيمور شاهه پيدا ٿيو. هن جي جمڻ جي خوشيءَ ۾ سڄي شهر کي خوب سينگاريو سنواريو ويو. اهو جشن پورا ٽي ڏينهن هلندو رهيو(۱). سنڌ جي حڪمرانن ٽن مهينن تائين ڍل جي پورائي سان گڏ سوڪڙيون پاڪڙيون ڏنيءِ جند ڇڏائڻ جي ڪئي. شاهه شجاع سندن فرمانبرداري ۽ چيٽ چاڪريءَ مان ڏاڍو خوش ٿيو. اِن کان پوءِ پاڻ ديرن(۲) ۽ دور بنون رستي ڪابل روانو ٿيو، جتي پريا چار سال عيش آرام سانگي ترسي پيو(۳).

سنڌ جي حڪمرانن مُدي پوري ٿيڻ کان پوءِ جڏهن مقرر ڪيل ڍل جي ادائگي ۾ ڍرَ ڪئي ته شاهه شجاع ڏمرجي اُٿيو ۽ پيو پيرو ۱۲۲۵هه/۱۸۱۰ع ۾ هن پاسي پر ساهيائين. هو ڪابل مان نڪري پشاور ڏانهن وڌيو اتي پهچي پنهنجي وزير شير محمد کي وڏي ڪٽڪ سان ڪشمير فتح ڪرڻ لاءِ اُماڻيائين. اها اوڪا پوڪا لاهي، سياري جي مند پشاور ۾ ملهائي وري بهار جي موسم ۾ڪابل ڏانهن وريو، جتي مشهور بزرگ مير واعظ، جيڪو هن جي وزير شير محمد سان گڏ ڪابل جي نوابيءَ تي مامور هو، شير محمد جي ڪشمير وڃڻ ۽ شاهه شجاع جي غير موجودگيءَ جو فائدو وٺي وڏي پيماني تي شيعن ۽ سُنين وچ ۾ فساد کڙو ڪري چڪو هو؛ جنهن ۾ ٻنهي ڌرين جا ڪيئي ماڻهو مارجي چڪا ها. شاهه شجاع اڳيئي هن کان هيسيل هو، ڇاڪاڻ ته هن جا ننڍا وڏا لکين مريد هئا، جيڪي هر وقت سندس اشاري جي انتظار ۾ رهندا ٿي آيا.

شاهه شجاع ڀهرين سَٽَ ۾ ڪابل رسيو. اتان ٽتيءَ تاءِ احمد شاهي شهر(۴) ڏانهن چڙهائي ڪيائين ته جيئن مير واعظ کي ساهي پٽڻ کان اڳ پورو

(۱) تيمور شاهه ثاني ڀهريون تيمور شاهه، سليمان جو پٽ ۽ احمد شاهه ابداليءَ جو پوٽو هو، جيڪو چوڏهن سال حڪومت هلائي ڇائيتاليهه بار چڙي گذاري ويو. ڏسو تعليقات مترجم.

(۲) ديرو اسماعيل ۽ غازي خان جيڪي تڏهن ڪابل جي ماتحتي ۾ هئا.

(۳) دَوَرَ- بنون ضلعي جي پهاڙي علائقي ۾ رهندڙ پٺاڻ جن جي ماڳ وتان پشاور کان ديرن ڏانهن وڃڻو پوندو هو.

(۴) هن بابت افغاني تاريخ نويسن ڇاڻايو آهي ته شاهه شجاع پنهنجي وزير شير محمد کي ائن هزارن سوارن سان ۱۲۲۱، ۱۲۲۲هه/۱۸۰۶ع-۱۸۰۷ع ۾ قرباني جي عيد کان پوءِ ڪشمير اُماڻيو هو. ڏسو سراج ۱-۷۱. احمد شاهي هاڻوڪو شهر قنڌار جنهنجو بنياد خود احمد شاه ابداليءَ رکيو هيو.

www.sindhsalamat.com books.sindhsalamat.com

ڪري ڇڏي. ان لاءِ اڳوات شيعن کي پاڻ ڏانهن ڇڪي تيار ڪري ڇڏيو هئائين. هن جڏهن احمد شاهي شهر ۾ پير پاتو تہ اُتي نئين سر شيعا-سني فساد شروع ٿي ويو. انهيءَ اند ڏند ۾ مير واعظ پاڻ بچائي نہ سگهيو، ڪيس اُڪٽ ماريو ويو.

شيعن سندس لاش جي مُنڊي لاهي نيزي تي چاڙهي شهر جي گهٽين مان گهمائي ڦيرائي شاهہ شجاع ڏانهن موڪلي. شاهہ شجاع اُتان واندو ٿي پنهنجن وزيرن اڪرم خان ۽ سردار فتح خان سان گڏجي ١٢٢٥هہ/ ١٨١٠ع ۾ وري شڪارپور ۾ وارد ٿيو. هن پيري بدل خان جي باغ ۾ اچي خيما کوڙيائين.

سنڌ جي حڪمرانن پيو چارو نہ ڏسي خوشامد برآمد تي سندرو ٻڌو. شاهہ شجاع سان گڏ سندس اميرن وزيرن کي بہ سرچائڻ ۾ ڪا ڪسر نہ ڇڏيائون، تنهن هوندي بہ هن (شاهہ شجاع) هنن سان ڪا رعايت نہ ڪئي. نيٺ هو نواب ولي محمد خان لغاري کي، جيڪو حيدرآبادي ميرن جو مشير هو، يرغمال طور پاڻ سان وٺي ويو، نواب ولي محمد ديري غازي خان جي سفر تائين شاهہ شجاع وٽ رهيو، انهيءَ وچ ۾ پوين ميڙاچوندي ڪري پوري ڊل پياري، هن ويچاري جي جند ڇڏائي، جنهن اچي سنڌ جا وڻ پيتيا(١). سردار فتح خان ديري غازي خان ڏانهن ويندي ڪنهن ڳالهہ تان شاهہ شجاع سان تڪرجي پيو، اتان ئي پنهنجا ماڻهو پاسيرا ڪري بوري(٢) ڪان ٿيندو قنڌار ڏانهن وڌيو. شاهہ شجاع بہ خار مان وات تي ترسڻ ڪان سواءِ هڪيو تڪيو پشاور هليو آيو، جتان ڪيس ترت ئي ڪابل وڃڻو هو.

هن جو وزير شير محمد، جيڪو ڪشمير فتح ڪرڻ لاءِ ويل هو، سو اتي پهچي سردار عبدالله خان الڪوزئي(٣) ڪان ڪشمير هٿ ڪري سردار عطا محمد خان باميزئي کي اتان جو حاڪم ٿاڦي تڪڙ مان واپس وريو ۽ شاهہ شجاع ڪان اڳ ئي پشاور پهچي ويو. هن کي مير واعظ جي قتل ٿيڻ جو ڏاڍو ڏک ٿيو، جيڪو ڪابل ۾ سندس نائب رهي چڪو هو. هيءُ ان جي موت تي زارو زار رُنو، انهيءَ واقعي مان ڪيس دل ۾ وسي ويو تہ هن فساد ۾ هڪ پاسي شيعن جو تہ ٻئي طرف

---

(١) اها ڊل ويهہ لک رپيا روڪ (قيمتي سوکڙين کان سواءِ) هئي. (٢) بوري، زوب تائين ويندڙ ديري غازي خان جي ڏکڻ اولهہ واري ايراضي، جتي ڪاڪڙ ۽ باڙ قبيلا رهن ٿا. هنان زوب ۽ سنڌ ۾ ڏانهن رستو وڃي ٿو. (٣) الڪوزئي، مشهور قبيلو آهي. جنهن جي لچ درانين سان ملي ٿي. وڌيڪ ڏسو تعلق نمبر ١٠-حبيبي.

www.sindhsalamat.com books.sindhsalamat.com

سنئون سڌو شاهہ شجاع جو هٿ هو. اهو سوچي پنهنجو لشڪر گڏ ڪرڻ شروع ڪيائين. ٿورن ئي ڏينهن ۾ تيار ٿي شاهہ شجاع سان چڪري ڪائڻ لاءِ ڪابل مان نڪري پشاور سينو ساهي هليو. اتفاق سان شاهہ شجاع هن کي رستي ۾ پشاور کان اُورتي تهڪال (١) ۾ اچي منهان منهن ٿيو، پوءِ ته ٻئي ڳنڍجي پيا. خدا جي قدرت اهڙي ٿي تہ شير محمد انهيءَ ويڙهہ ۾ پنهنجي پاڻ، خواجہ محمد خان، شاهنواز ۽ ٻين ساٿين سميت پورو ٿي ويو. شاهہ شجاع هن جي مارجڻ تي سامت جو ساهہ کڻي ڪي ڏينهن پشاور ۾ ٽڪ پچڻ جي نيت سان رهي پيو.

پويان هن جو پيو وزير فتح خان بہ اوچتو اچي اُتامڙيو، سو محمود شاهہ کي هٿ ڪري ڪيس ٻيهر تخت تي ويهاري، پوري بندوبست کان پوءِ قنڌار مان ٿيندو. ڪابل اورانگهي پشاور ڏانهن راهي ٿيو. جڏهن نملي (٢) وٽ آيو تہ پريان شاهہ شجاع بہ نروار ٿيو، جو پنهنجي منهن پشاور مان نڪتو هو. وزير فتح خان هڪدم جنگ جوٽي ڏني، جنگ بہ اهڙي اچي لڳي جو اک ڇنڀ ۾ شاهہ شجاع جي لشڪر جون ڪنڌيون ڪٽي ڇڏيائين، شاهہ شجاع جو وزير اڪرم خان امير غفور خان فوفلزئي ۽ ٻيا (٣) خاص ماڻهو ميدان ۾ ڳيا، ڳترا ٿي ويا، وزير فتح خان جي اقبال جو علم سوڀ جي هير سان ڦڙڪڻ لڳو. شاهہ شجاع هڪدم پڙ مان نڪري، وني پڳو ۽ اهل عيال سوڌو اٽڪ وارو پتڻ (٤) ٽپي (رستي ۾ بنان ڪنهن منزل ڪرڻ جي) سڌو لاهور ڏانهن لاڙو رکيائين، جتي خالصہ سنگهہ سِکَ حڪمران راجا رنجيت سنگهہ وٽ پناهہ ورتائين، ڪي ڏينهن اتي گذاري ڪجهہ سرهو ٿيو. سِکَ حڪمران هن جي چڱيءَ طرح پذيرائي ڪئي(٥).

---

(١) تهڪال: پشاور جي اولاهين پاسي ٻن ميلن جي پنڌ تي هڪ وستي آهي، جتي خليلي پٺاڻ رهن ٿا. (٢) نملو: ڪابل ڪان سورهن ميل پرتي اوڀر ۾ جلال آباد پاسي مشهور هنڌ آهي. (٣) فوفلزئي (پوپلزئي) قنڌار جي دُرانين مان نامور طبقو آهي، ڏسو غفور خان تعليق نمبر ١١. (٤) اٽڪ جو پتڻ: پشاور ڪان پنجاهہ ميل اوڀر ۾ سنڌونديءَ تي آهي. (٥) خالصہ سنگهہ جو مطلب: مشهور سک حڪمران رنجيت سنگهہ سمجهڻ کپي، جنهن پٺاڻن جي گهرو لڙائي جو فائدو وٺي، پنجاب ۾ پنهنجي حڪمراني قائم ڪئي. ڏسو تعليق نمبر ١٢.

www.sindhsalamat.com books.sindhsalamat.com

عطا محمد خان بارڪزئي (يار محمد خان جي ڀاءُ) جو پشاور ۾ سردار سمندر خان باميزئي هٿان قتل ٿي وڃڻ، ڪشمير جي ناظم سردار عطا محمد الڪوزئي سان صلاح مصلحت ڪرڻ لاءِ شاهه شجاع جي لاهور مان پشاور روانگي، جتي پهچڻ شرط ساڳئي سردار عطا محمد خان جي چُرچ تي سردار سمندر خان ۽ جهانداد خان باميزئيءَ هٿان سندس گرفتار ٿيڻ ۽ ڪشمير جي قيد ۾ پوڻ(١). سال ١٢٥٦هه/١٨٤١ع(٢).

پشاور پهريان وزير فتح خان جي ڀائرن- عطا محمد خان، يار محمد خان، سلطان محمد خان، سعيد محمد خان ۽ مير محمد خان جي، قبضي ۾ هو.(٣) ڪشمير جي ناظم سردار عطا محمد خان الڪوزئي پنهنجي حڪم تي سردار سمندر خان ۽ جهانداد خان باميزئي تي اهو ڪم رکيو تہ: هو وڃي پشاور جو علائقو وزير فتح خان جي ڀائرن کان کسي، ان تي پاڻ قابض ٿين. حڪم موجب هنن نهي سنبري وڃي پشاور تي ڪاهيو. انهيءَ ڪاهہ ۾ عطا محمد خان بارڪزئي مارجي ويو. سندس ڀائرن ڀڄڻ ۾ ڀلائي سمجهي پڙ پالهو ڪيو. ائين اڪ چنيءَ ۾ سردار سمندر خان ۽ ڀاڻس جهانداد خان اچي ڪاري جا مالڪ بڻجي ويا. انهي ڪارگذاريءَ کان پوءِ ڪشمير جي ناظم سردار عطا محمد خان الڪوزئي، اتڪل ڪري شاهہ شجاع کي خط لکيو:

"اوهان جي بادشاهي جو جهنڊو خدائي سوڀ سان سدائين دشمن مٿان ڦڙڪندو رهي!"

---

(١) الف، ج: سمندر خان ۽ جهان داد خان باميزئي.

(٢) اهو سنہ صحيح ناهي، ڇاڪاڻ تہ هيءُ واقعا شاهہ شجاع جي پهرين دور حڪومت ۾ ٿيا هئا. انهن جو لاڳاپو ١٢٢٥هه/١٨١٠ع سان هو، ١٢٥٦هه/١٨٤١ع ۾ شاهہ شجاع ٻيو ڀيرو انگريزن جي ٽيڪ تي ڪابل جو تخت هٿ ڪيو هو.

(٣) تفصيل جي لاءِ ڏسو تعليق نمبر ۴، ڪتاب جي پڇاڙيءَ ۾.

www.sindhsalamat.com books.sindhsalamat.com

جڏهن ڪان مخالفن هٿان سرڪار نامدار جي دربدرائي ۽ لاهور روانگي وارو ڏکدائڪ واقعو رونما ٿيو آهي، تڏهن ڪان اسان پارن اوهان جي خيرخواهن جي روح کي قرار ناهي. دل ٿي چوي جيڪر پنهنجي جان اوهان جي قدمن تان قربان ڪري، دشمنن ڪان پوريءَ طرح بدلو ورتو وڃي، جيئن شاهي ڇٽ، ابد تائين اوهان جي سرمبارڪ تي سونهندو رهي. هاڻ ضروري ٿيندو تہ اوهان کي جلد لاهور کان پشاور پهچڻ جي ڪرڻ کپي جوپشاور هن وقت اسان جي قبضي ۾ آهي. خدا گهريو تہ اڳتي هلي ڪابل ۽ قنڌار بہ دشمن هٿان آزاد ڪرايو ويندو."

شاهہ شجاع خط پڙهيو تہ خوشيءَ مان ڪپڙن ۾ نہ پيو ماپي! اوڏيءَ مهل لڏپلاڻ ۾ لڳو. پنڌ هٽندي پهريان لاهور پوءِ پشاور پهچي دنگ ڪيائين. اتي ترسي ڪي ڏينهن پنهنجي بادشاهي جا خيالي پُلاءَ پچائيندو رهيو. هيڏانهن ڪشمير جي ناظم سردار عطا محمد خان اهو وجهہ وٺي ڳجهہ ڳوهہ ۾ سمندر خان ۽ جهانداد خان کي چوائي موڪيو تہ: شاهہ شجاع منهنجي پيءُ جوقاتل آهي، ان ڪري ڪيس ڪنهن بہ حيلي بهاني حراست هيٺ آڻي، ڪشمير اُماڻيو وڃي. شاهہ شجاع جيئن اتي رهيو پيو هو تہ سردار سمندر خان ۽ ياڻس ٿل ڪري سندس مان ۾ هڪ مجلس ڪوٺائي. هيءُ وجي ان ۾ شريڪ ٿيو. ٿوري دير ڪان پوءِ مجلس متي تہ شاهہ شجاع جي گدرن سان خاطر تواضع ٿيڻ لڳي. هرڪو گدرا ڪپي ڳُرُ پاڻ ڳڻي، ڪلون هڪ ٻئي کي هٽڻ لڳو ۽ هي سڄو لقاءُ ڏسندو رهيو. ائين چرچن هلندي اچانڪ شاهہ شجاع جي چيلهہ ۾ رسو پنجي ويو ۽ ڪيس ڪشمير جا وڻ ڏسٽا پيا. اتي پهتو تہ سردار عطا محمد خان هن کي بالاحصار جي ڪوٺ ۾ قيد ڪري سُکَ جو ساهہ کنيو.

وزير فتح خان پنهنجي پاءُ عطا محمد خان بارڪزئي جي قتل ٿيڻ کان پوءِ پنهنجي اتالي سميت ڪابل مان هلي بنا ڪنهن منزل ڪرڻ جي پشاور اچي پهتو. سردار سمندر خان ۽ جهانداد خان جيڪي اڳ ئي پشاور ۾ موجود هئا، تن ساڻس مهاڏو اٽڪايو، پر هار کائي پڳا. وزير فتح خان فاتح ٿي پشاور جو والي بڻيو. هتي ڪو وقت سپاهہ سرڙي جي ڳڻ ۾ رهي وري نئين سرگجرات(١) کان ڦرندو ڪشمير ڏانهن هليو ويو، جتي ڪشمير جي ناظم عطا محمد خان الڪوزئي سان جنگ جوٽي ڪشمير هٿ ڪيائين ۽ عطا محمد خان وڃي پنهنجو پاڻ بالاحصار ۾ قيد ٿيو.

(١) گجرات لاءِ حاشيہ ڏسو ايندڙ صفحي تي.

www.sindhsalamat.com books.sindhsalamat.com

هاڻ هڪ دلچسپ حقيقت پيش ڪجي ٿي: سردار عطا محمد خان جڏهن ڪان ڪشمير جو حاڪم ٿيو هو، اتان جيڪا به موڙي هٿ پئي آيس، سا ڏئي هرقسم جا جواهر وٺندو.هٿيڪا ڪندو ٿي ويو، ۽ خريداري وقت سچن جواهرن جي تور ماپ ۽ رنگ جا هڪ جهڙا ڪوڙا جواهر ڪاريگرن ڪان ٺهرائي،سهٽين صندوقن ۾ وجهي رکندو ٿي آيو. وزير فتح خان جنهن ڏينهن (شاهه شجاع ڪي چڏائڻ لاءِ) بالاحصار تي وجي چڙهائي ڪئي ته سردار عطا محمد خان ڪوڙن جواهرن واري صندوق ڪڇ ۾ ڪري نڪري آيو ۽ وزير فتح خان جي پيش اچي پيو. وزير فتح خان اهو سوچي خوش ٿي عطا محمد خان جي آجيان ڪئي ته نهيو وڏيڪ خفي ڪرڻ جي ضرورت ڪانه رهي. ٿوري دير ڪان پوءِ ٻئي نويڪلا ٿي ڪچهري ڪرڻ لڳا. ڳالهيون ڪندي سردار عطا محمد، وزير فتح خان ڪي چيو ته: ڪشمير توکي پرتو، باقي رهيو منهنجو سِر، اهو به ڪپئي ته حاضر آهي. پر جي ڪشمير جي اها دولت، جيڪا مون پنهنجي اياماڪاريءَ ۾ ڪمائي ڪني ڪئي هئي، سا به توکي گهرجي ته اجها هيءَ صندوق، جنهن ۾ جواهر هيڪاندا ڪري رکيا اٿم، اها به تنهنجي بلي آهي. آءُ قسم ساک تي چوان ٿو ته مون انهيءَ ٿي ڪمائي مان هيءَ مال هٿ ڪيو هو..

وزير فتح خان جڏهن اها صندوق سردار عطا محمد خان ڪان وٺي کولي ته قسمين قسمين قيمتي جواهرن کي ڏسي تنور وانگي تڙي پيو ۽ سردار عطا محمد خان کي اجازت ڏنائين ته هو پلي جيڏانهن وٽيس تيڏانهن هليو وڃي، مٿس ڪابه پابندي ڪانهي. ان ڪان پوءِ پنهنجي پاءُ سردار محمد عظيم خان کي ڪشمير جو ناظم ڪري رکيائين، جنهن تي ماٺهو ٺوڪ ۽ تنقيد ڪرڻ لڳا: عطا محمد کي تڙي عظيم کي آفت ڪري آنڌءِ!(١)

ٻئي ڏينهن وزير فتح خان،صرافن کي سڏائي جواهرن جي پرک ڪرائي ته سڀ ڪوڙا نڪري پيا. ڪيس سردار عطا محمد خان جي نڳيءَ تي ڪاوڙ ته گهٽيئي

هتي اصل اکر پڙهڻ ۾ نٿي آيا، لاچار گجرات جو نالو لکيو ويو، جيئن سراج التواريخ ۾ آيل آهي (١-٨٥) وزير فتح خان مظفرآباد واري درياهه جي چاڙهه سبب پنجاب ڪان ٿيندو گجرات ويو، جتي رنجيت سنگهه سان ناهه ڪري ڪشمير تي ڪاهه ڪيائين. تڏهن گجرات رنجيت سنگهه جي حد ۾ هئي.(١)اهو بيت فارسي ۾ هن ريت آهي:

عطاي محمد تو برداشتي- بلاي عظيمي تو بگماشتي،

عطاي محمد ز مابرده اي- بلاي عظيمي فرستاده اي.

www.sindhsalamat.com books.sindhsalamat.com

آئي، پر هن ڪي هٿ ڪرڻ ڪو سولو ڪم ڪونہ هو. هو اڏامڪ باز جيان ٻوليندو ويو تہ: جنهن جوءِ مان اڏامي هلياسين، اڏامندائي وياسين. بالاحصار ۾ قيد ٿيل شاهہ شجاع کي وزير فتح خان آزاد ڪري ڇڏيو، جيڪو پنهنجي مرضيءَ موجب لاهور هليو ويو.

پڇاڙيءَ ۾ پاڻ بہ (وزير فتح خان) ڪشمير مان ڪٽڪ ساڻ ڪري ڪابل روانو ٿيو، جتي وري محمود شاهہ کي خراسان [افغانستان] جي تخت تي ويهاريائين. جنهن ١٢٢٥هہ / ١٨١٠ع کان ١٢٣٦هہ/١٨٢١ع تائين حڪومت هلائي. وزير فتح خان اياز جيان پنهنجي محمود جي فرمان هيٺ سرفراز ٿيندو رهيو.(١)

(١) محمود شاهہ جي حڪومت ٻي ڀيري ١٢٣٤هہ/١٨١٩ع تائين رهي. انهيءَ سال ڪابل ۽ غزني جي وچ تي (پنجيتاليهہ ميل غزني جي اتر اوڀر تي) سيد آباد وردگ واري معرڪي ۾ هو امير دوست محمد خان کان شڪست کائي هرات ڏانهن هليو ويو. - حبيبي

www.sindhsalamat.com books.sindhsalamat.com

(٣)

شاهه شجاع جو لاهور پهچڻ ۽ رنجيت سنگهه وٽ قيد ٿيڻ ۽ مشهور هيرو "ڪوهه نور" رنجيت سنگهه جي حوالي ڪرڻ، پڄاڙيءَ ڪاٽ هٽي قيد خاني مان ڀڄڻ ۽ وڃي لڌياني پهچڻ:

شاهه شجاع ڪشمير جي قيد مان ڇٽي اڳ وانگي لاهور کي جاءِ پناهه سمجهي اتي اچي سهڙيو ته راجا رنجيت سنگهه ڪوهه نور هيري جي لالچ ۾ مروت ۽ مهمانداري ڪان اکيون ٻوٽي کيس هڪدم قيد ڪيو. هو ڪيترو وقت قيد خاني ۾ پيو رهيو، جتي هن کي انيڪ عذاب ڏنا ويا. رنجيت سنگهه جا ڪارندا کيس تنهن اُس ۾ بيهاري ڪانئس ڪوهه نور بابت پڇا ڪندا رهيا، پر هو هر ڀيري نابري واريندو آيو. هُن دل ۾ رٿي ڇڏيو هو ته ڇا به ٿئي، هيرو هٿان ڪڍڻو ناهي.

نيٺ هنن ڇا ڪيو جو شاهه شجاع جي شهزادي محمد تيمور کي، جيڪو اڃا ٻال اوستا ۾ هو، اگهاڙو ڪري ماڙيءَ جي ڏکڻي ڏاکڻ (ڇاڙهي) تان گهڙيءَ هيٺ ته گهڙيءَ مٿي لاهي چاڙهي نستوڪرڻ لڳا. شهزادو نازڪ بدن ويچارو ڏينهن جي اُتت کان سڙندي پچندي ريهاٽ ڪرڻ لڳو، سج جي بي رحم تپش سندس رنگ ئي بدلائي ڇڏيو.

شاهه شجاع سڪيلڌي پٽ جي اها جُٺ پري حالت ڏسي جُهري پيو، ڪوهه نور، جيڪو سندس مال متاع کان مٿي هو، ڪڍي ڪٽي ظالمن جي حوالي ڪيائين. تنهن هوندي به قيد مان آزاد نه ٿيو، انهن سورن ۾ رات ڏينهن ڏٽيءَ در آزيون الاهون ڪندو رهيو. آخر جيئن چوندا آهن ته ڏٽيءَ دران ڪوبه سوالي خالي نٿو وڃي، شاهه شجاع جي سندس عقل رهنمائي ڪئي. هن اٽڪل ڪري اول پنهنجي ڪٽنب کي لاهور مان لڌياني روانو ڪرايو، اهڙيءَ طرح جو ڪنهن بني بشر کي ڪل ڪانه پئي. ان کان پوءِ پنهنجي رهائي لاءِ پاڻ پتوڙڻ لڳو.

پاڻ جنهن جاءِ ۾ قيد هو تنهن سان لاڳيتي جڳهه واري پاڙيسريءَ کي لبي (لالچ ۾ آڻي) پاڻ سان ملائي،سندس پاسي واريءَ پٽ ۾ ڪاٽ هٽائي تيار ٿي وينو.

www.sindhsalamat.com books.sindhsalamat.com

پوءِ موقعو ملندي پاڙيسريءَ کي باہور ڏنائين، جيڪو ڪنھن بھاني پنھنجا ٻار ٻچا وٺي گھر کي تالو هڻي ٻاهر هليو ويو. شاهه شجاع اڳوات ئي پنھنجي خاص مقرب سيد ابوالحسن شاهه کي لڏياني ڏاهه ڏئي چڏي هئي، جيڪو اتان ٻلا گھوڙا ڪاهي لاهور واري قلعي جي ٻاهران مينهن جو پاڻي نيڪال ڪرڻ واري واهيءَ تي سندس اوسيئڙو ڪرڻ لڳو. جيئن رات جي اوندهه وڌندي وئي ۽ بنديخاني جا چوڪيدار پوريون پيرو شاهه شجاع جي پاسي کان چڪر هڻي،ڪيس ڪونگھرن ۾ ڏسي دلجاءِ ڪري وجي ڪنڊ ۾ قراري ٿيا ته شاهه شجاع پنھنجي نوڪرن مان هڪ کي پلنگ تي ليٽائي مٿان چادر وجھي هدايت ڪري ڇڏي ته صبح جو جيئن چوڪيدار اچي توکي اُٿارڻ جي ڪن ته تون پنھنجي هنڌ تان تر به نه چُرجانءِ. ان سان گڏ ٻين کي به سيکاري ڇڏيائين ته اوهان چوڪيدارن جي اُٿارڻ تي هڪدم کين منع ڪجو ته بادشاهه سلامت (شاهه شجاع) جي طبيعت ٺيڪ نه هئڻ ڪري ساري رات ڪونه ستو هو، هاڻ مس مس سندس اک لڳي آهي، اوهان ڪنھن ٻي ساعت دستوري سلاميءَ لاءِ اچڻ جي تڪليف ڪجو!

ائين سمورو انتظام ڪري شاهه شجاع پنھنجا به چار ماڻهو اُتي رهائي اڌ رات اونداهي وڳڙي ۾ ڪاٺ واري هنڌ مان ٻاهر نڪري، قلعي جي واهي ٽپي، سيد ابوالحسن ۽ ٻين ساٿيارين سان گھوڙن تي چڙهي،مينهن واءُ هڪ ڪندو لڏياني اچي رسيو ۽ پويان جي ڊپ کان پاڻ کي صحيح سلامت سمجھي،خدا جا شڪرانا ڪيائين. پنيان جيڪي ماڻهو قيدي ڇڏي آيو هو، تن پوري طرح سندس حڪم جي پوئواري ڪئي. صبح مردان سان جيئن چوڪيدار قيدخاني واري ڪوٺيءَ ۾ شاهه شجاع جي دستوري سلامي ۽ سنڀال جي لاءِ آيا ته هن جي ذاتي نوڪرن انهن کي سمجھايل ترڪيب موجب واپس ڪري ڇڏيو. جيڪي وجي جائيتا ٿي ويھي رهيا.

شاهه شجاع جو پيشڪار شاهه رجب جنھن کي پاڻ پنھنجي پلنگ تي سمھاري آيو هو، ننڊ مان اُٿيو ته وجهه تاڙي پلنگ مٿان وڏا وهاٽا رکي،انهن کي چادر سان ڇگيءَ طرح ڍڪي،ڪوني ڇڏي ٻاهر نڪري آيو ۽ شهر ۾ لڪندو ڇپندو رهيو.

جڏهن ڪافي دير کان پوءِ قيد جي چوڪيدارن ڏٺو ته شاهه شجاع جي ماڻهن مان ڪا پھر ئي نظر ڪانه پئي اچي ته اندر وجي ليٿو پائي ڏٺائون. پلنگ واري هنڌ تي چادر ته برابر پيل هئي پر ان ۾ ڪا چُرپُر ڪانه پئي ڏني، جنھن مان

خبر پئجي سگهي تہ پلنگ تي ڪو ماڻهو سُتل آهي. انهيءَ اچرج ۾ اڳتي وڌي چادر جو مٿي ڪنيائيون تہ ڪاريءَ وارا ڪِڪ لڳا پيا هئا. بس پوءِ تہ اچي ڪين ساهہ جي لڳي. هيڏانهن هوڏانهن ووڙ ڪندي جڏهن ڪاٺ واري جاءِ تي سندن نظر پئي تہ وڻ گهوڙو ٻڌڻ نہ ڏنائون. پر شاهہ شجاع جو ڪو پتو ئي نہ پيو.

اها خبر جڏهن رنجيت سنگهہ تائين پهتي تہ ننهن ڪان چوٽيءَ تائين باهہ وٺي ويس. چئني پاسي پنهنجا ماڻهو تيزي پڪيڙي ڇڏيائين ۽ سندس حڪم تي سموريون چوڪيون چوڪس ڪيون ويون، پر شاهہ شجاع نہ ملڻو سو نہ مليو! ڪنهن چوائي:

"جيڪو پکي شڪار ٿيڻوئي ناهي تنهن لاءِ
ڪوڙڪيون اڏڻ بلڪل بيڪار آهن."

شاهہ شجاع جڏهن اتان نڪري لڌياني ۾ امن سان آڪيرو اڏي وينو تہ انگريز بهادر سندس اڳئين ساک تي چڪن ٿي سندس مان ۽ مهمانداريءَ ۾ لڳي ويا. ڪيس هر مهيني جي خرچ پکي لاءِ من گهري موڙي گهر ويني پهچندي رهي.(١) انهن عطائن ۽ ٻين عنايتن مهابي شاهہ شجاع ڪيئي سال لڌياني ۾ اهل عيال ۽ ٻئي اثالي سميت هر ڪنهن فڪر فاقي کان آجو ٿي عيش ڪندو رهيو، ليڪن بادشاهيءَ جو نشو جيئن جو تيئن سندس مغز ۾ موجود هو.

سدائين خراسان [افغانستان] جي تخت جا پور پئي پچايائين ۽ روز سٿون ٿي سٽيندو رهيو پر مولا پاڪ جيڪي گهري سو ڪري ٿو ۽ جيئن چاهي تيئن ٿي ٿئي ٿو.

---

(١) شاهہ شجاع پاڻ جيڪي پنهنجا واقعا قلمبند ڪيا آهن. تن ۾ ص ٥٠ ڪان اڳتي سندس پڄڻ جو احوال پوري تفصيل سان آيل آهي. انگريز بهادرن پاڻ اهوئي ٿي چاتو تہ افغانستان جي اينڊڙ معرڪن ۾ شاهہ شجاع سندن استعمار لاءِ استعمال ٿيندو. انهيءَ آسري تي هن کي لاهور جي قيد مان پڄي نڪرڻ ۾ مدد ڪيائون ۽ سندس هيڏي ٿڌ والي ڪندا رهيا.
جيتوڻيڪ ڪتاب جو مؤلف (منشي عطا محمد) يا خود شاهہ شجاع انگريزن جي انهيءَ احسان بابت ڪٿي بہ ڪو خاص اشارو يا اعتراف نہ ڪيو آهي، تڏهن بہ پڪ سان چئجي ٿو تہ شاهہ شجاع جو لاهور مان لڌياني اچڻ ۽ اتي انگريزن وٽان ايڏي پذيرائي حاصل ڪرڻ سڀ انگريزن جي مفاد وٽان هو، ان ڪري هو سندس سنڀال ڪندا ٿي آيا. هن (شاهہ شجاع) جي قيد مان فرار ٿيڻ واري مهم ۾ اندران ئي اندران ڪو ڳجهو هٿ ڇرپر ۾ رهندو ٿي آيو، انهيءَ ۾ ڪوبہ شڪ نہ آهي. -حبيبي.

www.sindhsalamat.com books.sindhsalamat.com

(۴)

محمود شاهہ جي تخت نشيني، ۽ پنهنجي ڪاميابيءَ جي خوشي ۾ وزير فتح خان جي من مستي ۽ عيش پرستي :

شاهہ شجاع جي حڪمراني جي زوال ڪان پوءِ (جنهن کي ڏٽي نوازي جي ارشاد رباني مطابق) ۱۲۲۵ھ/۱۸۱۰ع ۾ محمود شاهہ تخت نشين ٿيو تہ وزير فتح خان کي پنهنجو وڏو وزير ڪري رکيائين. عهدو سنڀاليندي هو ملڪ جي هر ننڍي وڏي مسئلي کي پوري ذميداريءَ سان نڀائيندو رهيو. سندس سرجوشيءَ سان سنڌ، بهاولپور، ملتان ۽ ديرن: ديرو اسماعيل خان، ديرو غازي خان ۽ ڪشمير، خراسان جا رئيس ۽ ناظم سندس تابعداريءَ ۾ رهندا آيا. هيڏانهن دستور موجب هر سال سنڌ جي حاڪمن جا وڪيل شاهي دربار ۾ حاضري ڀري ڍل خراج جي ادائگي ڪرڻ لڳا.

وزير فتح خان جي مروت ۽ سخاوت پلئون پل هئي تہ هي بهادريءَ ۾ بہ پنهنجو مٽ پاڻ هيو. پر وزارت جي منصب ملڻ ڪان پوءِ دل کولي عيش پرستيءَ تي لهي پيو. سندس محفلون ڪشميري لال پرين، گل اندام محبوبن جي ناچ گاني ۽ پيماني تي پيماني جي جهرمر ۾ لڳيون، جن جي رنگينين بهارن کي بہ شهہ ڏئي ٿي چڙي. انعام اڪرام ۾ بہ ايراني گهوڙن ڪان وٺي ڪشمير جي قيمتي وڳن ۽ شالن تائين عام خاص اميرن ۽ خانن تي نوازشون پئي ڪيائين. ڪابل ۾ نديءَ جي ڪپ تي هڪ بي نظير محل جوڙايو هيائين جنهن جي ڇت سوني پاٽي ۽ لاجورد جهڙي قيمتي پٿر سان اهڙي حيرت انگيز نموني سنواريل هئي جو اندر پير پائڻ تي چوڌاري چمڪ ڏسي اکيون جهانورن ۾ پئجي ٿي ويون.

محل ۾ ستن طبقن وارا ڪُندائتا حوض ڦوهارن سان سجايل هيا، هر حوض جي وچ تي آرسيون لڳل هيون. پاڻي جيئن نديءَ مان حوضن ۾ اچي ڦوهارن وسيلي مٿان ٿي هيٺ پئي لٿو، تيئن آرسين مان اُڀرندڙ رنگ برنگي ترورا اکين سان گڏ روح کي بہ رنگين ڪندا ٿي ويا.

ڪنهن ڏينهن وزير فتح خان انهيءَ بي مثل محل ۾ جمشيدي جشن برپا ڪيو تہ هيءَ خاڪسار (ڪتاب جو مؤلف) بہ اتي وجي حاضر ٿيو. بس ڇا ڳالهہ ڪجي.

www.sindhsalamat.com books.sindhsalamat.com

جيڪڏهن انهيءَ جشن جي سڀني سارا هه لکڻ ۾ ايندي ته ڪا پورا ئي ٿي نه سگهندي. ان لاءِ وري الڳ محنت ڪرڻي پوندي. بهرحال ان جو ڪجهه احوال هتي ڏجي ٿو:

هڪ طرف ڦوهارن جي لاهه چاڙهه مان پيدا ٿيندڙ پاڻيءَ جي دلنواز ڌُن، جيڪا حوضن جي هيانو مان ڦٽي ٿي نڪتي ته ٻئي پاسي خوش رنگ شراب سان ڇُلڪندڙ ۽ پيمانن سان نهڪندڙ صراحين جون صدائون ۽ ٺهڪڙا. اهڙي عالم ۾ هيءُ شعر ذهن تي تري آيا:

ڪنهن ڏينهن پيالي صراحيءَ کان پڇيو،
ته اي وجد ۽ حال سان دل کي روشن ڪرڻ واري!
تنهنجي دل جي صفائي، صبح جي انوار جو راز.
۽ تنهنجو خيال، گلزار ناز جي سروَ، جان اُتاهون آهي.
تنهنجو جگر صراحيءَ جي صدا جي حسرت ۾ اُجايل
۽ تنهنجون نگاهون، شراب جي رنگ ۾ رتَل آهن.
جيڪڏهن اِها نماز آهي ته پوءِ هي ٺهڪڙا ڇو،
پر جي اها راند چنجي ته اِهي سجدا وري ڇا جا؟
صراحيءَ وراڻيو:
اي ديوانا! تون ته صفا ڪو چٽ آهين،
ڏسين نٿو ته زماني ۾ هيڏا هاجا ٿي رهيا آهن،
انهيءَ اندوهه ۾ منهنجو اندر پيو سڙي،
تڏهن ته گهڙيءَ روئان، گهڙيءَ کلان پئي،
زمانو ڪيئن نه سڀ ڪجهه ضايع ڪندو پيو رهي،
پلا اها ڳالهه به ڪا لنوائڻ جي آهي،
هڪ سادي سودي ماڻهوءَ کي،
ڪٿان ڪو صاف ۽ سهڻو آئينو هٿ آيو،
هن انهيءَ ۾ جهاتي پائي پاڻ کي ڏٺو،
ته ان ۾ اهڙو مجو ٿي ويو جو اُن کي ڏسندو ئي رهيو!!

هتي هر قسم جا ساز هر ڪنهن کي مست بڻائي رهيا هئا ۽ ڳاڙهن ڳلن واريون ڪشميري پريون بُربلين جنان اُن رنگين محفل ۾ پئي ڇهڪيون ۽ پنهنجي ترنگ ۾ ڳائينديون ٿي ويون. ان سان گڏ ناچ ۽ ناز نياز جي ادائن وارا انداز به اوج تي هئا ته چنگ ۽ رباب جي لئي الڳ هئي. اهو سڀ ڪجهه ائين پيو لڳي، چڻ ڪو چوندو هجي

توکي خبر آهي:

تہ چنگ جون صدائون ڇا پيون چون؟

انت ربي، انت حسبي، يا ودود!!

محفل ۾ سڄو فرش قيمتي قالينن سان سينگاريل هو. اوري پري ڪافوري شمعون روشن هيون، جن جي وچ ۾ آتشبازي جو دائرو ائين سنواريل هو، جو جنهن محل کا شمع پريان بري جهلڪا ڏيندي. آتشبازيءَ جي ويجهو تي آندي وئي تہ سڄو مانداڻ ڇا مان ڇا تي پئي ويو.

واقعي جيڪڏهن جمشيد بادشاهہ جيترو هجي ها تہ ڪيس هن جشن تي ريس اچي ها. نہ رڳو ايترو پر باغ ۾ جيڪا چراغ بندي ڪري چانداڻ لڳائي وئي هئي، تنهن کي ڏسندي تارن ڀرئي آسمان بہ ڄاڻي واٽي زمين تي ستارا پئي گهوريا، هن جشن ۾ خاص ڪري آتشبازيءَ جي وٽن ڏاڍي رونق پئي ڏيکاري. اهي وڻ اهڙا تہ وڻندڙ ۽ وسن جهڙا هئا جو جيئرا جاڳندا گلن ڦلن سان جهنجهيل وڻ بہ انهن آڏو جڻ بي مزي پيا لڳن. بيشڪ وزير فتح خان، پنهنجي ڀاڳ وَرڻ ڪان پوءِ حياتي ۾ هن نموني جا جيڪي عيش ڪري رهيو هو تن جو ڪاٿو نظر نٿي آيو.

*

www.sindhsalamat.com books.sindhsalamat.com

(۵)

وزير فتح خان جي زال مائي ڀاڳل جو موت، جيڪا ڪشمير جي سدا سهاڳڻين مان هئي، ان کان پوءِ پشاور جي قاضين(۱) مان پرڻجڻ، وري ان کي ڇڏي ٻيهر ڪشمير جي سدا سهاڳڻين مان زوريءَ شادي ڪرڻ:

وزير فتح خان ڪشمير جي سدا سهاڳڻين مان مائي ڀاڳل سان عشق مان شادي ڪئي، جنهن سان هن جي ڏاڍي محبت هئي. انهيءَ زال مان ڪيس سربلند ۽ شاهه پسند نالي ٻه پٽ ٿيا. قضا الاهي سان مائي ڀاڳل شاهه پسند جي ولادت وقت فوت ٿي وئي. سندس فراق وزير فتح خان کي ذري گهٽ چريو ڪري ڇڏيو.

سال ۱۲۳۱هه/۱۸۱٦ع ۾ سياري جي موسم ۾ هو محمود شاهه سان گڏ ڪابل کان ڪشمير آيو، اتي قاضي خيل خاندان مان چنڊ جهڙي سهڻي سيبتي ڇوڪريءَ ساڻ پرڻيو. ليڪن رڳو ٻهرين رات ساڻس گذاري صبح ٿي هن ويچاريءَ کي مائٽن ڏانهن موڪلي ڏنائين. وري انهن ئي ڏينهن ۾ ڪشمير جي سدا سهاڳڻين مان ٻي ڇوڪري هٿ ڪري ان سان نڪاح وڌائين. جنهن پنهنجي حسن جمال ۾ سچ چنڊ کي مات ڪري ڇڏيو. هن جي ناز نزاڪت اڳيان گلاب جا گل به ڇڻ ڦڪا پئي لڳا. ان بابت اصل ڳالهه اها هئي ته وزير فتح خان ڇوڪريءَ جي پرپٺ ئي سندس ساراهه ٻڌي مٿس عاشق ٿي پيو هو. ان تان سندس مائٽن کان زوريءَ اهو سڱ وٺي ساڻس شادي ڪيائين.

انهيءَ شاديءَ جي خوشيءَ ۾ هر روز نئين محفل مچائي ناچ ڳاني سان گڏ شراب ڪباب جي ڌُم لائي ڏنائين. انهيءَ ئي موقعي تي حيدرآبادي ميرن جو وڪيل سيد اسماعيل شاهه آغا ۽ راقم (ڪتاب جي مؤلف) جو مامو شير محمد خان جيڪو خيرپور جي ميرن جو وڪيل هو، ٻئي وزير فتح خان وٽ وڃي،ڪيس مبارڪن سان گڏ ڳريون سوکڙيون ڏئي آيا. موت ۾ وزير فتح خان به هنن کي شوق شراب سان گڏ پَٽ پٽيهر ٻهرائي پاڻ ملهايو.

---

(۱) انهي قاضي خاندان بابت ڏسو تعليق نمبر ۱۴.

www.sindhsalamat.com books.sindhsalamat.com

میرن جي وڪيلن (سفيرن) جي پشاور ۾ رونشي بازي، مير اسماعيل شاهہ جو لطيفي نالي ڪجريءَ تي عاشق ٿي ڪيس پاڻ وٽ ويهارڻ، تورن ڏينهن کان پوءِ لطيفيءَ جو بيزار ٿي پڄڻ ۽ مير اسماعيل شاهہ پاران ڪيس آزيون نيزاريون ڪرڻ، جنهن تي (مؤلف هشان) لطيفي ڪجريءَ جو ڪتو جواب لکرائي موڪلڻ(١):

مير اسماعيل شاهہ جو خط :

رُوحاني بهار جي تازي ٽڙيل مُکڙي ۽ سدا بسنت گلزار جي سوکڙي، مٺڙن چپن ۽ موهيندڙ مُهاندن واري محبوبڙي، عذرا ۽ ليليٰ کان وڌيڪ خوبصورت ۽ خوش نگاهہ، عنبرين زلفن ۽ نسرين جي سڳنڌن سان سنواريل منهنجي جند، منهنجي جان لطيفيءَ جي دلربا مجلس ۾ هِن فراق جي ڦٽيل عاشق جو سلام پهچي!

عرض تہ جڏهن کان تنهنجي عشق جو تير ناز پرين پرون جي ڪمان مان نڪري اسان جي دل کي هدف بڻائي ويو، اسان گهايل ٿي ڪي ڏينهن توسان گهاري تنهنجي لطف ۽ ڪيف پريل ملاقاتن سان پنهنجو روح ريجهائيندا رهيا سين.

اسان ٻئي (تون ۽ مان) دليئن جانيون باغ ۽ باد صبا جنان هيڪاندا هئا سين، اوچتو قضا اسان عشق جي مارين کي هڪ ٻئي کان وڇڙائي اسان کي ديوانن جي دنيا ۾ داخل ڪري ڇڏيو. اسان تڏهن کان رات ڏينهن برهہ جي باهہ ۾ دل جو سک ۽ سڪون ڦٽائي فرهاد ۽ مجنون وانگي بي قرار پيا گذاريون ۽ هر گهڙيءَ اکين مان لڙڪ لاڙي تنهنجي غم جي آبياري پيا ڪريون.

توکان سواءِ هڪ پل بہ جيئڻ ڏکيو پيو لڳي،
پلا ڪڏهن جسم بہ روح کان الڳ رهي تو سگهي!؟

(١) ورهاڱي کان اڳ جڏهن سنڌ بمبئي صوبي ۾ شامل هئي، سنڌ جا نمائندا بمبئي ڪائونسل ۾ شريڪ ٿيڻ لاءِ اتي وڃي ساڳيون رونشي بازيون ڪندا هئا. ڏسو "رهاڻ" مرتب جي. ايم. سيد ڇپايل سنڌي ادبي بورڊ حيدرآباد. -مترجم

www.sindhsalamat.com books.sindhsalamat.com

منهنجي جانبڙي! تون ڪٿي آهين؟ جلد آءُ جو آءٌ تنهنجي زلفن جي زنجير ۾ جڪڙيل ۽ تنهنجي قرب ۾ ڪڙيل تنهنجي اوسيئڙي جي آوهه ۾ ائين پيو پچان ۽ پڃران جيئن حرمل جا داڻا دڪندڙ ٽانڊن تي پوڻ سان تڙ ڪندا آهن.

توکان سواءِ مون ۾ جيئڻ جي سڪ ناهي،
سيگهه اچي اُساٽيل اميدن جا بنديل دروازا کول،
تنهنجي جدائي ۽ ٽاراج ٿيل سندم عمر جو قافلو،
پنهنجي اُرڪي ترڪي کان نرهه ٿي چڪو آهي،
تنهنجي ميلاپ کان سواءِ اي منهنجي جان!
منهنجي نيڻن جي ننڊ حرام ٿي چڪي آهي.

خدا ٿو ڄاڻي تہ تنهنجي وڇوڙي ۾ منهنجي ذهن ۾ ائين پڙ پالهو ٿي ويو آهي جيئن شيشو بغير شراب جي ۽ محفل بنان ڪباب جي! مان پاڻيءَ بن ڦٿڪندڙ مڇيءَ وانگي پيو اُٿلان پُٿلان ۽ لڙڪن پريل اکين سان ٻارهو ٿي حيران پريشان پيو گهاريان.

منهنجي ڏکويل دل جيڪا تنهنجي سنگ ۽ سڪ سان نوازيل هئي، تنهنجي خيال ۽ وصال کان سواءِ آسائش ۾ اچي نٿي سگهي. آس اٿم تہ پنهنجي مهر محبت سان منهنجي سار سنڀال لهڻ جي ڪندينءَ ۽ پنهنجي ڳانڍاپي سان مون کي هن ڳاراڻي مان اچي ڇوٽڪارو ڏيارينديءَ.

منهنجي سانئڻ! سچ تہ مون ۾ هاڻ جدائي جي سهپ جي سگهه ڪانہ رهي آهي.
هن حال ۾ ڪنهن شاعر جو شعر سندم دل جي ترجماني هن طرح پيو ڪري:

"توکان پري رهي سڪ جا سپنا لهڻ،
وسري ويا اٿم،
مون کي ڪل ئي ڪانہ ٿي پوي تہ،
قرار ڇا ٿيندو آهي!
وڏيڪ تنهنجي جهوريءَ ۾ جهُريل ڇا لکي!"

لطيفي ڪنجريءَ پاران جواب:
"جسم ۽ جان جي چڪر ۾ قاتل اسماعيل شاهه جي نالي."

وِچ جيان ڪڙڪندڙ اسان جي غيرتمند پيشڪارن جي ڊپ کان سيهڙ (سهي) وانگي سهڪندڙ عاشق کي معلوم هئڻ گهرجي تہ: تنهنجو خط پهتو، جنهن مان انهيءَ دردشا جو پتو پيو، جيڪا اسان جي جدائي جي جنجل ۾ اسان جي مٿان مڙهي وئي آهي.

www.sindhsalamat.com books.sindhsalamat.com

ڪم ظرف ۽ واتوڙي سڏڙيا!

پلا اها ڪهڙي چڱمڙسي آهي جنهن تي اکيون پوري انڌن وانگي ٿاڦوڙا هڻندو وتين ۽ ڏڏڙ ۾ پير هڻي پيو ٻوڙين!!

عاشق ٻڌجي ائين پٽاڙن ۾ پوڻ، اها به ڪا عشق جي ريت آهي؟

شمع ڪي نٿو ڏسين ته ڪيئن سڙي خاڪ ٿيڻ کان پوءِ به ٻاهر ٻاڦ نٿي ڪڍي ۽ ويچارو پروانو وري ڪيئن ماٺ ميٺ ۾ پنهنجا پساهه پورا ٿو ڪري! ٽرڙي ڪڪڙ وانگي سنجهي کان صبح تائين دَس پويان دَس هڻندڙ، عشق سِکٿو ائٿي ته پرواني کان وڃي سِک جيڪو سڙي خاڪ ٿئي ٿو ته به ڪو سرپاٽ نٿو ڪري. هرويرو باهه جي ڇيپيءَ جٺان ڇپ تائي ٻاهر ڪيڻ، پاڻيءَ وانگي واءُ تي اويڙن ۾ پوڻ ۽ واچوڙي جيان ڏوڙ اڏائڻ، ڪهڙي سياڻپ واري ڳالهه ٿي سگهي ٿي؟

تو اڃا اسان جا ڦمري ۽ ڪاپاري ڏڪ نه ڪاڏا آهن، نڪي عشق جي جانڊهه ۾ جوٽيو آهين نه وري اسان جي پنبڙين جي پيڪان سان پنهنجو سينو سٽايو ۽ ڦٽايو ائٿي. اڃا اسان جي جفائن جو خنجر تنهنجي ڪُڪ تائين ڪونه رسيو آهي. توسان جيڪا رتيءَ ماتر مهرباني ڪئي وئي تنهن تي ايڏو زور وٺي وئين جو هيڏي ساري ڊيگهه ۾ اجائي بڪ لائي ڏني ائٿي. هاڻ هوش سنڀال نه ته آءٌ اڳو پوءِ پنهنجيءَ تي اچي توسان اها تعدي ڪنديس جو جان جوکي ۾ پئجي ويندءِ! ٻڌو نه ائٿي ته شيخ سعديءَ ڇا چيو آهي:

عاشق، محبوبن جا ڪٺل آهن.

ڪڏهن ڪنهن ڪٺل به ڪڇيو آهي؟

عاشق ٿئين ته آرام طلبڻ جو ڌيان ٿي دل مان ڪڍي ڇڏ! ڇاڪاڻ ته هيءُ معاملو ڏاڍو ڏکيو آهي. ٻربل ڪي ڪيپي ته ٽاريءَ ٽاريءَ کان ٽارو ڪري جو عشق جي باغ ۾ گلن سان گڏ ڪنڊا به هوندا آهن. بيوقوف! پلا تون ڇا ٿو سمجهين ته عشق ڪنهن گل جو نالو آهي؟ جيڪو بهار ۾ ٿو ٽڙي يا اها به ڪنهن ولايت جي وستي ٿي سگهي ٿي. هرگز نه!! بلڪ هيءَ هڪ باهه آهي، جيڪا پنهنجي چڻنگ سان جهنگ جهر ته ڇا، سڄو جڳ جهلن جلائي پسم ڪري سگهي ٿي. هي (عشق) ته موت مار رت پاٽي جو ڳوڙهو آهي. جنهن جو سواد انسان جي زندگي زهر ڪري ڇڏي ٿو.

عشق اها باهه آهي، جيڪا
محبوب کان سواءِ سڀ ڪي
ساڙي ڇڏي ٿي!

www.sindhsalamat.com books.sindhsalamat.com

عشق جي منزل پراهين ۽ اونداهي آهي، جنهن جو ڪو اٿو مٿو ڪونهي. ڇڱو اٿئي تہ پنهنجا پير جهل، اجايو پاڻ کي آڙاهہ اندر نہ اڇلاءِ! پر جي تو ڪان اهو نٿو پڄي تہ صبر کان ڪم وٺ، ايڏو گوڙ گهمسان نہ ڪر ۽ ائين وتئون نڪري انڌ ۾ نہ پئو! دلجاءِ ڪر تہ آءٌ ٻين جي سنپال سان گڏ (جڏهن تنهنجو وارو آيو) تنهنجي سار بہ لهنديس. باقي سدائين گڏ رهڻ جي اجائي سڌ نہ ڪجانءِ نہ تہ ٻڌائي تي ڇڏيانءِ تہ ان مان ڪا ڇڱائي پلئہ ڪانہ پوندءِ !!

"اُميد تہ ايترو ڪوڙ اٿئي."

مؤلف ٿو لکي تہ: هن جڏهن مير اسماعيل شاهہ اڳيان اهو خط رکيو تہ پڙهي ٽپ ٽري پيس ۽ ڏاڍي پاٻوهہ مان مونکي آسيسون ڏئي پنهنجيون نوازشون ڪيائين ۽ سچ آهي، ماڻهو جيڪڏهن چاهي تہ قطري (ڦڙي) مان پوري درياهہ جي پرک ڪري سگهي ٿو، ۽ پن مان وڻ جي پروڙ ڪانئس پري نہ آهي.

شيخ سعديءَ چواڻي:

عقلمندن جي نظر ۾ ساون وڻن جو هر هڪ پن بہ،

خدا جي معرفت جي دفتر جو هڪ هڪ ورق آهي.

*

(هاڻ وري وزير فتح خان جو بيان شروع ٿئي ٿو)

وزير فتح خان جڏهن ١٢٣٢هہ/١٨١٧ع ۾ محمود شاهہ کي پشاور ڇڏي پاڻ امير دوست محمد خان سان گڏ لشڪر ساڻ ڪري ڪشمير ويو تہ اتان جو ناظم سردار محمد عظيم خان ڪشمير جي سوداءَ ۾ باغي ٿي چڪو هو. وزير فتح خان وچ ۾ ڪا ويرم وجهڻ کان سواءِ هڪيو تڪيو ڪشمير وڃي رسيو. اتي سردار محمد عظيم خان سان ڇڱي جُٽ ڪري کيس وري تابعداري ۾ آندائين. ڪانئس تڏي تي ڪشمير جي ڏيل جو سچو حساب چڪتو ڪري اتان جي نظامت پنهنجي اختيار ۾ آڻي پشاور ڏانهن موٽ ڪاڏائين.

هن جي پشاور پهچڻ کان اڳ محمود شاهہ سيارو پشاور ۾ گذاري بهار جي موسم ايندي شرط اتان اُسهي ڪابل وڃي عيش عشرت جي خلوتن ۾ پنهنجي آس اميد جي پورائي ڪرڻ لڳو هو. ٻئي پاسي هن جو پٽ شهزادو ڪامران قنڌار ۾ پنهنجون محفلون مچائيندو رهيو. تہ وري ستمدس ڀاءُ فيروز شاهہ(١) هرات ۾ موجون ٿي ماڻيون.

(١) حاجي فيروزالدين شاهہ ولد تيمور شاهہ ولد احمد شاهہ ابدالي. ڏسو تعليق نمبر-٣. پڇاڙيءَ ۾.

www.sindhsalamat.com books.sindhsalamat.com

ايتري ۾ ربيع الآخر ١٢٣٢هه/ ١٨١٧ع ڌاري(١) مشهد جو نائب شهزادو مرزا عباس علي(٢) اڇانڪ هرات تي چڙهائي ڪري آيو ته فيروز شاهه جي رنگ ۾ ڀنگ پئجي ويو. اُتاوليءَ مان سچو احوال لکي محمود شاهه ۽ شهزادي ڪامران ڏانهن ڪابل، قنڌار ڏياري موڪليائين. چئي: وارو ڪريو نه ته هرات جي حڪومت اجها تي پنهنجي هٿن مان وڃي.

محمود شاهه، جيڪو ڪابل اندر پنهنجي عيا شين ۾ مگن هو، اِها خبر ٻڌي وائڙو تي ويو ۽ تتي تاءِ وزير فتح خان کي چتاءُ ڏنائين، جيڪو ڪجهه عرصو اڳ ڪشمير مان پشاور اچي سهڙيو هو. هن بنا ڪنهن دير جي ڪابل پهچي محمود شاهه سان ملاقات ڪئي، جنهن جي سَتوهه تي سڌو وڃي قنڌار ۾ شهزادي ڪامران سان مليو. اتي ڏينهن رات هڪ ڪري دراني(٣) بارڪزئي، فوفلزئي، نورزئي، باميزئي بابري(٤) غِلزئي(٥) هوتڪي، آندري قبيلا ڪٺا ڪريِ انهن ۾ ٽيهه لک رپيا ورهائي اڇڪزئين(٦) سميت سپني کي خوش ڪري، پنجاهه سٺ هزار سپاهه سان هر قسم جو جنگي سامان سهيڙي پوري سنبت سان هرات ڏانهن هليو. وزير فتح خان جيڏو دلير تيڏو درياهه دل هو. هرات ڏانهن ويندي واٽ تي نهايت فراخ دليءَ سان قبيلن جي سردارن، رئيسن، اميرن ۽ خانن کي هر منزل تي دولت ۽ خلعت سان نوازي سندن دل پٽي ورتائين. ايتري قدر جو هرات پهچندي چوويهه لک رپيا وڏيڪ لُٽائي ڇڏيائين. سندس هرات پهچڻ کان پوءِ فيروز شاهه جي پيٽ ۾ ساهه پيو، وڏي خوشامد برآمد سان کيس شهزادي ابو القاسم واري باغ ۾ وٺي ويو ۽ اُتي رهايائينس. اهو باغ صفائي، سُنائي ۾ بهشت کان گهٽ نه هو. ڪانئس جيتري قدر پڇي سگهيو وزير فتح خان کي خوش رکڻ جون ڪوششون ڪندور هيو. هر گهڙيءَ هن جي پرگهور پئي لڌائين. هن کي اها ڪل ئي ڪانه هئي ته اڳتي هلي قسمت کيس ڪهڙا ڏينهن ڏيکارڻ واري آهي.

(١) هيءُ سن ڪٿي ١٢٣٢هه/١٨١٧ع ته ڪٿي ١٢٣٠هه/١٨١٥ع لکيل آهي.

(٢) مرزا عباس علي ولد فتح علي قاچاري خراسان جو حاڪم.

(٣) دراني، ابدالي جيڪي قنڌار کان هرات تائين آباد هئا. بارڪزئي، فوفلزئي، نورزئي ۽ باميزئي به انهن مان ئي آهن، جن جي افغانستان تي حڪومت هئي.

(٤) بابري مشهور قبيلا

(٥) غلزئي، وڏو قبيلو هو، جنهن جي آبادي قنڌار جي اوڀارين پاسي کان ڪابل تائين هئي. هوتڪي ۽ آندري قبيلا به انهيءَ مان آهن، جيڪي غزني تائين رهن ٿا.

(٦) اڇڪزئي به دراني ابدالي قبيلي مان آهن-حبيبي افغاني.

www.sindhsalamat.com books.sindhsalamat.com

(٧)

وزير فتح خان جو هرات جي قبيلي ۾ داخل ٿيڻ، جتي دعوت هلندي فيروز شاهه کي گرفتار ڪرڻ ۽ انهيءَ ئي حالت ۾ هن کي قنڌار اماڻي ڇڏڻ:

وزير فتح خان ظاهري طرح تہ فيروز شاهه جي خاندان جو خيرخواهه هو ۽ انهيءَ جيثيت سان اڇي هرات ۾ هيڪاندو ٿيو هو، پر اندرئين خاني ڪيس هرات جي قلعي تي قبضو ڪرڻ ۽ فيروز شاهه جي گرفتاريءَ جو خيال هو. هرات جي قلعي تي قبضو ۽ اُتان جي خوبصورتي هن کي ڏاڍي وٽندڙ هئي، جنهن کي جيڪڏهن سڌسڪندري يعني سڪندر واري سَدّ چئجي تہ بہ وڌاءُ نہ ٿيندو. هتي ياجوج ماجوج جهڙي ڪنهن بہ مُخالف ڌر جي ڪا پيٽي ڪانہ هئي. هن قلعي کي (ڳجهي سازش ڪان سواءِ) ڪنهن جي مجال نہ هئي جو ڪو سر ڪري سگهي ها. انهيءَ ئي قلعي ۾ وزير فتح خان جي دعوت جو انتظام ڪيو ويو.

فيروز شاهه انهيءَ دعوت ۾ اڳوات ئي پنهنجن ماڻهن کي چوڪس رهڻ جي هدايت ڪئي هئي تہ وزير فتح خان جي سپاهہ مان ڪنهن بہ هٿياربند کي قلعي اندر اچڻ نہ ڏنو وڃي پر جي هُو پاڻ اچي تہ اهم ڪونهي. اها پابور وڃي، وزير فتح خان جي ڪن تائين پهتي. جنهن ڪيس وينتر طيش ۾ آڻي ڇڏيو، پر سياڻپ کان ڪم وٺندي پاڻ سنيالي پنهنجن خاص ماڻهن کي سڏائي ساڻن اها ڳالهہ چوريائين. انهن ڪيس اها صلاح ڏني تہ (١) هرات جي بازار مان ڳجهيءَ طرح هر قسم جا هٿيار خريد ڪرائي پنهنجن جنگي جوڌن کي ڏئي انهن مان هرهڪ کي پنهنجي منهن قافلي سرائين ۾ وڃي رهڻ لاءِ چيو وڃي ۽ جيئن ضرورت پوي تيئن اهي هڪل سان هڪدم اچي قلعي ۾ حاضر ٿين.

آخرڪار عين دعوت واري ڏينهن فيروز شاهه وزير فتح خان کي قلعي ۾ گهرايو ، وزير فتح خان ٻي چار سو امير ۽ عزيز قريب ساڻ ڪري قلعي اندر ويو. جتي مهمان داريءَ توڙي مهمان نوازي جون سموريون تياريون پوريون ٿيل هيون.

---

(١) سردار پردل خان، سردار ڪهندل خان ۽ سردار شيردل خان، جيڪي وزير فتح خان جا ڀائر ۽ سردار پائنده خان جا پٽ هئا. ڏسو تعليق ۴ ـ حبيبي.

www.sindhsalamat.com books.sindhsalamat.com

سڄي مجلس پوري نٽ نانگر سان سينگاريل سنواريل هئي ۽ ڪافوري شمعن جي روشنيءَ ۾ خوش آواز ۽ نازڪ اندام پرين جهڙيون سهڻيون سيبتيون پانهيون ۽ ناچيون هر ڪنهن کي غمزن سان گهائي رهيون هيون.

وزير فتح خان جي آڏو شراب ڪباب سان گڏ ناچ گاني ۽ طرحين طرحين طعامن جا خونچا رکيا ويا، جن جي مٿان زربفت ۽ ڪيمخواب جا پوش پيل هئا. ڪاڏو ختم ٿيو ته راڳ رنگ جو وارو آيو، جنهن ۾محفل جي محبوبڙين هر ڪنهن کي هرڪائيندي پاڻ پٺي مَلهايو. انهيءَ وروڻهن ۾ هر ڪنهن جي دل جو صبر ائين ويندو رهيو، جڻ ترڪن اڇي ڪنهن جو ارڪو ترڪو هنيو هجي.

وزير فتح خان انهيءَ تماشي ۾ تماشائي بڻجي خوشيءَ ۾ خوب مست ٿيندو رهيو ۽ جام تي جام پيئندو فيروز شاهه سان سنمک پئي ٿيو. پٺي پاسي مجلس ۾ موجود هر شخص حد کان وڌيڪ پيئڻ ڪري ويو ته فرش مٿان آسيرو پاسيرو ٿيندو ۽ اوچتو فيروز شاهه کر ڪٽي هڪل ڪئي ۽ هرڪو هڪ ٻئي سان ويڙهه ۾ وچڙي ويو.

وزير فتح خان جا ماڻهون، جيڪي اڳ ۾ ئي شهر جي سرائن اندر انهي گهڙيءَ جو انتظار ڪري رهيا هئا، تن سردار دوست محمد خان جي اڳواڻيءَ ۾ چوڏاري گهٽ گهيڙ بند ڪري قلعي کي پنهنجي گهيري ۾ آندو. هڪ طرف قلعي اندر ڪٽڪو پئجي ويو ته ٻئي پاسي شهر ۾ مانڌاڻ متو، وزير فتح خان مڙئي چڙهت ڪندو ٿي ويو. فيروز شاهه اهي حال ڏٺا ته سندس ڇيهه ڇڄي پيا؛ سڄو پڳهر ۾ شل ٿي، ٻوڏڻ ۾ پئجي اندر ئي اندر جَڪ کائي وَاويلا ڪرڻ لڳو:

خدايا! مون کي خبرناهي ته ستمگر زمانو،
چالاڪ منهنجو ساٿ نه ڏئي رهيو آهي،
مون کي ته ڪا پروڙ ئي پئجي نٿي سگهي،
ته چو سندم صبح، سانجهيءَ ۾ بدلجي ويو،
دنيا جو دستور اصل کان ائين رهيو آهي،
ته ڪنهن سان هيئن ته ڪنهن سان هونءَ پئي هلي!

اهڙي نموني فيروز شاهه، جيڪو وزير فتح خان کي قيد يا قتل ڪرڻ جي سانباهي ۾ هو، سو خود ۱۲۳۳هه/۱۸۱۸ع ڌاري هرات جي قلعي اندر وزير فتح خان هٿان گرفتار ٿي ويو.[1]

(۱) نسخه الف: ۱۲۳۴هه/۱۸۱۹ع. ب: ۾ اهو سن ڪونهي. ج ۱۲۳۴هه/۱۸۱۹ع. **بلڪ** وزير فتح خان ۱۲۳۲هه/۱۸۱۷ع جي پڇاڙيءَ ۾ هرات روانو ٿيو. ۱۲۳۳هه/۱۸۱۸ع جي شروعات ۾ هرات فتح ڪري فيروز شاهه کي حراست ۾ ورتائين. سراج: ۱ ص ۹۳. - حبيبي.

www.sindhsalamat.com books.sindhsalamat.com

(۸)

وزير فتح خان ۽ مرزا عباس علي جي جنگ، ٻنهي ڌرين جي شڪست ۽ وزير فتح خان جي هرات ڏانهن واپسي :

وزير فتح خان هرات جي قلعي ۾ پنهنجي حرفت سان فيروز شاهه کي شڪست ڏني، سندس ڳڏايل سمورو شاهي خزانو پنهنجي قبضي ۾ آڻي، ان کي ڪٽنب سميت قيد ڪري شهزادي ڪامران ڏانهن قنڌار ڏياري موڪليو. فيروز شاهه جڏهن قيدي جي حالت ۾ قنڌار پهتو ته سندس ڀائٽيءَ ڪامران کي غيرت اچي وئي ۽ هو هڪدم هرات پهچي، وزير فتح خان کان بدلي وٺڻ جي تياري ۾ هو، ته اُمالڪ مرزا عباس علي جي هرات تي چڙهائي جي خبر اچي مليس، جنهن ڪري انهيءَ نئين خفي ۾ لڳي ويو ۽ هرات نه وڃي سگهيو.

وزير فتح خان، جيڪو خود هرات ۾ موجود هو، مرزا عباس علي سان منهن ڏيڻ لاءِ سنبري اُٿيو، پوپان هرات جي قلعي جون ڪُنجيون اُتي رهيل سنڌ جي ميرن جي وڪيلن (سفيرن) مير اسلعيل شاهه ۽ شير محمد خان جي حوالي ڪيائين، جن تي هن جو پورو ويساهه هو.

جنگ جي ميدان ۾ جڏهن ٻنهي پاسن جا لشڪر هڪ ٻئي جي سامهون آيا ته ڌرين جا معتبر وچ ۾ اچي پيا، انهيءَ آسري تي ته جيئن جنگ کان اڳ صلح جي ڪا صورت پيدا ٿي پوي، ليڪن ائين ڪرڻ سان ڪو ڪڙ تيل نه نڪتو، آخر تقدير کي جيڪي وڻيو سوئي ٿيو.

جنگ هلي ته واچوڙي جيان وڌندي وئي. سردار شيردل خان (وزير فتح خان جي ڀاءُ) ڏاڍي بهادري ڏيکاري. سندس جنگي جوڌن دشمن جي توبخاني تي حملو ڪري ان کي پنهنجي قبضي ۾ آندو. قاچاري لشڪر پنهنجو توبخانو ائين هٿان ويندو ڏسي، مچرجي پيو. بس پوءِ ته ٻئي ڌريون دونهين جيان وٺ ڪائي هڪ ٻئي کي وڪوڙي ويون. سڄو ماحول توبن جي انڌوڪار ۾ اچي ويو.

ويڙهه هلندي ڪنهن مهل توب جو هڪ گولو وزير فتح خان کي اچي لڳو ۽

www.sindhsalamat.com books.sindhsalamat.com

هو ڦتجي پيو. لاچار جنگ جو ميدان ڇڏي هرات شهر ڏانهن وريو. هوڏانهن مرزا عباس علي بہ وڏيڪ وڙهڻ جو سَت نہ ساري واپس هليو ويو.

وزير فتح خان زخمي حالت ۾ قلعي اندر پير رکيو تہ سنڌ جا وڪيل (جن کي پنيان سڀ ڪجهہ سونپي ويو هو) قلعو سندس حوالي ڪري سرها ٿيا.

هتي هيءُ ٻڌائڻ ضروري آهي تہ هرات وارو علائقو ٻين علائقن کان ڪجهہ سرس سخت آهي ۽ هتان جا ماڻهو خاص ڪري اوزبڪ پنهنجي سنگدليءَ ۾ مشهور آهن، جن جو ڏنڌو: ماڻهن کي هٿ ڪري وڪڻڻ آهي، پيو تہ هتان جيڪو بہ هڪ دفعو هارڪائي نڪري ٿو، سو ٻيهر ڪنهن بہ طريقي سان قلعي اندر اچي نٿو سگهي. گهڻو ڪري جنگ ۾ هارڪاڌل لشڪر پٺيان ڇڏيل ماڻهو جند ڇڏائڻ بدران اوزبڪن ۽ ترڪمانن جي ورچڙهي وڃڻ قيدي ٿي پوندو آهي.

ان باري ۾ وزير فتح خان مُهڙ ۾ ئي جيڪا سياڻپ ڪئي، سا پڇاڙيءَ ۾ ڪيس ڪم آئي. پاڻ جيئن جنگ تي ويندي قلعي جون چابيون، سنڌ جي وڪيلن کي سونپي ويو، تيئن جنگ کان واپس ورڻ تي هنن (وڪيلن) اُهي امانتي طرح اوزبڪ ۽ ترڪمانن جهڙن رهزنن کان بچائي سندس حوالي ڪري ڇڏيون ۽ هن پنهنجي حڪومت جو ڪاروبار سنڀاليو. ان واقعي جي ڪري وزير فتح خان وٽ سنڌي وڪيلن (سفيرن) جو ڏاڍو مان ٿيو. هيءُ ٻين جي ڀيٽ ۾ هن جا وڏيڪ ويجها ۽ ڀروسي جوڳا دوست ثابت ٿيا.

عجيب ڳالهہ اها آهي تہ: جنهن وقت وزير فتح خان ۽ مرزا عباس علي گهوڙن سان گڏ ٻيو مال اسباب ميدان ۾ ڇڏي نڪري آيا تہ پويان ٿوري دير کان پوءِ غئبي خان ڪوهي ۽ بنياد بيگ هزارو،(١) جيڪي هميشہ جابلو ايراضين ۽ بربتن ۾ لٽ ڦر ڪندا ٿي رهيا، ميدان ۾ لهي پيا ۽ سڀ ڪجهہ ٻُهاري خرجينن ۾ ڀري خچرن تي ٻڌي گهوڙا هڪلي هليا ويا.

نتيجي طور هن ويڙهہ ۾ هڪ پاسي وزير فتح خان وارن چڱو مزو چکيو تہ

---

(١) هزارہ ـ وچ افغانستان ۾ رهندڙ مشهور قوم آهي، ان ۾ بنياد بيگ جهڙن نالن جو عام رواج رهي ٿو. سراج التاريخ جلد ١، ص ٩٢ ۾ لکيل آهي تہ بنياد خان هزاري ۽ ياڻس نصير خان هن جنگ ۾ قاچاري لشڪر کي گهڻي قدر تباهہ ڪيو هو. اها جنگ هرات جي اولاهين پاسي ڪوهستان ۾ محرم جي اڳياڙي ڏاري لڳي هئي، جنهن لاءِ سال ١٢٣٤هہ/ ١٨١٨ع لکيل آهي. سراج ۱ ۽ ٩٥. ڪٿي وري ١٢٣٣هہ/١٨١٧ع ڄاڻايو وڃي ٿو. — حبيبي

www.sindhsalamat.com books.sindhsalamat.com

ٻئي طرف مرزا عباس علي بہ ڪنهن ڏاهي چواڻي:

"جتي پڇڻ ناهہ پاهت، اُتي پڇڻ ڪم وريامن جو...."

ڀاڄ ۾ ئي غنيمت سمجهي جند ڇڏائي ويو. قدرت جا رنگ ئي نرالا آهن. انسانن جي وچ ۾ اهي جنگيون صرف خود غرضي ۽ نفس پرستيءَ جي بنياد تي پيون هلن، ليڪن دنيا پنهنجي باب بلڪل جتادار ناهي.

اهڙي نموني فيروز شاهہ، جيڪو وزير فتح خان کي قيد يا قتل ڪرڻ جي سانباهي ۾ هو، سو خود ۱۲۳۳هہ/۱۸۱۸ع ڌاري هرات جي قلعي اندر وزير فتح خان هٿان گرفتار ٿي ويو.(۱)

*****

(۱) نسخہ الف - ۱۲۳۴هہ/۱۸۱۹ع. ب: ۾ اهو سن ڪونهي. ج ۱۲۳۴هہ/۱۸۱۹ع. **بلڪ** وزير فتح خان ۱۲۳۲هہ/۱۸۱۷ع جي پڇاڙيءَ ۾ هرات روانو ٿيو. ۱۲۳۳هہ/۱۸۱۸ع جي شروعات ۾ هرات فتح ڪري فيروز شاهہ کي حراست ۾ ورتائين. سراج ۱-۹۳. — حبيبي

www.sindhsalamat.com books.sindhsalamat.com

(٩)

شهزادي ڪامران جو قنڌار مان هرات روانو ٿيڻ:

شهزادو ڪامران، جيڪو اڳ ۾ ئي فيروز شاهہ جي گرفتاريءَ واري خار ۾ وزير فتح خان تي سڙيو ويٺو هو، تنهن جڏهن وزير فتح خان جي جنگ مان موٽ ڪائڻ واري خبر ٻڌي تہ اندر جي باهہ ڪان بيتاب ٿي پوري سنبت ڪري پنهنجن اميرن: شاهہ پسند خان الڪوزئي، يار محمد خان، عبدالمنصور بارڪزئي(١) ۽ ٻين سان گڏجي هرات روانو ٿيو.

سندس ساٿــاري جن جا نالا ورتا ويا، وزير فتح خان جا پَڪا ويري هئا. هنن هميشہ هن جي مخالف پٽي ڪئي، پر ساٿس پڇي نٿي سگهيا، جنهن ڪري موقعي جي تاڙ ۾ رهندا ٿي آيا. هاڻ تہ جڻ سندن الله ٻُڌي!

جيستائين شهزادو ڪامران هرات پهچي، تنهن ڪان اڳ سردار دوست محمد خان وزير فتح خـان سان فيروز شاهہ ڪان قُريل هيـرن جواهرن جي ورهاست تان ڪاوڙجي پنهنجو لشڪر وٺي اُتان نڪري ڪشمير ڏانهن هليو ويو، جتي سردار محمد عظيم خان وٽ پهچي پاڻ کي گرفتار ڪرايائين.(٢) وزير فتح خان پنهنجن پائرن ۽ سردار پردل خان، سردار ڪهندل خان ۽ سردار شيردل خان سان گڏشهزادي ڪامران جو هرات پهچڻ تي آدرياءُ ڪيو ۽ قلعي جون ڪنجيون کيس پيش ڪيائين. موٽ ۾ شهزادي بہ خوش ٿي مٿس نوازشون ڪيون.

جيتوڻيڪ وزير فتح خان خود شهزادي ڪامران جي اشاري تي فيروز شاهہ کي قيد ڪري وٽس اُماڻيو هو، جو گهڻي عرصي ڪان هن جون اکيون هرات جي قلعي ۾ هيون ۽ رات ڏينهن اتان جي بادشاهت جا پور پچائيندو ٿي رهيو ۽ پر جڏهن وزير فتح خان ائين ڪري چُڪو تہ شهزادي ڪامران ڦري کيس ڳچيءَ ڪان

---

(١) ڏسو تعليق نمبر ١٥. (٢) فيض محمد هزارو امير حبيب الله جي دربار جو امير لکي ٿو تہ: سردار دوسْت محمد خان فيروز شاهہ جي حرم مان شهزادي ملڪ قاسم ولد فيروز شاهہ جي گهر واريءَ سان جيڪا محمود شاهہ جي ڌيءَ هئي ۽ سندس نالو رقيہ بيگم هو، هٿ چراند ڪري ڪانئس زيور کسي ڪشمير ڀڳو هو. ص ٦٤ ڪان اڳتي. تحفتہ الحبيب قلمي. ڏسو تعليق نمبر ١٦ – حبيبي.

www.sindhsalamat.com books.sindhsalamat.com

ورتو. سچ چيو اٿن تہ: ڏاڍي جي لٺ کي بہ مڃتا ڏيندا آهن ۽ ٿڌي تي ڦِرَتي ڪاڻ بہ جڻ بادشاهن جي ريت ۽ نيت ۾ شامل هوندو آهي.

فيروز شاهہ جي بيعزتي ۽ بدنامي شهزادي ڪامران کي ڪروڌ ۾ وجهي ڇڏيو. سندس امير، جن کي اڳيئي وزير فتح خان بابت رت جون مانيون پيٽ ۾ هيون، سي بہ پنهنجن وير پاڙڻ لاءِ ڦٿڪي رهيا هئا. دنيا جي حال ۽ چال تي ڪهڙو ڀروسو!

هتي جيڪا ڀوڪبي سا لُڻبي!!
ڪڻڪ مان ڪڻڪ تہ جَوَن مان جَوَ پلٽہ پون ٿا.
نيڪيءَ جو اجورو عافيت ۽ بديءَ جو بدلو بدي آهي.
ائين ئي هر محنت جي مزدوري مقرر ڪئي وڃي ٿي.

شهزادو ڪامران مٿينءَ دل سان وزير فتح خان کي انعام اڪرام سان نوازي ڪيترن ڏينهن تائين هن ۽ سندس ڀائرن کي خوش رکندو آيو. جنهنڪري وزير فتح خان کي ڪو گمان ئي نہ پئي ٿيو تہ سندس قسمت ۾ اڳتي هلي ڇا ٿيڻو آهي! پر هن جا ماڻهو بي خبر نہ هئا، جن ڪڏهن جو ڪيس چتائي ڇڏيو هو تہ شهزادي ڪامران ۽ اُن جي ساٿارين جي نيت ۾ فتور آهي.

وزير فتح خان پنهنجي آڪڙ ۾ پورو رهي، پنهنجن ماڻهن جي چتاءُ ڪان ڪن لاٿار ڪندو رهيو. هن کي شهزادي ڪامران جي رَوَش تي ايڏو تہ ڀروسو هو جو ڪنهن جي چئي آڪئي جي ڪا پرواهہ نٿي ڪيائين. چوندا آهن تہ خود غرضي ناداني‌ءَ جي نشاني آهي. انهيءَ قول مطابق وزير فتح خان قضا ڪان غافل ٿي هلندو رهيو، اها قضا جنهن وٽ بدلي وٺڻ لاءِ هڪيا تڪيا ڀالا موجود هوندا آهن.

*****

www.sindhsalamat.com books.sindhsalamat.com

شهزادي ڪامران هٿان وزير فتح خان کي گرفتار ڪرائي سندس اکيون ڪيرائي ڇڏڻ، ۽ وزير فتح خان جي ڀائرن جو فرار ٿيڻ:

ٿوري وقت کان پوءِ شهزادي ڪامران هرات جي قلعي ٻاهران شاهي باغ ۾ هڪ وڏي مجلس قائم ڪرائي، جنهن ۾ شراب ڪباب سان گڏ ناز انداز واريون خوبصورت ناچڻيون، ڳائڻيون به حاضر اچي ٿيون.

وزير فتح خان پنهنجن ڀائرن ۽ سردار پردل خان، سردار ڪهندل خان ۽ سردار شير دل خان سميت ان مجلس ۾ اچي اهڙو ته عيش عشرت ۾ بدمست ٿي ويو، جو کيس پنهنجي پرائي جي ڪا سمڪ نه رهي.

شهزادي ڪامران اڳ ۾ ئي پنهنجن ڪارندن کي هدايتون ڏئي ڇڏيون هيون ته وقت اچڻ تي ڇا ڪرڻو آهي! هنن جيئن وزير فتح خان کي نشي ۾ چُور ڏٺو، تيئن وجهه وٺي مٿس چڙهي ويا ۽ اک ڇنڀ ۾ کيس چوڪنيو ٻڌي سندس اکيون ڪڍي ڇڏيائون.

هن جي ڀائرن جو هن جو اهو حشر ڏٺو ته ڦٽڙي جند ڇڏائڻ لڳا، پر آخر شڪنجي ۾ اڙجي ويا. سردار پردل خان جيل جي اونداهي ڪوٺيءَ ۾ وڃي پيو، سردار ڪهندل خان پڇي جان بچائي ته سردار شيردل خان (جيڪو پنهنجي لشڪر سان تنبن ۾ ترسيل هو) دل ٻڌي پڙ تي آيو، پر سندس سپاهه ڪو ٻوٿو نه ٻاريو. ان ڪري هو ويچارو به ڀاسيرو ٿي گرش(١) واري قلعي ڏانهن نڪري ويو.

شهزادو ڪامران، ڪامياب ٿي دلجاءِ ڪري هرات قلعي ۾ تخت تي ويٺو. چوڌاري پڙهو گهمايائين ته هاڻ ڪوبه وڳوڙ وغيره ڪونه ٿيندو. اهو ٻڌي ماڻهن وري پنهنجا گهر اچي وسايا. وزير فتح خان، جنهن اڳ ۾ فيروز شاهه کي قيد ڪيو هو، سو اڄ پاڻ شهزادي ڪامران هٿان قيدي ٿي پنهنجون اکيون وڃائي انتقام جي آئيءَ ۾ اچي ويو. سچ چيو اٿن:

دنيا آرسيءَ وانگي آهي،
جيڪو جهڙي صورت اختيار ڪندو
اهائي ان کي ڏسڻ ۾ ايندي.

---

(١) گرش: هلمند درياهه جي ڪنڌيءَ تي قندار کان چوويهه ميل اولاهين پاسي بارڪزئن جو قلعو آهي. —حبيبي

www.sindhsalamat.com books.sindhsalamat.com

(۱۱)

شهزادي ڪامران جي پٽ شهزادي جهانگير جي ڪابل ۾ آمد ۽ سردار دوست محمد خان سان جنگ ۽ سندس شڪست:

شهزادو ڪامران جڏهن وزير فتح خان کي انڌو ڪري هرات جو تخت هٿ ڪري چڪو ته انهيءَ ڪيپ ڪٽڻ جي خوشخبري پنهنجي پيءُ محمود شاهه ڏانهن موڪلي ڪيس هرات اچڻ لاءِ زور ڀريائين. ان سان گڏ پنهنجي پٽ شهزادي جهانگير کي، جيڪو قلات ۾ رهيل هو، سردار عطا محمد خان الڪوزئي سان ڪابل وڃڻ جو حڪم ڏنائين، جتي شهزادو سلطان علي حڪومت جو ڪاروبار هلائيندو ٿي رهيو(۱) شهزادو جهانگير پنهنجي لشڪر سميت جڏهن ڪابل جي ويجهو قاضي قلعي ۾ وڃي لٿو ته شهزادو سلطان ساڻس مقابلي جي سگهه نه ساري ڪابل ڇڏي پشاور هليو ويو.

شهزادو جهانگير ٻي اونو ٿي ڪابل ۾ داخل ٿيو ۽ حڪومت جي مَسند سنڀاليائين. هوڏانهن محمود شاهه پنهنجي پٽ شهزادي ڪامران جي چوڻ تي قنڌار مان هرات ڏانهن ڪوچ ڪيو. جڏهن اتي پهتو ته شهزادي ڪامران حڪومت سندس حوالي ڪئي ۽ پاڻ لشڪر سان گڏ وزير فتح خان ۽ سندس ڀاءُ سردار پردل خان کي وٺي هرات مان نڪتو، تان جو اچي قنڌار ۾ لڏو لاٿائين.

سردار دوست محمد خان جيڪو ڪشمير ۾ سردار محمد عظيم خان وٽ قيد هو، وزير فتح خان جي انڌي ٿيڻ جي خبر ٻڌي سردار محمد عظيم خان جي صلاح سان انتقام وٺڻ جي ارادي سان ڪشمير مان نڪري اچي پشاور پهتو. اتان پنهنجن ڀائرن يار محمد خان، سلطان محمد خان، پير محمد خان ۽ سعيد محمد خان کي ساڻ ڪري چئن هزارن بهادر سوارن جي ڪٽڪ سان ڪابل ڏانهن روانو ٿيو. شهزادو سلطان علي، جيڪو ڪابل مان ڀڄي نڪتو هو، سو به سردار دوست محمد خان سان گڏجي ڪابل روانو ٿيو.

هيءُ جڏهن ڪابل جي ويجهڙ ۾ آيا ته شهزادي جهانگير جو وزير سردار عطا

(۱) شهزادو سلطان علي ولد تيمور شاهه ولد احمد شاهه ابدالي ۱۲۳۴هه/۱۸۱۸ع ڌاري سردار دوست محمد خان طرفان سدوزئي ۽ بارڪزئي قبيلن جي گهرو ويڙهه جي ڪري ڪابل جو حڪمران ٿيو هو، جتان پوءِ حڪومت ڇڏڻي پيس. افغانستان ۱۹ صدي ۾ ص ۲۹ _ حبيبي.

www.sindhsalamat.com books.sindhsalamat.com

محمد خان الڪوزئي، جيڪو اتي ترسيل هو، تنهن گهڻئون اندر اٽڪل ڪري سردار دوست محمد خان ڪي پاڻ سان ملائڻ جا حيلا هلايا. ان لاءِ هيٺيون خط هن ڏانهن اُماڻيائين:

"اوهان جي هتي اچڻ جي ڪري اسان ڪي ڏاڍي خوشي ٿي آهي. اسان ته خدا ڪان اهي ڏينهن پئي گهريا، شڪر آهي جو اسان جي مراد پوري ٿي.
اها سڀ ڪنهن ڪي سُڌ آهي ته شهزادو ڪامران ظلم جون حدون ٽپي هر ڪنهن ڪي آزاري اگِتي وڌندو پيو وڃي. وزير فتح خان هن سان ڪيڏيون چڱايون ڪيون تڏهن به ان ڪي ٻڌي انڌو ڪري ڇڏيائين ته باقي ٻين ڪي منجهانس ڪهڙي چڱائيءَ جي اُميد ٿي سگهي ٿي. هن جي ڊپ ڪان اسان جو به ساهه مٺ ۾ هو. هاڻ اسان ٻنهي جي ڀلائي ان ۾ آهي ته ٻئي گڏجي ڪلام الله وچ ۾ آڻي اهڙي تدبير ڪريون، جيئن شهزادو سلطان حڪمرانيءَ جي واڳ وٺي. ائين ڪرڻ سان شهزادو جهانگير، جيڪو ڪابل ۾ آهي، سو به اسان ڪان بچي نه سگهندو، تنهن ڪي گرفتار ڪري بالاحصار ۾ قيد ڪيو ويندو. پڄاڙيءَ ۾ شهزادي ڪامران جون پاڙون پٽي وزير فتح خان جو بدلو چُڪايو ويندو. ليڪن شرط اهو آهي ته وزيريءَ جو پروانو هن بندي ڪي عطا ٿئي." (ص: ٧٦)

سردار دوست محمد خان ۽ سندس ڀائرن جڏهن اهو خط پڙهيو ته وقت جي نزاڪت ڪي ڌيان ۾ رکندي، سردار عطا محمد خان ڪي وزارت جو آسرو ڏنائون. اها ڳالهه قسم ساک تي ٻنهي ڌرين وچ ۾ پڪي ٿي. سردار عطا محمد خان ڏاڍو چالباز هو. جڏهن اها بازي ڪٽي چڪو تڏهن ٻئي پاسي وري شهزادي جهانگير ڪي اُها هُشي ڏنائين ته جيڪڏهن ننهن سان ڇڇي ته ڪاتيءَ جو ڪهڙو ضرور آهي، دشمن ڪي حيلي سان هٽيڪو ڪجي ته هروڀرو جنگ جي ضرورت ڪانه پوندي.

اهي سازشون نهايت رازداريءَ سان سٽيون ويون. شهزادو جهانگير ذڪر ڪيل سردارن سان گڏ سندس ڀائرن جي گرفتاريءَ جي پڪ ڪري ٻانهن سيرانديءَ ڏئي سمهي رهيو. سردار عطا محمد خان ڪي اها خبر ئي ڪانه هئي ته خود قدرت سندس باري ۾ ڇا ڪرڻ واري آهي.

سردار دوست محمد خان ڪلام الله جي انجام اقرار موجب جڏهن پنهنجن ڀائرن

www.sindhsalamat.com books.sindhsalamat.com

وڍي انهيءَ هاجي سان لڳي ويو. جڏهن سندس سيئي عضوا ڏڙ ڪان ڌار ٿيا ته ڪيس قتل ڪيو ويو. سردار دوست محمد خان جيڪو پاڻ ڪابل ۾ هو، وزير فتح خان جي اهڙي اندوهناڪ قتل جي خبر ٻڌي باهه ٿي ويو ۽ ٽن چئن هزارن جو لشڪر وٺي ڪابل مان شهزادي ڪامران ڪي سيڪت ڏيڻ لاءِ سنبري هليو. آخر وات تي ئي شهزادي ڪامران سان دوبدو ٿيو. ليڪن سندس لشڪر جيئن ته شهزادي ڪامران جي لشڪر کان گهٽ هو، ان ڪري هن جا ساٿاري ويڙهه کان لنوائي پڇڻ لڳا. سردار دوست محمد خان پنهنجي لشڪر جا اهي پرڪار ڏسي مٿن پهرو سخت ڪري ڇڏيو. متان ماڳهين سڀ ڀڄي نه وڃن.

عربيءَ ۾ چوندا آهن ته: ”جنگ سراسر فريب آهي“ تنهن موجب سردار دوست محمد خان اڳ پٽ جاچي اٽڪل کان ڪم وٺي شهزادي ڪامران جي اميرن ڏانهن لڪ ڇپ ۾ هينئين عبارت سان خط ڏياري موڪليا:

> ”وزير فتح خان جي عضون وڍجڻ ۽ قتل ٿيڻ بابت اوهان جا معذرت ڀريا خط مليا، جن ۾ شهزادي ڪامران جهڙي ظالم ۽ بي ترس جي حڪم جي پوئواريءَ ۾ اوهان کان اها خطا ٿي چڪي آهي.
>
> اصل ۾ آءٌ پاڻ به ائين پيو سوچيان ته ان ۾ اوهان جو ڪوبه قصور يا اختيار ڪونه هو، اهو سڀ ڪجهه شهزادي ڪامران جي دٻاءُ هيٺ ٿيو آهي، ان ڪري اوهان تي ڪا ميار ناهي، بس مڙئي تقدير جا ڪم آهن.
>
> اوهان جهڙيءَ ريت اسان کي شهزادي ڪامران جي گرفتاريءَ جي پڪ ڏياري آهي، تيئن ڪيل وعدو به پاڙيندا، جنهن لاءِ هيءَ گهڙي هر حالت ۾ مناسب ٿيندي. وڌيڪ جيڪي به ٿيو، سو ڏٺو ويندو. جنگ ۾ کٽڻ، هارائڻ جي ڳالهه، ڪنهن جي به لشڪر جي ٿورائي گهٽائي تي نه پر قرآن حڪيم جي آيت مطابق ته: خدا جي حڪم سان ڪڏهن ٿورائيءَ وارا به گهڻائي وارن تي سوڀارا ٿي پوندا آهن، تي انحصار رکي ٿي(١). اوهان جي وعدي وفائي وڌيڪ اتحاد ۽ محبت جو باعث ٿيندي.“ (ص: ٨۵)

سردار دوست محمد خان اهي خط لکرائي پوري منصوبي سان پنهنجي ڪارندن هٿان شهزادي ڪامران جي اميرن ڏانهن ڏياري موڪليا. انهن مان هر ڪارندي شهزادي ڪامران جي چوڪيءَ تي پهچي پاڻ کي گرفتار ڪرايو. اهڙيءَ طرح سڀئي ڪارندا ڪاغذن سميت گرفتار ٿي شهزادي ڪامران وٽ آيا.

(١) قرآن سورة البقره ٢۴٩ ج٣.

www.sindhsalamat.com books.sindhsalamat.com

شهزادي ڪامران ۽ سردار دوست محمدخان جي ويڙهه، جنهن ۾ سردار دوست محمد خان جي فتح ٿي، انهيءَ وچ ۾ وزير فتح خان جو اندوهناڪ نموني قتل ٿيڻ، پڇاڙيءَ ۾ شهزادي ڪامران جي هرات ڏانهن واپسي :

شهزادو ڪامران پنهنجي والد محمود شاهه کي هرات جي تخت تي ويهاري پاڻ قنڌار آيو، جتي سردار عطا محمد خان جي انڌي ٿيڻ ۽ پنهنجي پُٽ شهزادي جهانگير جي پڇي وڃڻ جي خبر پڌي ڪيس ڏاڍي خار آئي. پهرينءَ سٽ ۾ ستر هزار جنگي جوڌا ۽ بي انت جنگي سامان هٿ ڪري سردار دوست محمد خان سان ويڙهه ڪرڻ لاءِ ڪابل تي ڪڙدي ڪيائين. سردار پردل خان، جيڪو شهزادي ڪامران جي انهيءَ سفر دوران وٽس قيد هو، ڪن ماڻهن کي پاڻ سان ملائي قنڌار مان فرار ٿي ويو، جنهن جي ڏاڍي ڳولا ڪئي وئي پر هٿ نه آيو. ان جي پڇڻ کان پوءِ وزير فتح خان جي مٿان چوڪسي چُست ڪئي ويئي، جنهن کي پڻ شهزادو ڪامران قيديءَ جي حيثيت ۾ ڪابل وٺيو پئي ويو.

شهزادو ڪامران جڏهن بيني بادام (١) واري منزل تي پهتو ته اڳ پوءِ جي انديشي کان پنهنجن اميرن يار محمد خان، عطا محمد خان الڪوزئي ۽ عبدالمجيد خان بارڪزئي (پنهنجي خاندان جي محسن) کي وزير فتح خان لاءِ حڪم ڏنائين ته سندس هڪ هڪ عضوو بدن کان الڳ ڪري ڪيس چيچلائي ماريو وڃي. انهيءَ خيال سان ته جيئن شاهي ڪارندن ۽ سردار دوست محمد خان درميان هميشه لاءِ دشمنيءَ جو چڪر هلندو رهي.

حڪم ملڻ تي هڪدم وزير فتح خان سان وٺ وٺان شروع ٿي ويئي. عبدالمجيد خان(٢) جيڪو پاڻ نڪ وڍيل هو، (پاڻ سان ٿيل تعدي وس.ي) وزير فتح خان جو نڪ

(١) ڪن تاريخي ڪتابن ۾ وزير فتح خان جي قتل جو اصلي ماڳ سيدآباد وردگ ڄاڻايل آهي. ڏسو تعليق نمبر ١٦. پڇاڙيءَ ۾.

(٢) عبدالمجيد خان بارڪزئي، هيءُ نڪ لٽو وزير فتح خان جو سوٽ هو. انهيءَ ڪري سندس نالو وزير فتح خان سان گڏ ورتو ويو. ڏسو تعليق نمبر ۴.

www.sindhsalamat.com books.sindhsalamat.com

حالت ۾ قيد اندر وجي پيو. ڪابل ۾ اهو سڄو ڪم پورو ڪري،سردار دوست محمد خان ماڻهن کي امن امان جو آسرو ڏئي، لشڪر وٺي بالاحصار ڏانهن وِڪَ وڌائي تہ جيئن اتي پهچي شهزادي جهانگير کي گرفتار ڪري.

آخر هو بالاحصار وجي رسيو ۽ چڪري شروع ڪري ڏنائين. پورن چاليهن ڏينهن تائين اها چڪري هلندي رهي ۽ هن قلعي تي پنهنجو گهيرو قائم رکيو. هوڏانهن شهزادو جهانگير بہ چڱيءَ طرح هن سان پورو پوندو آيو. نيٺ سردار دوست محمد خان قلعي کي ڪاٽ هٿائي منجهس بارود پرائي، جيئن ان کي باهہ ڏياري تہ قلعي جي اُها ٻانهين ڪاغذ وانگي هوا ۾ اُڏامي ويئي.

اتي شهزادي جهانگير هاڻ لاهي وڌو ۽ اڌ رات ايندي ئي قلعي جي ڳڙکيءَ مان نڪري پڄي هليو ويو. ائين دوست محمد خان سوڀارو ٿيو. ان ڪان پوءِ انهيءَ فتح جي خوشيءَ ۾ ڏاڍا شادمانا ٿيا. جن اميرن ۽ بهادرن جنگ ۾ پاڻ موکيو، تن کي خوب انعام اڪرام ڏنا ويا.

سردار عطا محمد خان جيڪا ڪئي سا پري چُڪو. هو پنهنجي ئي بڇڙائي ۾ ونجي اکين ڪان انڌو ٿيو. بديءَ مان نيڪيءَ جي آس رکڻ سياٽپ جو ڪم ناهي. شيخ سعديءَ چواڻي:

جنهن بڇڙائيءَ جو ٻج ڇٽيو ۽ نيڪيءَ جي اميد ڪيائين،
تنهن جو مٿو ئي ويو ۽ ڪوڙي سَڌ ۾ ڪجهہ بہ هٿ نہ آيس.

وزير فتح خان کي جيتوڻيڪ قسمت اکين ڪان انڌو ڪرايو ليڪن اها حقيقت آهي تہ هن سان جيڪا جُٽ ڪئي وئي، تنهن ۾ سردار عطا محمد خان جو بہ هٿ هو. قسمت جا ڪم ڏسو، ساڳيو ماڻهو وري سردار دوست محمد خان هٿان اهڙي آئيءَ ۾ اچي ويو.

*

www.sindhsalamat.com books.sindhsalamat.com

ڪي وٺي، شهزادي سلطان علي بابت پوريءَ دلجاءِ ڪري، لشڪر ڪاهي ڪابل تي چڙاهي ڪئي ته شهزادي جهانگير توڙي سردار عطا محمد خان جي ماڻهن طرفان ڪنهن به سنڌس رستو نه روڪيو. انهيءَ ڳالهه سردار دوست محمد خان کي هيڪاري پَڪَ ڏني ته ڪوبه رولو يا رڳڙو ٿيڻ وارو ناهي. سو اڪيون ڀوٽي ڪابل ۾ وڃي وزير فتح خان واري (بنديخاني) پاسي آرام سان ويهي رهيو.

ٿئي ڏينهن تي سردار عطا محمد خان پنهنجي ڪيڏ شروع ڪئي، پر ان کان اڳ ئي سردار دوست محمد خان کي ڪڙڪ پئجي چڪي هئي، جنهن سڄو چرخو اونڌو ڪري ڇڏيو. اصل ڳالهه اها هئي ته سردار عطا محمد خان پنهنجي حويليءَ ۾ زمين اندر خارن جي حساب سان بارود پورائي ڇڏيو هو ۽ تاڙ ۾ هو ته جيئن سردار دوست محمد خان پنهنجن پائرن سان اچي دعوت تي پهچي، تيئن ڪيس انهيءَ بارود واري پاسي ويهاري دعوت هلندي بارود کي باهه ڏئي، هن کي سنڌس پائرن سميت پورو ڪيو وڃي.

سردار دوست محمد خان، جيڪو اڳواٽ انهيءَ سازش کان خبردار ٿي چڪو هو، تنهن هن کي چوائي موڪليو ته آءٌ اوهان جي دعوت تي تڏهن اچي سگهان، ٻلاتي ڪري اول اوهان هتي اچي شهزادي سلطان علي جي سلامي ڀريو، جيڪو اوهان کي وزارت جي گادي عطا ڪرڻ چاهي ٿو. انهيءَ کان پوءِ پنهنجون دعوتون به ڀري ناهن، خوب پيا هڪ ٻئي جون مانيون ملهائيندا سون.

سردار عطا محمد خان کي اهو ڏنو ڏئي سردار دوست محمد خان شهزادي سلطان عليءَ کي پنهنجي اٽڪل کان آگاهه ڪيو ۽ چيائينس ته هن کي ڦاسائڻ جو سڄو انتظام ٿي چڪو آهي.

سردار عطا محمد خان جڏهن وزارت جي لالچ ۾ شهزادي سلطان علي جي سلامي تي آيو ته شهزادي سلطان هن کي خلعت عطا ڪرڻ لاءِ حڪم جاري ڪيو. سردار دوست محمد خان جو ڀاءُ سردار پير محمد خان (جيڪو قسم ساک پيري وچ ۾ ڪونه هو) خلعت جي هٿن ۽ مٿي تي ٻڌڻ وارو موڙ (مُڪٽ) ڪڻي آيو ۽ اچي سردار عطا محمد خان کي پهرائڻ لڳو. خلعت کان پوءِ جيئن موڙ ڪڻي هن جي مٿي تي رکيو ٿي ويو ته چوڏاري مبارڪن جي ورڪا ٿي وئي. اينتري ۾ پير محمد خان وجهه وٺي سردار عطا محمد خان کي ڳچڙ مان جهلي هڪدم فرش تي ڪٽي ليٽايو ۽ پنهنجن ماڻهن کي واڪو ڪيائين، جن اچي ڪيس هٿين پيرين ٻڌي گهٽي (دُنبي) وانگي اونڌو ڪري اُڇلايو ۽ اتيئي خنجر ڪڍي هن جون ٻئي اکيون ڦيهي ڪيس انڌو ڪري ڇڏيائون. آخر انهيءَ ئي

www.sindhsalamat.com books.sindhsalamat.com

شهزادو ڪامران جيڪو اڳ ۾ پنهنجن اميرن کان شڪجي چڪو هو، تنهن جو اهي خط پڙهيا ته سندس وهم يقين ۾ بدلجي ويو. ڪيس هيڪاري حراس اچي ورايو ته هاڻ سندس امير ڪيس گرفتار ڪندا.

هوڏانهن سردار دوست محمد خان وري ڇا ڪيو جو هڪ رات پنج سو سوار چئن توبن سميت ساڻ ڪري جبلن جي چوٽين تي چڙهي، اُتان اتذا ڏنذ گولا وسائي ڏنائين. انهيءَ اچانڪ حملي کان شهزادي ڪامران جي لشڪر ۾ ڦڙڦوٽ پئجي ويئي، ليڪن ٿوريءَ دير کان پوءِ وري مقابلي جي تياري ٿي. ٻنهي ڌرين ۾ سارو ڏينهن ورندي رات تائين چڪري هلندي رهي. آخر هر ڪو ميدان ڇڏي وڃي پنهنجي جاءِ تي آرامي ٿيو. جڏهن ٻي رات آئي ته شهزادو ڪامران ظاهر ۾ پنهنجن ماڻهن جي دل ٻڌرائي ساڻن راتاهي ڏيڻ جون صلاحون ڪندو رهيو، پر اندر ۾ پنهنجن اميرن جي خوف کان ٻنيلجي ته متان اهي ڪيس گرفتار ڪري سردار دوست محمد خان جي حوالي ڪري ڇڏين، اڌ رات جو موقعو تاڙي وٺي ڀڳو ۽ هزاري وٽان ٿيندو وڃي هرات رسيو! (۱)

سڄ اڀريو ته شهزادي ڪامران جي ڀاڄ واري خبر وڃي سردار دوست محمد خان تائين پهتي. پهريان ته هن کي ويساهه ئي نٿي آيو. نيٺ جڏهن جاسوس موڪلي سچي حقيقت معلوم ڪيائين ته پڪ ٿي ويس. انهيءَ ئي وير پنهنجي لشڪر سان وڃي ميدان جو معائنو ڪيائين، جيڪو بلڪل صاف ٿي چڪو هو. پوءِ ته ڀاڄوڪڙن جو سڄو سامان، جيڪو اتي ئي ڇڙيو پکڙيو پيو هو، پاڻ سان ڪٺائي واپس آيو ۽ لشڪر سان گڏجي پنهنجي سوڀ جا ناهو وڄائيندو اڳتي اٿي هليو.

سندس ڀائر، جيڪي قنڌار جي پرسان معروف(۲) قلعي ۾ رهيل هئا، تن کي خوشين پريا خط لکي موڪليائين. پوءِ پاڻ به وڃي ڪابل پهتو. هن جي ڀائرن سردار ڪهندل خان، سردار شير دل خان، رحمدل خان ۽ مهردل خان پنهنجي ڀاءُ جي سوڀ تي خوش ٿي خوب جشن ملهايا. ٿوري عرصي کان پوءِ وڏو لشڪر وٺي قنڌار تي وڃي ڪڙڪو ڪيائون، جتان پڻ سوڀارا ٿي، سڄي خراسان تي حڪومت ڪرڻ لڳا. هيءُ واقعو ۱۲۳۴هه/۱۸۱۹ع ڌاري ٿيو.

*

---

(۱) هزارا قوم افغانستان جي وچاڳ ۾ رهي ٿي، جتان غزني ۽ هرات ڏانهن جابلو رستو ويندو آهي.

(۲) اهو (معروف) قلعو قنڌار کان ڏکڻ اوڀر پاسي آهي، جتي بارڪزئي رهن ٿا. وزير فتح خان جي خاندان جو لاڳاپو پڻ انهيءَ قبيلي سان هو. — حبيبي

www.sindhsalamat.com books.sindhsalamat.com

(١٣)

سردار محمد عظيم خان جو ڪشمير مان ڪهي اچڻ ۽ لڏياڻي کان شاهه شجاع کي واپس گهرائڻ - شاهه شجاع جي سردار محمد عظيم خان سان جنگ، جنهن ۾ هن کي شڪست ائي، ان کان پوءِ شهزادي تيمور جو شڪارپور پهچڻ:

ڪشمير جو ناظم سردار محمد عظيم خان وزير فتح خان جي دکدائڪ واقعي کان پوءِ ڏاڍو دلگير ٿيو. نيٺ صلاحڪارن جي صلاح تي درباري وڪيلن (سفيرن) کي تحفا ۽ خط ڏئي شاهه شجاع ڏانهن اُماڻيائين. شاهه شجاع جيستوڻيڪ لڏياڻي ۾ انگريز بهادر جي ايل هيٺ ڏاڍي عيش عشرت سان زندگي گذاري رهيو هو، تڏهن به سندس دماغ مان سلطنت جو سوداءُ نه ٿي ويو. پاڻ بارڪزئين تي ڪڏهن ڀروسو ڪرڻ وارو نه هو، پر تخت تاج جي عشق ۽ شوق ۾ بيوس ۽ بيتاب رهندو ٿي آيو. هن سردار محمد عظيم خان جي خواهش تي ١٢٣۴هه/١٨١٨ع ڌاري ٿورين سان گڏ ڪي سوار ۽ پيادا ساڻ ڪري اچي ديري غازي خان ۾ منزل ڪئي، جتي سمندر خان باميزئي نوابيءَ تي مامور هو. ڪيس شاهه شجاع جو اچڻ نه وڻيو، ان ڪري ساڻس ٽڪر جي پيو. پر پوءِ چاڙهو نه ڏسي پاسيرو ٿي ويو. شاهه شجاع دلجاءِ ڪري ديري غازي خان ۾ ترسي لشڪر ۽ جنگي سامان ڪٺو ڪرڻ ۾ لڳي ويو. انهيءَ وچ ۾ سردار پردل خان، جيڪو قنڌار مان شهزادي ڪامران جي قيد مان ڀڳو هو، شاهه شجاع سان اچي مليو، جنهن خوش ٿي کيس ڏاڍي عزت ڏني.

ٿوري وقت کان پوءِ شاهه شجاع ديري غازي خان جي نوابي وزير فتح خان جي ڀاءُ اسد خان جي پٽ محمد زمان جي حوالي ڪئي ۽ پاڻ پشاور راهي ٿيو. پنهنجي پٽ شهزادي تيمور کي وري شڪارپور موڪلي ڇڏيائين. سنڌ جا حيدرآبادي مير (ٽالپور) ڪرم علي خان ۽ مراد علي خان ۽ خيرپوري مير، سهراب خان ۽ رستم خان(١) شاهه شجاع جي آئنده ارادن(٢) کي نظر ۾ رکي ته:

---

(١) ڏسو تعليق نمبر ٦ ڪتاب جي پڇاڙيءَ ۾.

(٢) شاهه شجاع کي انگريزن کاٺانو پٽ وانگي پاليو ٿي ان لاءِ پئي ته جيئن وقت اچڻ تي ڪين ڪم اچي، سو ان لاءِ کيس ڇڙواڳ ڇڏيو ويو. (مترجم)

www.sindhsalamat.com books.sindhsalamat.com

"خراسان جي سردارن سردار محمد عظيم خان ۽ سردار دوست محمد خان پنهنجن پاٿرن سميت شاهه شجاع ڪي حڪومت جو آسرو ڏنو آهي، سو پاڻ هر حالت ۾ خراسان ويندو. ان لاءِ اڳواٽ ئي خوشامد ڪري ڪيس چيائون تہ شهزدي تيمور کي شڪارپور ڏياري موڪل!"

شهزادو تيمور ميرن جي خواهش موجب اتان هلي اچي سبزل ڪوٽ(١) جي قلعي تائين پهتو. انهيءَ قلعي ۾ مقرر ميرن جا معتبر ماڻهو شهزادي جي آجيان لاءِ ڊوڙندا آيا. تڏهن مقصود خان ۽ تاج محمد خان بارڪزئي شڪارپور جا سنڀاليندڙ هئا. انهن کي جڏهن شهزادي ڏانهن موڪليل معتبر ماڻهن وٽان اصل حقيقت معلوم ٿي تہ شاهه شجاع جون خود سنڌ ۾ (پلي واريون) اکيون آهن تہ ويچارن جا وڻ ئي وڃي ويا. ويتر شهزادي تيمور جي آمد کي انهيءَ سازش جي هڪ ڪڙي سمجهي سوچ ۾ اچي پيا تہ هاڻ ڇا ڪرڻ کپي. آخرڪار شڪارپور جي سيٺي چڱن مڙسن ۾ جمعي خان بارڪزئي، سعادتمند خان الڪوزئي، خيرالله خان، مدد خان فوفلزئي، مولاداد خان فوفلزئي، سلطان خان بابري، سيٺ ٽنڊڻ مل، شيوا سنگهہ ۽ گلاب راءِ، پنجابي شاهوڪارن، کي سڏائي شهزادي تيمور جي آمد بابت صلاحون ڪيائون، پر گهٽي مٿاڪٺ ڪان پوءِ بہ ڪنهن نبيري تي نہ پهتا تہ ان آئيءَ جو ڪهڙو اپاءُ ٿيڻ گهرجي؟ پڇاڙيءَ اها سوچ ڪيائون تہ ان باري ۾ خود ميرن سان مشورو ڪيو وڃي، ڏسون تہ اهي ڪهڙي تا تدبير اختيار ڪَن. هنن جو اهو خيال ان ڪري بہ اهم هو تہ جنهن صورت ۾ ميرن پاڻ شهزادي تيمور کي هتي آڻايو آهي، انهيءَ حالت ۾ پنهنجي ڪابہ ڳڻ ڳوت هن مٿي تائين مُهتياري (ڪامياب) نہ ٿي سگهندي، سو ساڻن لهہ وچڙ ۾ ضرور اچڻ کپي.

جڏهن سيٺي اچي انهيءَ خيال تي بيٺا تہ جمعي خان بارڪزئي کي (جيڪو سيٺي ڪان سرس سياڻو ۽ ڏاهو هو) خيرپور جي ميرن ڏانهن موڪليائون. جيئن تہ شهزادي تيمور جي شڪارپور ۾ آمد ميرن جي ئي مدعاتي ٿي هئي، تنهن ڪري جمعي خان انهن کي اصل حقيقت سمجهائڻ ۾ وڏا وس ڪيا. پر ڪوبہ پُوٽو نہ پريو اٽلندو ميرن پنهنجي معتبرن جي چوڻ تي ويچاري جمعي خان کي زوريءَ شهزادي تيمور ڏانهن روانو ڪيو.

(١) سبزل ڪوٽ روهڙيءَ ڪان ستهتر (٧٧) ميل اوپر تي ۽ بهاولپور ڪان چار ميل اوري سنڌ ۽ بهاولپور جي ڊنگ وٽ آهي. سنڌ گزيٽيئر ٩٢٤.

www.sindhsalamat.com books.sindhsalamat.com

ميرن جي حڪم تي جمعو خان جڏهن گھوٽڪيءَ پهچي شهزادي تيمور تائين رسيو ته ڪيس سچي خبر پئجي ويئي ته ماجرا برابر اهائي هئي، جنهن جا انومان عام هئا. هن اتان ئي سموري رو داد مقصود خان، تاج محمد خان ۽ ٻين ڏانهن لکي موڪلي ته شهزادو تيمور هتي ميرن جي تقاضا موجب آيل آهي. انهيءَ صورت ۾ اسان کي اڱوات ئي شڪارپور جي سنيال تان هٿ کڻي شهر جي ڀچر ڇڏڻ گھرجي.

جمعي خان جي انهيءَ ڏاهه ڏيڻ کان پوءِ شهر جا مڙئي چڱا مڙس رت جا ڳوڙها روئندا ڏاڍن ارمانن سان شڪارپور مان نڪري هليا. تاج محمد خراسان هليو ويو ۽ مقصود خان شهر کان چار ڪوهه پرتي اورنگ آباد ۾ وڃي ويٺو(١)

شهزادو تيمور ١٢٣٤هه/١٨١٨ع ۾ سيد ابوالحسن شاهه، آقا حسن ناظر باشي ۽ دلاور خان سان گڏ ٻين سَون پيادن ۽ سوارن جي ڪٽڪ سميت اچي شڪارپور ۾ وارد ٿيو، جتي خيرپور جي ميرن طرفان حمزو خان ٽالپور ۽ ديوان دلپت راءِ ساٿس هم رڪاب ۽ حاضر هئا. جيئن رعايا کي پڪ ٿئي ته هيءُ غلاموءَ واري گھل مڙئي خيري آهي. شهزادي هڪ حاڪم جي حيثيت ۾ شڪارپور جي گادي اچي سنڀالي ته شهر جا سيٺي مهاندا، سرڪاري ڪارندا ۽ سينيا سندس خدمت ۾ سلامي پرڻ آيا. جن کي مانائتو ڪيو ويو. آخر شهر ۾ پڙهو ڏياريو ويو ته هرڪو امن عافيت سان ڏنڌي ڌاڙيءَ کي لڳي وڃي.

شهزادو تيمور نوجوان ۽ نهايت عيش پسند هو. ان ڪري شڪارپور جي رهائش دوران هر روز باغن جي سير ۽ محبوبڙين جي هنج ۾ تي گذاريائين، تان جو ست اٺ مهينا ائين گذري ويس. اوچتو ڪيس انهيءَ عياشي واري عالم ۾ خبر ملي ته شاهه شجاع جي سر ڏي خير ناهي. سو سچي عيش آرام کان نرهه ٿي ويو ۽ رات ڏينهن تڏا ساهه کڻي سوچيندو رهيو ته هاڻ الاجي ڇا ٿيندو!؟

*

(١) اورنگ آباد اجا موجود آهي. ـ حبيبي

www.sindhsalamat.com books.sindhsalamat.com

سردار محمدعظيم خان جي ڪشمير مان پشاور پهچي شاهه شجاع سان چڪري ڏيڻ، شاهه شجاع جي ڪانئس هار کائڻ ۽ کي ڏينهن خيبر جي لڪن ۾ لڪي ورڻ سيد ولي شاهه جي رهنمائي ۾ مزاريءَ جي رستي (١) شڪارپور ڏانهن سندس پاڄ:

شاهه شجاع ديري غازي خان مان نڪري پشاور آيو ۽ پنهنجي حڪومت هلائڻ ۾ مشغول ٿي ويو. هوڏانهن سردار محمد عظيم خان به ڪشمير جا وڻ چڏي پنهنجي لشڪر ۽ خزاني سميت پشاور ڏانهن رُخ رکيو. پنيان پنهنجي ڀاءُ عبدالجبار کي ڪشمير ۾ ڇڏيو هئائين، جيڪو حڪومت جي نشي ۾ ايڏو چُور ٿي چڪو هو، جو چاليهه گهوڙا سونن سنجن ۽ بخملي جا من (جُهلن) سان سينگاري اندر ٻاهر سواريءَ تي پئي هليو. هيءُ جتي به ٿي ويو ته ساڻس رنگ برنگي تنبو طولان ۽ ٻيو ساز سامان هڪيو تڪيو موجود پئي رهيو، انهيءَ خوش فهميءَ ۾ ته پاڻ اجهو ٿو اڪيلي سر ملڪ جو حاڪم بڻجي! مگر ڪيس اهو پتو نه هو ته قدرت ساڻس ڪهڙي ويڌن ڪرڻ واري آهي.

سردار محمد عظيم خان جڏهن پشاور جي ويجهي چڪَ ۾ آيو ته شاهه شجاع جي اميرن هن کي صلاح ڏني ته سردار محمد عظيم خان جي عزت افزائي لاءِ مناسب آهي ته کي چڱا ماڻهو سندس آجيان جي لاءِ اُماڻيا وڃن، ڇاڪاڻ ته هو ائين ڪرڻ سان اوهان جي دربار مان مانائتو ٿيو ته اها نه رڳو انهيءَ جي عزت ليکي ويندي پر ان مان اوهان جي شان مان جي به هاڪ ٿي ويندي.

شاهه شجاع جيڪو پنهنجي حڪمرانيءَ جي انڌ ۾ هو، تنهن صلاحڪارن کي جواب ڏنو ته جنهن صورت ۾ سردار محمد عظيم خان پاڻ کي اسان جو خدمت گذار ٿو سمجهي ته پوءِ سندس آڌرڀاءَ جي ڪهڙي ضرورت آهي؟ هن کي کپي ته پاڻ اسان وٽ پهچي اسان جي سلامي ڀري تنهن کان پوءِ سندس عزت افزائي لاءِ سوچيو ويندو.

---

(١) مزاري بلوچ آهن، جيڪي ديري غازي خان پاسي رهن ٿا. تاريخ بلوچستان ص ٥٧. شاهه شجاع پاڻ به انهيءَ رستي سان شڪارپور اچڻ جو احوال لکيو آهي. واقعات ص ٦٧. — حبيبي

www.sindhsalamat.com books.sindhsalamat.com

سردار محمد عظيم خان کي جڏهن شاهه شجاع جي انهيءَ تنديءَ جي خبر پئي ته بسم الله بر غلط سمجهي سوچيائين: شاهه شجاع جيڪو اجا پوريءَ طرح ملڪ جو حاڪم به ڪونه ٿيو آهي، سو اڄ جيڪڏهن پنهنجي هن بي سرو ساماني‍ءَ واري حالت ۾ اسان جهڙن کي ڏيان ۾ نٿو آڻي ته سياڻي الائي ڪهڙا ڪلور ڪري ڏيکاريندو!

ائين ٻنهي ڌرين ۾ پهريان شڪ شبها پيدا ٿيندا ويا، جن پوءِ پڪي دشمنيءَ واري صورت ورتي. آخرڪار ڳالهه وڃي وڏي رڳڙي تي پهتي. سردار محمد عظيم خان پنهنجي امير مهر علي خان کي لشڪر ڏئي شاهه شجاع سان جنگ جوٽڻ لاءِ روانو ڪيو.

اها بهار جي مُند هئي، ٻَريٽ، ڦوٿهڙي جي ڪري، ساوڪ سان ڀريل هنا. شاهه شجاع جا سوار پنهنجن گهوڙن کي چارڻ لاءِ اوري پري پکڙجي چڪا هئا. شاهه شجاع جڏهن انهيءَ اوچتي وڳوڙ کان آگاهه ٿيو ته ڪي پيادا ۽ سوار ساڻ ڪري پشاور جي قلعي مان نڪري جنگ جي ميدان ۾ اچي لٿو. ٻنهي پاسن کان چڱيون چڪريون هليون پر نيٺ شاهه شجاع کي شڪست کائي ميدان ڇڏڻو پيو.

پويان سردار محمد عظيم خان هن جي تاڙ ۾ ڏي هليو، پر شاهه شجاع ڪيس وري هٿ نه آيو. سردار محمد عظيم خان خيبر اورانگهي ڪابل وڃي پهتو. ايتري ۾ هن کي اطلاع مليو ته ڪشمير تي رنجيت سنگهه قبضو ڪري چڪو آهي. اهو ٻڌي ڏاڍو حيران پريشان ٿيو ۽ پنهنجي نياڳي ڀاءُ عبدالجبار تي ڦِتڪارون وسائڻ لڳو. پر تقدير آڏو ڪنهن جي ڪهڙي مجال آهي، جو ڪجهه ڪري سگهي. سڀڪجهه مالڪ جي وس رهي ٿو.

انهيءَ خالصي (رنجيت سنگهه) ڪهڙيءَ ريت پنهنجا هزارين فوجي ميدان ۾ مارائي ڪشمير کان پشاور تائين ايڏي ساري ايراضي هٿ ڪئي؟ اهو هڪ الڳ داستان آهي.

ڪشمير پنهنجي نزاڪت ۽ نفاست ۾ ڪو نظير نٿو رکي. هن کي بهشت برين سان به ڪا مشابهت ڏئي نٿي سگهجي، جيئن ڪنهن چيو آهي ته:

ڪشمير کي گهٽ نظر سان نه ڏس

جو هن اڳيان هزارين جنتون هيچ آهن.

ليڪن ڪشمير جي قسمت ۾ رڳي ڦرلٽ لکيل آهي. ڪشمير جو خانو خراب ان جي حاڪمن هٿان ئي ٿيندو رهيو. سردار محمد عظيم خان به انهن مان هڪ هو، جنهن جي آنڌل تباهين نيٺ رنجيت سنگهه کي ڪشمير اچڻ جو رستو ڏيکاريو.

www.sindhsalamat.com books.sindhsalamat.com

(١٥)

پشاور ۾ شاهہ شجاع جي شڪست کان پوءِ سنڌ جي ميرن طرفان شهزادي تيمور کي شڪارپور مان ڪڍڻ جي ڪوشش. ميرن جي حڪم تي جمعي خان بارڪزئي جو شهزادي ڏانهن جنگ لاءِ وڃڻ ۽ شڪست کائي واپس ڀڄي اچڻ:

شاهہ شجاع جتان ڪٿان شڪست جو منهن ڏسي (ڏرم جا ڌڪا کائي) آخر وڃي خيبر جي پهاڙن ۾ پناهہ گزين ٿيو. اها ڳالهہ هر هنڌ هُلي (مشهور ٿي) وئي، پر ڪيترن ڏينهن تائين ڪنهن کي ڪو پتو پئجي نہ سگهيو تہ هُو ڪٿي (تمهيل) آهي.

هن پاسي ميرن کي جڏهن خبر پئي تہ قصو هيئن ٿي چڪو آهي تہ شاهہ شجاع مان آڻي باقي آسرو پلي ۽ اڪيون ٻوٽي شهزادي تيمور جي پُٺ ورتائون، جيڪو شڪارپور ۾ شراب ڪباب وسيلي پيءُ جي غم ۾ جهرندو پئي ويو. ڪيس خط ڏياري موڪليائون تہ:

"الاهي تقدير ڀال ڀري سرڪار (شاهہ شجاع) جو تختو اونڌو ڪري ڇڏيو، جنهن جو ڪو پتوئي ڪونہ ٿو پوي تہ ڪهڙي هنڌ تمهيل آهي. شڪارپور جا بارڪزئي، جيڪي شهر کان علاوه سڄي پس گردائي ۾ پکڙيل آهن، انهيءَ وقت جي انتظار ۾ هئا، هاڻ خطرو آهي تہ متان ڪٿي دشمنيءَ جي خيال کان انهن جو شهزادي جي ماڻهن سان ڪو ٽڪر نہ ٿي پوي ۽ ڳالهہ وڃي ڪنهن وڏي معاملي تائين پهچي، سو صلاح اها آهي تہ ان کان اڳي جو سياڻي ڪا هيٺ مٿائي ٿي پوي ۽ اسان اوهان ڏانهن مياري ٿي پئون ڇو نہ اوهان کي اڳواٽ اهڙو اطلاع ڏيون!

ڇڱو ائين آهي تہ اوهان شڪارپور ڇڏي ڪنهن ٻئي پاسي هليا وڃو، جنهن ۾ اوهان جي ۽ اوهان جي عملي جي ڀلائي آهي." (ص: ١٠٢)

ٻئي طرف جمعي خان ۽ مقصود خان ڏانهن چٺيون اُماڻيون ويون تہ:

"شاهہ شجاع جيئن سردار محمد عظيم خان کان شڪست کائي

www.sindhsalamat.com books.sindhsalamat.com

(خوار ٿي) چڪو آهي، جنهن جي خبر ٿي ڪانہ ٿي پوي تہ ڪٿي پيو پٽڪي! هن حال ۾ شهزادي تيمور جو شڪارپور ۾ هئڻ ٺيڪ نٿو لڳي. اسان جو خيال آهي تہ شهزادو اتان ڪِسڪ سورت پڙهي ڪيڏانهن نہ ڪيڏانهن غائب ٿي وڃي، سو اوهان کي ان لاءِ سوچي اها مصيبت اتان ٽارڻي پوندي. جيڪڏهن انسانيت ۽ شرافت سان ڪم نهي پوي تہ واهہ نہ تہ ڪنهن داناءُ چواڻي: ميٺ محبت مان ڪو چاڙهو نہ ٿئي تہ پوءِ ڪرڙي اک ڪان ڪم وٺڻ گهرجي. وڌيڪ اوهان جي وس آهي." (ص ص-١٠٢-١٠٣)

انهيءَ هدايت موجب جمعي خان ۽ مقصود خان گهٽو ئي پاڻ پتوڙيو تہ آئي بلا سر تان ٽري پر شهزادي تيمور واري ڏر پنهنجي آٽ تان ئي نہ لٿي. آخرڪار ٻنهي پاسي هلڪي جهڙپ لڳي، جنهن ۾ ڪي سپاهي مارجي ويا. جمعي خان کي نيٺ ويچارو ٿي، پڇيءَ وڃي اورنگ آباد ۾ مقصود خان وٽ پناهي ٿيڻو پيو.

ميرن بہ گهٽيون ئي ڪوششون ڪيون پر ڪارگر ڪونہ ٿيون، شهزادي جا ملازم هٺئون وڌيڪ شينهن ٿي ٿڏي ٿي هر ڳالهہ جو جواب ڏيندا رهيا ۽ پڇاڙيءَ ۾ ميرن کي چوائي موڪليائون:

"اوهان جي اکين ڦيرڻ ٿي ڏاڍو اچرج لڳو! هن آزمائش جي گهڙيءَ ۾ سڀ ڪنهن ڪري ڪوٺي جي پروڙ پوندي رهي ٿي. اوهان جي خلوص تي اسان کي پورو ڀروسو هو پر هيءَ ڪهڙي شرافت هئي جو اوهان جمعي خان بارڪزئي کي انگشت (آگر)…. ڏئي، اسان جي مقابلي لاءِ ڪڙو ڪيو؟ جنهن بي ادب ٿي سڌو سنئون فساد ۾ منهن وڌو، ۽ اوهان پري کان ويهي رونشو (تماشو) ڏسندا رهيا. اوهان کان ايترو بہ ڪونہ پڇي سگهيو جو ان کي ڪا روڪ ٽوڪ ڪريو ها! اها ڪهڙي مروت ۽ ڪهڙو مسلماني ننگ ليکجي…. چيو ڪونہ اٿن تہ: ائين (بچڙائي) نہ ڪر جو چڱا اهڙو ڪم نہ ڪندا آهن. جيستائين سرڪار (شاهہ شجاع) جو ڪو پتو نہ پيو آهي، تيستائين اسان جو هتان وڃڻ محال ٿيندو، پر جي اجا بہ اوهان جي مٿي ۾ پنوري آهي تہ هو گوءِ هو ميدان. ماٺهن جي سر تي جيڪا مصيبت اچي ٿي نيٺ ٽري ويندي. پر مرد کي کپي تہ پنهنجي مردانگيءَ کان پري نہ وڃي." (ص ص-١٠٤-١٠٥)

www.sindhsalamat.com books.sindhsalamat.com

ميرن ڪي جيئن اهو دڙڪو مليو تہ دنگ رهجي ويا. تڏهن بہ بردباريءَ کان ڪم وٺندي هر روز ڪنهن نہ ڪنهن حيلي بهاني ميڙ منٿ سان ڳالهہ چوريندا پئي آيا.

ائين مهينو ڏيڍ شهزادي ۽ ميرن وچ ۾ معاملا هلندا رهيا. پڇاڙيءَ ۾ جڏهن ڪو ڇيهہ نہ ٿيو تہ مولاداد خان، خيرالله خان ۽ مدد خان فوفلزئي شهزادي وٽ وڃي چاپلوسي نموني ڪيس سرچاڻ جي ڪئي. هُو پاڻ سان ڪي سپاهي ۽ عام شهري بہ گڏ وٺي ويا، ۽ شهزادي اڳيان داڙ پٽاڪ هڻڻ لڳا تہ: اسان قسم ساک تي چئون ٿا تہ پاڻ سيئي اڄ بہ اوهان جا پڪا پانها آهيون. جن بہ اوهان سان سرڪشي ڪئي آهي تن سان اها تعدي ڪئي ويندي جو سدائين ياد رکندا.

انهيءَ چاپلوسيءَ وسيلي شهزادي ڪي ٺاهہ ۾ آڻي ڪانئنس شڪارپور جي سموري سرڪاري آمدني مان ٽيون حصو وصول ڪندا آيا. هوڏانهن شهزادو پنهنجي (پاچوڪڙ) پيءُ جي اوسيئڙي ۾ ڏينهن ڳڻيندو رهيو. (١)

*

---

(١) شهزادي تيمور جا ملازم شڪارپور جي سموري سرڪاري پيدائش مان ٽيون حصو ميرن جي ماتحت بارڪزئين کي گذربسر لاءِ ڏيندا ٿي آيا. — حبيبي

www.sindhsalamat.com books.sindhsalamat.com

(١٦)

شاهہ شجاع جو شڪارپور ۾ بلا بڻجي نازل ٿيڻ ۽ سنت وچي سنڌ جي ميرن سان معاهدو ڪري، وري واپس شڪارپور اچڻ:

شاهہ شجاع خيبر جي لڪن مان نڪري سڌو ديري غازي خان ڏانهن وريو. جڏهن ان جي ويجهو آيو تہ اتان جي ناظم محمد زمان خان هن هاراڻل هاڙهي مٿان دل ٻڌي حملي جي تياري ڪئي. شاهہ شجاع پنهنجي پتڪيل حال جي ڪري منهن ڏيڻ بدران پنيرو ٿي شڪارپور ڏانهن وڌيو ۽ شڪارپور جي هڪ سيد ولي شاهہ جي رهنمائي ۾ روجهاڻ ۽ ڪشمور لتاڙيندو اچي شڪارپور ۾ نازل ٿيو. هن جي اچڻ جو ٻڌي سنڌس دشمن اک ڇنڀ ۾ الوپ(غائب)ٿي ويا.

شڪارپور پهچي ٿورن ئي ڏينهن ۾ ڪيس پتو پئجي ويو تہ شڪارپور جي سموري سرڪاري پيداوار مان شاهي خرچ پورو نہ ٿي سگهندو، ان ڪري سڄي خرچ پکي جي پورائي لاءِ سنڌ جي ميرن سان ناهہ واري صورت اختيار ڪرڻي پوندي.

اهو خيال ڪندي پاڻ پهريان ئي راقم (ڪتاب جي مؤلف منشي عطا محمد) هٿان پنهنجي آمد ۽ ميرن سان خير خواهي بابت خط لکرائي ڪين روانا ڪيائين. پوءِ ٿورا ڏينهن رکي قلندر شهباز جي زيارت جي بهاني ٻيڙين ۾ سوار ٿي شڪارپور مان نڪري هليو. هيءَ آبڪلاڻيءَ جي موسم هئي، ساڻس پنهنجا ڪي امير بہ عملي سميت گڏ هئا.

جڏهن ٻيڙيون ٻکر جي قلعي وٽان لانگهائو ٿيون تہ قلعي جي پهريدارن توب جا گولا مٿن ڇوڙيا، پر ٻيڙيون بنا ڪنهن جوکي جي اتان ٽپي وڃي دونهين (ڳوٺ) وٽ لنگر انداز ٿيون. اها خبر جيئن خيرپور جي ميرن کي پئي تيئن انهن مان مير سهراب خان، مير رستم خان، مير مبارڪ خان ۽ ٻيا تڙ تڪڙ ۾ خيرپور مان هلي اچي ساڻس مليا ۽ ڪيس سوکڙيون پاکڙيون پيش ڪيائون. تنهن کان پوءِ مهمانداريءَ ۾ لڳي ويا ۽ ڪابہ ڪسر پوئتي نہ رهايائون. هن باري ۾ ميرن حقيقت ۾ اهو ڪجهہ ڪيو، جيڪو سنڌس شان وٽان هو. ٻئي پاسي شاهہ شجاع بہ هنن جي گهڻي عزت افزائي ڪئي.

www.sindhsalamat.com books.sindhsalamat.com

سائڻ صحبتي ٿي، زماني جا ڏک سک اوريندو، سندن دل وندرائيندو رهيو.

هوڏانهن حيدرآباد جا مير، جيڪي شڪار لاءِ ٻاهر ويل هئا، اهي به مير ڪرم علي خان، مير مراد علي خان ۽ ٻين سميت حيدرآباد هليا آيا. ايتري ۾ شاهه شجاع به ٻيڙين رستي اچي اتي پهتو، جنهن ڪي سيني گڏجي مان ڏنو ۽ ڳالهيون شروع ٿي ويون.

شاهه شجاع هڪ ٿي وقت خيرپور ۽ حيدرآباد جي ميرن سان ملاقات ڪري ڏاڍو خوش ٿيو. ڪين پنهنجي شاهاڻين عنايتن سان خوب نوازيائين. جڏهن ٻنهي ڌرين جي معاهدي جو وقت آيو ته ميرن گهٽي قدر لنوائڻ جي ڪئي، پر هوڏانهن هو (شاهه شجاع) به مڃڻو ٿي سندن پويان لڳو، چئي: جيستائين معاهدو نه ٿيو آهي، تيستائين حيدرآباد کي ڇڏڻ جي ڪونه ڪندس. نيٺ هنن ڪٿي آڻ مڃي ۽ هيٺينءَ ريت معاهدو ٿيو:

ٻنهي ڌرين ڪلام الله وچ تي رکي عهد ڪيو ته ”شاهه شجاع جو دشمن ميرن جو دشمن ليکيو ويندو. ٻنهي جي نيڪي بدي ۽ ننگ ناموس جي ڳالهه هڪ سمجهي ويندي. جيڪو ان جي ابتڙ ٿيو، تنهن ڄڻ ڪلام الله کي پٺي ڏني ۽ پنهنجو خانو خراب ڪيو. آخر اهو به طئي ٿيو ته شاهه شجاع جي مدد ۾ ميرن پاران ڪا به ڪوتاهي نه ٿيندي.“

اهو عهدنامو ڪري شاهه شجاع خيرپور ڏانهن سنبريو. حيدرآباد جي ميرن پنجويهه هزار رپيا روڪ ۽ قيمتي سوکڙيون کيس پيش ڪيون. ان سان گڏ ڪي علائقا: محال گوسڙجي، ڪرن جو قلعو، ڳڙهي ياسين(١) محال روپاهه(٢) جو ٽيون حصو شاهه شجاع جي خرچ پکي لاءِ مقرر ڪيائون.

وڏيڪ لاءِ خيرپور جي ميرن ڏانهن خط لکي ڏنائون ته شڪارپور جي ڪن ديهن جي آمدني مان هر مهيني مقرر ڪيل رقم جي ادائگي ڪري شاهه شجاع سان سنمک ٿيندا رهن.

خيرپور پهچڻ تي شاهه شجاع جي ميرن پاران ڏاڍي سهڻي نموني آجيان ڪئي

(١) شڪارپور جي پرسان ڳڙهي ياسين جو وڏو شهر آهي. ١٨٧٠ع ۾ هن جي ڊِل به لک ويهه هزار ڳڙنڊي هئي. هتان جي آدمشماري پنجهتر هزار ڪل ٩٩ ديهون ۽ ٤٠٢ چورس ميل پکيڙ هئي. ڱزيٽيئر سکر ٢٢.

٢) روپاهه: شڪارپور ۽ جيڪب آباد جي وچ ۾ اتراهين پاسي واري ايراضي، جا عام ماڻهن ۾ اڄ مشهور آهي. — حبيبي

ويئي، جڏهن عهدنامي بابت ڳالهيون هليون ته مير سهراب خان جيڪو زماني جا رنگ ڏسي وڏي ڄمار کي اچي پهتو هو، تنهن عهدنامي کان صاف انڪار ڪري ڇڏيو ۽ چوڻ لڳو: حيدرآباد جي ميرن اڳوات جيڪو عهدنامو ڪيو آهي سو ڪافي سمجهڻ کپي، وڌيڪ ڪابه ضرورت ڪانهي. جيڪڏهن اهي انهيءَ عهدنامي تي قائم رهيا اسان به ساڻن گڏ هونداسين. ٻي حالت ۾ اسان تي ڪا ميار نه رهندي.

شاهه شجاع چڱا حيلا هلايا، پر هتي هن جي هڪ به نه هلي سگهي. مير سهراب خان پاڻ انهيءَ ڪروڙ ۾ هو ته حيدرآباد جي ميرن هٿ وٺي پاڻ کي ٻوهي ۾ وڌو آهي. هنن ڪان عهدنامي موجب ادائگي ڪنهن مٿي ڪانه ٿي سگهندي، هرويرو خواريءَ جو ڪارو مٿي تي کڻي ۽ ڪلام الله وچ ۾ آڻي ايڏي هوڙهيائي ڪئي اٿائون، انت معاهدو نه ٿيڻو هو سو نه ٿيو. شاهه شجاع اٿين خيرپور جي ميرن وٽان مايوس ٿي پويان پير ڪري واپس شڪارپور اچي پهتو.

*

(١٧)

شاهہ شجاع جي حيدرآباد ۽ خيرپور کان شڪارپور ڏانهن واپسي ۽ اتي پهچڻ کان پوءِ مال ميڙڻ ۽ لشڪر گڏ ڪرڻ ۽ فوجي منصوبا سِٽڻ ۽ ٻئي پاسي سنڌ جي ميرن جو ڳڻتيءَ ۾ پوڻ:

شاهہ شجاع حيدرآباد جي ميرن سان معاهدو ڪري خيرپور مان ٿيندو شڪارپور آيو تہ لشڪر گڏ ڪرڻ ۾ لڳي ويو. جتان ڪٿان پيادا سوار ڀرتي ڪرائيندو ويو. خراسان مان نور محمد خان الڪوزئي، بلوچ خان اچڪزئي، عبدالوهاب خان ۽ عبدالمجيد خان (نڪ وڍئي) ڪي پيادن ۽ سوارن سميت گهرايائين، جيڪي وٽس اچي حاضر ٿيا. انهن کان سواءِ ٻيا امير بہ جهڙوڪ: مير افضل خان اسحاق زئي ۽ شيرين خان، توڙي قزلباش، عرب ۽ تاجڪ وٽس اچڻ لاءِ آتا هئا. هر ڪنهن کي خراسان جي لوري لڳل هئي.

شاهہ شجاع اهو سڀ ڪجهہ خراسان هٿ ڪرڻ لاءِ پئي ڪيو، پر هر ڪنهن ننڍي وڏي ڳالهہ جي لاءِ سنڌ جي ميرن سان صلاحون پئي ڪيائين. نيٺ ٻن سالن جي عرصي ۾ لشڪر ڀرتي ڪرڻ کان سواءِ هٿيار پنوهار ۽ ٻيو سامان ميڙي دنگ ڪيائين. دستور موجب هفتي ۾ ٻہ ڀيرا هزاري درجي باهران فوجي پريڊ ٿيڻ لڳي، جنهن ۾ توبون ڇوڙيون ويندريون هيون.

انهن توبن جو ڌڌڪو جڏهن ميرن واري ڌر تائين پهچندو هو تہ سندن دماغ مان نڪاءُ نڪري ويندا هئا. هنن کي اها اڻ تڻ ورائي ويندي هئي تہ اهڙي ارڏي بادشاهہ کي پنهنجي پر ۾ ويهاري پاڻ کي جاني واٽي مصيبت ۾ وجهي ڇڏيو اٿائون. هيڪر تہ اهو کهاڙو پنهنجن پيرن تي هٿي چڪا آهيون، اڳتي ڏسجي ڇا ٿو ٿئي؟ ميرن ويچارن سان تي تہ ڏاڍي چڪي هئي تہ بہ: ”لعل بہ لِڪي پريت بہ رهجي اچي “ ڇواٽي جيئن تيئن ڪري شاهہ شجاع جون ناز برداريون ڪندا پئي آيا. انهيءَ سان گڏ اهو بہ سوچيندا ٿي رهيا تہ خراسان جي حاڪم سردار محمد عظيم خان کي گهرائي، هن بڇڙي بلا سان وڙائي، پنهنجي ملڪ کي بچايو وڃي.

www.sindhsalamat.com books.sindhsalamat.com

(۱۸)

شاهہ شجاع جون شڪارپور ۾ ڦهري ڪارروايون - سعادتمند خان جي مرڻ کان پوءِ سندس گهر جو ارڪو ترڪو ميڙي ڪٽڻ ۽ هن جي عزيز کي طرحين طرحين اهنج عذاب ڏيڻ ـ هوس راني جي ميدان ۾ چڙواڳ ٿي چٽڪٽائيون ڪرڻ ۽ سندس پيون ٻچڙايون:

شاهہ شجاع شڪارپور ۾ رهي خوب عيش ڪيا ۽ پنهنجي مرضيءَ موجب هر خواهش جي پورائي ڪندو رهيو. پاڻ انڌ جي گهوڙي تي سوار ٿي، چٽڪٽائي ۾ اچي نت نوان ڪلور ڪري ظلم جون خدون ٽپي ويو. جتي بہ ڪنهن مال ملڪيت جو پتو ٿي پيس اتي پهچي لٽ ڦر لائي ٿي ڏنائين.

ڪيس دولت جي هوس ايتري قدر ورائي وئي جو جيئرا تہ ڇهيو، مئن کي بہ ڪونہ ٿي ڇڏيائين. اتفاق سان سعادتمند خان الڪوزئي فوت ٿيو تہ ان جي ڏن دولت جو ٻڌي، وجي اتي ڪڙڪيو. انهن جي گهر ۾ پئسي پنجڙ سان گڏ جيڪو سون، چاندي، زيور زرڙو، هٿيار وغيره هو، سو تہ هيرن جواهرن سميت ڪنيائين، پر ڪشميري شالون، پٽ پٽيهر، چانديءَ جا ٿانو ۽ اهڙو ٻيو سمورو قيمتي سامان بہ ڪڍي ويو. آخر هٿوڙا ڪٽي سجي جاءِ کوٽائي، پڌر ڪرائي ڪک پن ميڙي پنهنجو پيٽ (پيٽ) پريائين.

ان کان پوءِ سعادتمند خان جي زالن کي قيد ۾ وجهي ساڻن سخت عقوبتون ڪرڻ لڳو. ويچارين کي پهرن جا پهرا اُس ۾ بيهاري سندن ڪلهي تي بندوق رکي ديچاري، رهي ڪهي دولت تي ڏاڙا هڻندو رهيو. سعادتمند خان جو نائب عبدالعزيزخان، جيڪو بروقت پڇي نڪتو هو، تنهن جي ڏاڍي ڳولا ڪرايائين، پر هو ليپي ڪونہ سگهيو. نيٺ پوين کان ست اٺ هزار رپيا وٺي ان جي پڇر ڇڏيائين.

هاڻ ڪيس اچي اها لوري لڳي تہ رنجيت سنگهہ هن کان قيد واري زماني ۾ جيڪو مشهور هيرو ڪوهہ نور کسيو هو، تنهن جي عوض بہ لک رپيا ماڻهن کان ڪڍي اها پورائي ڪني وجي. آخر اهي ڏوڪڙ بہ شڪارپور ۾ رهندڙ امرتسري شاهوڪارن جي گماشتن: سيٺ ٿنڌڻ مل ۽ گلاب راءِ کان پرائي ورتائين، جن ويچارن اڳوات ئي آتَ

www.sindhsalamat.com books.sindhsalamat.com

پوَ ڪان ناٺي جون پيتيون سندس ڪارندن وٽ رکائي ڇڏيون هيون.

شاهه شجاع پنهنجي نيم (دستور) موجب صبح مردان سان گهوڙي تي سوار ٿي شهر کان ٻاهر سير سواڌ لاءِ ويندو هو. هڪ ڀيري جيئن سير ڪندي شهر کان ٻاهر هليو ته پريان سنڌ واهه تي ڪجاوَن ۾ وينل ڪي زالون ڏٺائين، جيڪي اُتن تي واهه ٽپي پار ٿي ويون. اها خبر ڪيس به پنجي وينيي ته جمعي خان فوفلزئي جو آل (ٻار ٻچا) سندن ڊپ کان شهر ڇڏيو پيا وڃن، جن کي بيچا نجيءَ ڏانهن وڃڻو هو.

هن هڪدم نيڪو خان خواجا کي حڪم ڏنو ته جلد وڃي جاچ لهي اچ ته انهن ۾ ڪا ڪنواري ڇوڪري به آهي؟ جيڪا شاهي حرم جي لائق ٿي سگهي!

خواجه جيئن اتي ويو ته زالن ۾ ٻاڪر ڪتو پنجي ويو ۽ هو واويلا ڪرڻ لڳيون، پر ڦهري قانون اڳيان ڪنهن جي ڪير ٿو ٻڌي. هن ڳولي ڦولي جمعي خان جي نياٽي؛ جيڪا ڪنهن جي نالي ٿيل هئي، زوريءَ ڪٽي شاهه شجاع وٽ آندي. هوءَ ايڏي ته سهڻي هئي جو چڻ: چنڊ به ان جي حسن کان تجليون حاصل ڪندو هو.

شاهه شجاع جيئن اُن جي حسن تي نظر وڌي ته سڄو قافلو نيڪو خان خواجه جي حوالي ڪري، سيني کي ڇڪي ٽاٽي شڪارپور شهر ۾ آندائين. ان کان پوءِ مولاداد خان، مدد خان ۽ خيرالله خان فوفلزئي کي سڏائي ڇوڪريءَ جي نڪاح لاءِ چيائين ۽ اُٺ ڪجاوا مالڪن جي حوالي ڪيائين. هنن ڪيس ٻڌايو ته اها ڇوڪري اڳ ۾ ڪنهن ٻئي جي نالي ٿيل آهي، ساٽس نڪاح مناسب نه ٿيندو. پر هن ڪابه نه ٻڌي. ٿورن ڏينهن کان پوءِ انهيءَ ڇوڪري سان نڪاح وجهي، شاهاڻي نموني شادي ڪري، ڪيس پاڻ وٽ آٽي موجون ماڻيندو رهيو. (۱)

هن جي انهن ظلمن کان شاهوڪار اڳيئي تنگ هئا، جن کان پئسن ڪڍڻ لاءِ ڏاڍايون ڪندو ٿي آيو، پر زوريءَ ڪنواريون ڇوڪريون کڻائي پرڻجڻ ۽ ماڻهن سان بيون جنيون ڪرائڻ سبب هر ڪو مصيبت ۾ اچي ڇڪو هو، جنهن کان ڇوٽڪاري حاصل ڪرڻ لاءِ سنڌ جي ميرن جو ڌيان ڇڪايو ويو. ميرن سچي خبر چار وني پنهنجي وزير نواب ولي محمد خان سان خيرپور جي ميرن پاران حمزي خان ٹالپور کي گڏي شاهه

(۱) شاهه شجاع کي ڏيڍ سو زالون هيون. جنت سنڌ مولائي شيدائي ص ۷۱۷-

ان باري ۾ هي ايڏو ته ڇتو هو جو هڪ ڀيري شڪارپور جا به وڏا هندو شاهوڪار چترومل ۽ ڄيٺ سنگهه وٽس لنگهي ويا. ڄيٺ سنگهه نهايت سهڻو هو، سندس ڀيڻ جي حسن جي به ڇوڏاري هاڪ هئي، شاهه شجاع کي جڏهن خبر پئي ته ان ڇوڪريءَ کي زوريءَ گهران کڻائي پنهنجي حرم ۾ داخل ڪيائين.

”شڪارپور صدين کان“ مضمون رشيد ڀٽي ص ۱۵۳، منشي لطف الله جي حوالي سان. (مترجم)

شجاع ڏانهن اُماڻيو تہ جيئن ڪيس سمجهائي انهن زيادتين کان باز رکڻ جو بلو ڪري سگهن. هنن وڃي شاهہ شجاع سان ڳالهيون هلايون. جڏهن خبر پيئن تہ هن ڪي پنهنجي بک آهي تڏهن ڏئي وٺي سڀ ڪنهن جي جند ڇڏايائون. ان کان پوءِ شاهہ شجاع پنهنجي شرم پرچائڻ لاءِ ماڻهن کي گهٽيئي دم دلاسا ڏنا، پر هو ڪو ڪانئس ائين ڪَوَ ڪائڻ لڳو، جيئن نانگ ڏنگيل رسيءَ کان ڪنبندو آهي. هر ڪنهن جي واتِ اها وائي هئي تہ خدا هن ظالم جي پاڙ پٽي تہ ڪنهن کي ڪو سک جو ساهہ نصيب ٿئي.

انهن پرڪارن سان هو پريا بہ سال ۱۲۳۴ھ/۱۸۱۹ع کان ۱۲۳۶ھ/۱۸۲۱ع تائين ملڪ پيليندو ۽ ماڻهن جا جهُڳا پيڻگ ڪندو رهيو. ميرن بہ آخر بيزار ٿي پنهنجن وڪيلن کي سردار محمد عظيم خان ڏانهن خراسان ڏياري موڪليو، جيئن هن ظالم جو جلد تڏو پٽجي وڃي.

ظالمن تي خدا جي مار ۽ ڦٽڪار هجي.(۱)

*

(۱) شاهہ شجاع پنهنجي "واقعات" ۾ پنهنجي ناڪاميءَ جو سڄو ڏوهہ ميرن تي مڙهيو آهي ۽ ڪين بدعهد لکي ٿو. ليڪن هتي هن جا جيڪي ظلم ستم بيان ڪيا ويا آهن، تن موجب پاڻ ئي ڏوهي ۽ بدعهد هو، ان ڪري ئي سردار محمد عظيم خان کي ڪوناڻ جو سبب پيدا ٿيو. منشي عطا محمد (هن ڪتاب جو مؤلف) جيڪو پاڻ شاهہ شجاع جي ڏُر هو، تنهن هنن اکين ڏٺن واقعن ۾ جيڪا شاهدي ڏني آهي، ان موجب اهو اندازو ٿئي ٿو تہ باد شاهت جي سَڌ شاهہ شجاع جي ڪمزوري بڻجي چڪي هئي، جيڪو ان جي شوق ۾ سدائين پٽڪندو ۽ دربدر ٿيندو پئي رهيو. آخر اچي اهڙين اڻنگين چالين تي لهي پيو.

سنڌ جي ميرن جيتوڻيڪ نٿي چاهيو تہ هو سنڌ ۾ سدائين رهيو پيو هجي ۽ ان لاءِ پاڻ پتوڙيندا ٿي آيا تہ هو هتان هليو وڃي تہ بہ جيڪڏهن شاهہ شجاع چڱي هلت سان شريفاڻي نموني هلندو رهي ها تہ هروڀرو نہ پاڻ خوار ٿئي ها نہ وري ٻئي ڪنهن جو خانو خراب ڪري ڦٽ لعنت جو شڪار ٿئي ها.
—حبيبي

www.sindhsalamat.com books.sindhsalamat.com

(١٩)

سنڌ جي ميرن پاران سيد ڪاظم علي شاهه جو قاصد طور سردار محمد عظيم خان ڏانهن ڪابل وڃڻ، ڪيس وعدن وسيلي خوش ڪرڻ ۽ لشڪر سميت ڪيس شڪارپور آڻي شاهه شجاع کي ٿيڙ ٻڌرائڻ:

سنڌ جي ميرن جڏهن سمجهيو ته شاهه شجاع ڏينهون ڏينهن وڃي ٿو ڪين سوڙهو پوندو ۽ سندس سپاهه به زور وٺندو پيو وڃي، تڏهن مونن ۾ منهن وجهي سوچڻ لڳا ته هن آئي بلا کي ڪيئن هتان ٽاريو وڃي. هوريان ڏاڍيان ڪين سمجهه ۾ آيو ته ان لاءِ خراسان مان سردار محمد عظيم خان کي گهرائي ڪو اُپاءُ ڪرڻ گهرجي. انهيءَ مُهم لاءِ سيد ڪاظم شاهه کي مناسب سمجهيو ويو، جيڪو سندن حڪم تي سردار محمد عظيم خان کي وٺي اچڻ لاءِ ڪابل روانو ٿيو. هيءُ ميرن جو خط کڻي ويو، جنهن جو مضمون هن ريت هو:

"شاهه شجاع شڪارپور ۾ رهي روزبروز پنهنجي لشڪر جو تعداد ۽ جنگي سامان وڌائيندو پيو وڃي، انهيءَ خيال سان ته جيئن خراسان تي گهوڙا چاڙهي ان کي سؤلائي سان فتح ڪري سگهي. هن باري ۾ خراسان جي اميرن جو ساٿس پورو ساٿ ٿو ڏسجي، انهيءَ صورت ۾ شاهه شجاع جيئن خراسان ۾ پير پائيندو، تيئن نڪرڻ جي نه ڪندو. اسان ۽ اوهان جي وچ ۾ اصل کان خلوص ۽ محبت وارو رستو ۽ رويو هلندو پيو اچي، انهيءَ جي آڌار تي اوهان جي خير خواهي جو خيال رکڻو پوي ٿو.
اسان فيصلو ڪيو آهي ته اوهان پنهنجي ڪٽڪ سان شڪارپور پهچي وڃو ته پنهي ڌرين (اسان ۽ اوهان) جي ايڪي سان شاهه شجاع کي آڪيڙا چاڙهي، جتان آيو هو اوڏانهن چلتو ڪجي. اوهان کي سموري خرچ پکي سان گڏ ڏيل جي ادائگي به ڪئي ويندي، جنهن لاءِ ڪوبه فڪر نه ڪندا." (ص: ١٢٦)

سيد ڪاظم شاهه جي ڪابل رواني ٿيڻ واري خبر شاهه شجاع تائين به پهچي ويئي، جنهن ڪان سندس وايون بتال ٿيڻ لڳيون، پر پوءِ سوچي ميرن ڏانهن خط

لکيائين تہ:

"جيتوڻيڪ هر شخص پنهنجي لڳائي چڱائي چڱيءَ طرح ڄاڻي ٿو، تنهن هوندي بہ اوهان جنهن نموني سردار محمد عظيم خان ڏانهن پنهنجو قاصد اُماڻي ان کي هيڏانهن اچڻ جي ڪوٺ ڏني آهي، تنهن تي ڏاڍي ماٺِ پئي لڳي. اوهان اسان کي پاڻ وٽ رهائي ڪهڙي مصلحت جي بنياد تي سردار محمد عظيم خان کي هيڏانهن گهرائڻ جي ڳهرج محسوس ڪئي آهي، پر جي ائين ڪري چڪا آهيو تہ ڪا وڏي ڳالهہ نہ آهي. نيٺ اوهان پاڻ ڏسي رهندا تہ اسان خدا جي فضل سان ۽ پنهنجي ٻاڙن جي زور تي مخالفن کي اهڙو مزو چکائي ڇڏينداسون جو سڀ ڪنهن کي ياد رهندو." (ص: ١٢٨)

انهيءَ خط کان سواءِ زباني طور بہ شاهہ شجاع ميرن کي ذهن نشين ڪرائڻ جي ڪوشش ڪئي تہ اوهان کي ائين ڪرڻ نہ جُڳائي. پر ميرن ڪو ڌيان نہ پئي ڏنو ۽ مڙئي بهانا ڪندا ٿي رهيا تہ اسان اوهان جا مندا ڪونہ آهيون. اسان خراسان ڏانهن پنهنجي قاصد کي ڪنهن مصلحت ۽ مطلب لاءِ موڪليو آهي، توهان پاڻ ڏسو پيا تہ:

١- انگريز بهادر جا سفير حيدرآباد تائين اچي پهتا آهن، جيڪي ڪينرا ڪلهي تي رکيو پانت پانت جون ٻوليون پيا ٻولين. هو جو ڪجهہ چاهين پيا سو امڪان وٽان نہ آهي. تڏهن بہ مصلحت جي روءِ کان سردار محمد عظيم خان کي خراسان مان گهرائڻ مناسب سمجهيو ويو، جيئن انگريزن کي اها پڪ ٿئي تہ اسان ۽ خراسان وارا پاڻ ۾ هڪ آهيون. جڏهن بہ ڪا ڳالهہ ٿي تہ هڪ ٻئي کان پري نہ ويندا سون.

٢- هيءَ تہ اوهان جي ننگن جو بار بہ اسان تي آهي، خدا ڪندو تہ اسان جي جانبازي سان بادشاهي اوهان جي قدمن ۾ هوندي. اهائي اسان جي اصلي خواهش آهي.

ميرن جي انهن لاهين چاڙهين جو شاهہ شجاع تي پروسي جوڳو اثر ڪونہ پيو، بلڪ يقين ٿيس تہ سردار محمد عظيم خان کي خراسان مان هٿي ڪوٺائڻ جو ڪارڻ اهوئي آهي تہ جيئن اسان کي هٿان پنهنجو لڏو پٽڻو پوي.

انهيءَ ڳڻتيءَ ۾ پئجي ڏاڍو درماندو پئي ٿيو. گهڙيءَ ۾ سوين سوچون پئي ڪيائين پر ڪنهن سِڌَ تي نٿي پهچي سگهيو. هن کي سردار محمد عظيم خان جو جيڪو خطرو درپيش رهيو، تنهن کان سندس آرام حرام ٿيو ۽ ڪاڏو پيتو ڪيس وِهَ ٿي پئي لڳو تہ آنندي الائجي ڇا ٿيندو.

ميرن جي ڪوٽ، تي سردار محمد عظيم خان جو خراسان ڪان سنڌ ۾ ڪهي اچڻ" ٽنهي ڌرين (سنڌ جي ميرن، شاهه شجاع ۽ سردار محمد عظيم خان) جو پاڻ ۾ ڳالهائڻ، نيٺ ميرن جي صلاح مطابق شاهه شجاع جو پنهنجي مرضيءَ سان لڏياني روانو ٿيڻ ۽ سردار محمد عظيم خان جو واپس خراسان وڃڻ ۽ سنڌ جي ميرن جو دلجاءِ سان خوش ٿي وهڻ شاهه شجاع بنا ڪنهن جهيڙي جهٽي جي جيئن هوا تي سوار ٿي آيو هو، تيئن هوائي ٿي هليو ويو:

ميرن جو قاصد سيد ڪاظم علي شاهه جڏهن خراسان وڃي سردار محمد عظيم خان سان مليو ته ڪيس ريهي ريبي شڪارپور اچڻ تي آماده ڪيائين. سردار محمد عظيم خان ڪي اهي ڳالهيون ڄڻ خدا ڏياريون. جيئن ڌن دولت جو آسرو مليس، تيئن سندرو ٻڌي پنهنجن ڀائرن ۽ سردارن: سردار دوست محمد خان، سردار شير دل خان ۽ ٻين سرڪردن ڪي پنهنجي ڪٽڪ سميت، جنهن ۾ چاليهه پنجاهه هزار سوار پيادا ۽ زرهه پوش شامل هئا، اڳيان ڪري ميرن جي ماٿهن سان سنڌ ڏانهن وڌي هليو. جڏهن منزلون هٽندو قلات جي سرحدي هنڌ ڍاڍر (١) تائين پهتو ته شاهه شجاع سچي ڳالهه سوچي سردار محمد عظيم خان جي اميرن ڏانهن ڳجهي نموني خط اُماڻيو:

"سردار محمد عظيم خان اچانڪ بيابان ڏانهن نڪري آيل هرڻ وانگي اچي وارد ٿيو آهي. ان باري ۾ اُهي چڱا مڙس ڪيئن ٿا ڀانئن جيڪي پاڻ ڪي اسان جو خير خواهه چوائيندا اچن ٿا. هاڻ جڏهن ڳالهه هيستائين اچي پهتي آهي، اسان چاهيون ٿا ته اوهان پنهنجي راءِ ڪان آگاهه ڪريو ته ڪا خبر پئجي سگهي."

هنن جواب ڏياري موڪليو:

" اسان اوهان جا خادم ۽ تابعدار آهيون ۽ اوهان ڪي بادشاهه جي روپ ۾ ڏسڻ لاءِ

---

(١) ڍاڍر، سبي ڪان ڏهه ميل اولهه تي ڳوٺ آهي، جيڪو اُن زماني ۾ سنڌ ۽ بلوچستان جي سرحد ليکيو ٿي ويو. حبيبي

www.sindhsalamat.com books.sindhsalamat.com

آسائتا رهون ٿا. انهيءَ اوسيئڙيءَ ۾ اسان جون ڏينهن رات اکيون ڪتل آهن. خدا نه ڪري جيڪڏهن سردار محمد عظيم خان اوهان سان هٿ ڳنڍيا ته اسان عين موقعي تي نروار ٿي سندس ساٿ ڇڏي اوهان جا ٻانهن ٻيلي ٿينداسين ۽ اهو شڪار پنهنجو پاڻ اچي اوهان جي ڪوڙڪيءَ ۾ ڦاسندو.“ (ص: ١٣٣)

شاهه شجاع اهي دم دلا ڏسي حوصلو جاءِ ڪيو ۽ ميرن جي ڏيان تي آندائين ته صورتحال اجهو هن ريت آهي، اوهان ٿورو صبر ڪريو ته چا ٿو ٿئي. خراساني پٺاڻن جو دستور آهي ته جتي دولت جو چمڪو ڏسندا، اُتي جيتن (پروانن) وانگي اچي ڳاهٺ ٿيندا، جنهن هنڌ سٺيي ماني نظر پوندن، اُتي مکين وانگر وجي مارو ڪندا.

هنن (سردار محمد عظيم خان جي اميرن) جوبه اهوئي حال آهي. هيءُ جڏهن ڏسندا ته اسان جو پاسو ڳرو آهي ته هڪدم هن کي ڇڏي اسان جا ٿي بيهندا. اهو لقاءُ سڄي دنيا ڏسندي. آخرڪار حيدرآباد ۽ خيرپور جا سيئي مير: مير ڪرم علي خان، مير مراد علي خان، مير سهراب خان، مير رستم خان ۽ ٻيا هٿيار پنهوارن ۽ ٽنبن تولانن سان پوري سپاهه سميت سردار محمد عظيم خان سان منهن ڏيڻ لاءِ اچي لاڙڪاڻي رسيا، جتي کي ڏينهن ترسي وري ميان شاهل محمد واري قبي ۾ وڃي منزل ڪيائون.

*

www.sindhsalamat.com books.sindhsalamat.com

(٢١)

سنڌ جي ميرن جو عقل کان ڪم وٺي شاهه شجاع کي شڪارپور مان پاڻ وٽ گهرائڻ:

سال ١٢٣٦ھ/١٨٢١ع ۾ سردار محمد عظيم خان ميرن جي منشا موجب منزلون هڻندو اچي ياڳ(١) (ناڙي) تائين پهتو، جتي معاوضي بابت ميرن سان سندس ڳالهيون ناهه تي نه پهچي سگهيون. سردار محمد عظيم خان جو چوڻ هو ته ڪيس ڪابل کان شڪارپور تائين هڪ هڪ منزل جو هڪ هڪ لک رپيو (جنهن جو اڳ ۾ وعدو ڪيل هو) ادا ڪيو وڃي. اها ڳالهه ميرن کي ڏکي لڳي. سو پويان پير ڪرڻ لڳا. سردار محمد عظيم خان کي اچي شڪ جاڳيو ته ميرن جي اها وعدي خلافي شاهه شجاع جي چرچ تي ٿي رهي آهي، ان ڪري هنن کي جنگ جو دڙڪو ڏنائين: ميرن جنگ جو دڙڪو ٻڌي مصلحت کان ڪم وٺي شاهه شجاع کي آزيون ڪندي شڪارپور لکي موڪليو: "سردار محمد عظيم خان کي ملڪ داري جي مصلحت واري خيال کان خراسان مان، انگريز بهادر جي چُرپُر بابت ڳالهين هلائڻ لاءِ هتي گهرايو ويو هو، پر هن وقت انگريزن جا سفير واپس انگلنڊ وڃي چڪا آهن. ان ڪري هاڻ ڳالهين جي ضرورت نه رهي آهي. هيڏانهن سردار محمد عظيم خان لالچ ۾ منهن وجهي ويٺو آهي ۽ سندس اميرن جو به ساڻس ڪجهه اختلاف نظر اچي ٿو، تنهن هوندي به اسان مرحوم وزير فتح خان جو لحاظ رکندي ساڻس جنگ ڪرڻ نٿا چاهيون. چو ته دنيا جي فريب ۾ اچي هروڀرو مسلمانن کي مارائڻ مناسب ناهي. سردار محمد عظيم خان ڪشمير جي دولت ۽ خراسان جي لشڪر تي پيو ٽڙي ۽ ڏاڍائي پيو ڏيکاري پر اسان کي اوهان جهڙي بهادر بادشاهه جي آيل هوندي هن جي ڪا پرواهه ڪانهي. ڪيس ڪٿي اچي ڪنيو آهي جو اهڙا ابتا پير پيو ڪٽي. سندس پرڪارن مان ائين پڌرو پيو ٿئي ته (هن جي پڇاڙيءَ مان) اوهان جي اقبال جو سج اُڀرڻ وارو آهي.

اُميد آهي ته اوهان جلد شڪارپور مان اچي ميان شاهل محمد جي قبي ۾

(١) ياڳ: ڍاڍر کان چوٽيهه ميل ڏکڻ طرف جيڪب آباد ڏانهن ايندڙ شاهي رستي لڳ آهي. جتي سردار محمد عظيم خان کي ادائگي جو وعدو ڏنل هو. ـ حبيبي

www.sindhsalamat.com books.sindhsalamat.com

پهچندا، جيئن اسان اوهان جي خدمت جي سعادت حاصل ڪرڻ جهڙا ٿيون."
(ص: ١۴٠)

شاهہ شجاع ميرن جون اهي ڳالهيون ٻڌي ڪجهہ وقت پنهنجي ليکي سوچيندو رهيو. نيٺ دورانديشيءَ کان ڪم وٺي پهريان پنهنجي حرم کي سامان سميت ميرن ڏانهن ڏياري موڪليائين. ان کان پوءِ شهزادي تيمور کي روانو ڪري هيءُ خط ميرن ڏانهن اُماڻيائين: "اسان پنهنجي حرم کي اوهان ڏانهن ڏياري موڪلڻ کان پوءِ شهزادي تيمور کي بہ ايڏانهن روانو ڪري چڪا آهيون. بلوچن جي ننگداريءَ ۽ جوانمردي مشهور آهي، جنهن جي اعتبار موجب ائين ڪرڻ ۾ آيو. هاڻ اوهان تي ڇڏيل آهي تہ ننگاوتي ۽ مرداڻي مرڪ مطابق اوهان کي ڇا ڪرڻو پوندو. اسان زماني جا حال ڏسي چڪا آهيون. جيڪڏهن اوهان اجا بہ ڪا اٿائي ڳالهہ ڪئي تہ ان جي سڄي ذميداري اوهان تي هوندي ۽ ماٺهو بہ اوهان تي ٺي ڪِلندا." (ص: ١۴١)

ميرن اکيون ٻوٽي پنهنجي روش جاري رکي. هنن کي اها اُڻ تُڻ لڳي پئي هئي تہ شاهہ شجاع ڪنهن بہ حالت ۾ شڪارپور جا وڻ ڇڏي وڃي ڪين ٿِي ڪا بہ ڳالهہ دل سان ڪانہ ٿي آئڙي.

*

ميرن جي ستوهه پرڻ تي شاهه شجاع جو شڪارپور مان اُسهڻ، وڃڻ وقت شاهوڪارن کان سنڌن جند ڇڏڻ جي عيوض ٽيهه هزار رپيا پرائي ونڻ ۽ ميرن جي سانس ويسا گهاتي ڪرڻ:

شاهه شجاع ١٢٣٦هه/ ١٨١١ع ڌاري ميرن جي بيدلي ڏسي، سنڌن ميڙ منٿ تي شڪارپور مان هلڻ هارو ٿيو ته پهرينءَ سَٽ ۾ شهر جي شاهوڪارن سيٺ ٽنڊٽمل، سيٺ سيوا سنگهه، سيٺ گلاب راءِ ۽ ٻين ڪي پاڻ وٽ گهرائي ڪانئن پڇا ڪيائين ته هن وقت اسان جو مهاڏو سردار محمد عظيم خان سان آهي. ٻئي پاسي ميرن جي ٿهوت وڌندي پئي وڃي ته اسان ترت شهر ڇڏڻ جي ڪريون. هوڏانهن قضا الاهي جي ڪا خبر ڪانهي ته اڳتي هلي ڪهڙا ڏينهن ڏسڻا پون! اوهان سدائين اسان جا ساٿاري ٿي رهيا آهيو، ٿي سگهي ٿو ته انهيءَ الزام ۾ سردار محمد عظيم خان اوهان تي ڪا وَٿ پڪڙ ڪري ۽ اوهان اسان ڪي مهٽي هاب ٻڌايو (سو نيڪ ناهي) اهائي گهڙي اُٿو، جيڪڏهن چاهيو ته هتي رهي پئو. ٻي حالت ۾ هتان نڪرڻ جي مرضي هجيو ته ٻڌايو. ان تي شاهوڪارن پاڻ ۾ صلاح ڪئي ته پنهنجي پلاٽي شڪارپور ڇڏڻ ۾ ئي آهي. نيٺ شاهه شجاع کان موڪلاڻي روهڙيءَ ڏانهن روانا ٿيا. شاهه شجاع موڪل جي بهاني هنن کان ٽيهه هزار رپيا پرائي ورتا. انهيءَ لڏ پلاڻ ۾ هنن جو پيو به ڪيترو نقصان ٿيو، پر ڪو چارو نه ڏسي سمورا سور پيئندي شهر ڇڏي ويندا رهيا. پڇاڙيءَ ۾ شاهه شجاع پاڻ به پيادا ۽ سوار ساڻ ڪري شهر مان نڪري ڪي ڏينهن عيدگاهه ۾ وڃي ترسيو ،جتي ميرن جا ماڻهو اچي سانس مليا. انهن سان گڏجي، اتان ٽڏو پٽيائين ۽ ڳڙهي ياسين تائين رسيو. اوچتو ميرن وٽان پروانو پهتس:

"سردار محمد عظيم خان اسان ڏانهن پنهنجا گماشتا اُماڻيا آهن، جيڪي ڪن مسئلن تي ڪجهه ڳالهائڻ ٿا گهرن. جواب ۾ اسان به اُن ڏانهن پير غلام محي الدين سرهندي ۽ سيد اسماعيل شاهه کي ڏياري مُڪو آهي. (هاڻ ڏسون ٿا) جيڪڏهن هو اوهان جي تابعداريءَ ۾ آيو ته

www.sindhsalamat.com books.sindhsalamat.com

واھ نہ تہ اسان (اوھان جي خاطر) پنھنجو سر قربان ڪري رھندا سين. في الحال اوھان جتي آھيو اتيئي رھيا پيا ھُجو، اڳتي وڌڻ جي نہ ڪريو، اسان مڙئي ڪنھن نہ ڪنھن نموني سچي معاملي کي منھن ڏئي وٺندا سين. " (ص: ١۴٧)

ميرن جا اھي حال ڏسي، شاھہ شجاع کي ڪيئي شڪ شبھا جاڳيا. گھڙي حيرت ۾ تہ گھڙيءَ صلاح مصلحت ۾ دل مَن ھٽندو وجي ميان شاھل محمد جي مقبري پيڙو تيو، جتي ميرن جو لشڪر لٿل ھو. ميرن کي جو اھا خبر پئي تہ مٿينءَ دل سان نواب ولي محمد خان لغاري ۽ سيد ڪاظم شاھہ کي وڏيرڪي پنڌ تائين سندس آجيان لاءِ اُماڻيائون. ھيءُ بہ رڪي منھن سان وجي اتي رسيا ۽ شاھہ شجاع جي ڪا خاص خاطر تواضع ڪانہ ڪيائون.

ٻئي ڏينھن حيدرآباد جي ميرن مان مير ڪرم علي خان ۽ مير مراد علي خان پنھنجي خاص عملي سان اتي اچي سھڙيا ۽ شاھہ شجاع خوش ٿي ساڻن گڏيو. ڪا گھڙي ڪچھري ڪري ٻئي ڪل خوشي سان ھڪ ٻئي کان موڪلائي پنھنجن خيمن ۾ اچي خلاصا ٿي ويھي رھيا. تنھن کان پوءِ ميرن پنھنجي معتبر منشي خوشيرام کي شاھہ شجاع ڏانھن موڪليو، جنھن ادب سان اچي کيس عرض ڪيو تہ: سردار محمد عظيم خان جي ساٿاري خراساني اميرن ۽ خانن اوھان جي جان نثاري ۽ خدمت گذاريءَ لاءِ جيڪا ھام پئي ھنئي آھي، سا ڪنھن کان ڳجھي ڪانھي، تڏھن بہ ويجھڙائي ۾ ھنن اوھان سان سنمک ٿيڻ جي جيڪا ساک پري ھجي تہ ميرن کي بہ ان کان آگاھہ ڪندا، جيئن ھو انھن جو مطلب ڪڍي اصل حقيقت اوھان اڳيان پيش ڪري سگھن. انھيءَ مان سچي سُڌ پئجي ويندي تہ ھو ڪيتري قدر اوھان سان سچا آھن. " (ص: ١۴٩)

شاھہ شجاع کي ڳالھہ دل سان لڳي ۽ ھن اھي سمورا خط، جيڪي سردار محمد عظيم خان جي ساٿارين کيس لکيا ھئا، گھرائي منشي خوشيرام جي حوالي ڪيا.

اھي خط جڏھن انھيءَ حرفت سان شاھہ شجاع وٽان نڪري وڃي ميرن جي ور چڙھيا تہ ھنن ھڪدم سردار محمد عظيم خان کي سجاڳ ڪيو تہ اجھو خراساني خانن جا اھي پرڪار اٿو، جو ھڪ پاسي اوھان سان پيا پانھپ واريون ٻوليون ڪن تہ ٻئي طرف شاھہ شجاع کي پيا پنھنجو ڏٽي سائين سمجھن!

www.sindhsalamat.com books.sindhsalamat.com

هاڻ چگو ائين آهي تہ (سچي ڳالهہ جي لڱائي چگائي جاچڻ ڪان پوءِ) خراساني خانن جي سچ ڪوڙ جو فرق سمجهي سپ ڪجهہ سوچي اوهان اسان سان ايڪي ۾ رهندا ۽ وڌيڪ اهڙي ڪا بہ ڳالهہ نہ ڪندا، جنهن مان اسان جي لاڳاپن تي ڪو اڻ وڻندڙ اثر پوي.

هن روئداد جي روشنيءَ ۾ هر ڪو هيءُ اندازو لڳائي سگهي ٿو تہ سنڌ جا مير (ٽالپور) ڪيئن پنهنجي عقل جي زور تي سردار محمد عظيم خان جي سٽ ۾ پاڻ وٺائيندا پئي آيا. (١)

*

---

(١) نوٽ: هن ڪان اڳ باب ١٣ توڙي ١٨ ۾ بيان ٿي آيل شاهوڪارن ، سيٺ ٽنڊڻ مل، سيٺ سيوا سنگهہ ۽ سيٺ گلاب راءِ اصل امرتسر پنجاب جا هئا، جن شڪارپور ۾ اچي واپار وسيلي سڄي بازار سميت آسپاس جي وهنوار تي پنهنجي ڌاڪ ڄمائي هئي ۽ شهر جي هُنڊين (بئنڪاري) جو سڄو ڪاروبار هنن جي ئي هٿ وس هو. (تاريخ تازه نواءِ معارڪ باب ١٣ جي حاشيہ جي حوالي سان) -

www.sindhsalamat.com books.sindhsalamat.com

سردار محمدعظيم خان جي ساٿاري خراساني خانن جو شاهه شجاع وٽ هلي وڃڻ ۽ سردار محمد عظيم خان کي ميرن واري ڳالهه جي پڪ ٿيڻ، ميرن پاران رسٽن تي چونڪيون بيهارڻ، جيئن خراساني [افغاني] خانن مان ڪوبه شاهه شجاع ڏانهن اچي وڃي نه سگهي:

ميرن پنهنجي حرڪت سان شاهه شجاع وٽان افغانستاني/خراساني خانن جا خط هٿ ڪري پنهنجي ڪارندن ذريعي سردار محمد عظيم خان وٽ پيش ڪيا. هيءَ اجا انهيءَ ڪارگذاريءَ تي ڪنهن ڪارروائي جي اوسيئڙي ۾ رهيا ته ايتري ۾ خالوخان الڪوزئي پنهنجن چار سؤ سوارن سان سردار محمد عظيم خان جي لشڪر مان نڪري وڃي شاهه شجاع وٽ رسيو، جنهن پرينديئي ڪيس خلعت سان نوازيو. انهيءَ خالوخان الڪوزئي جي وڃڻ سان سردار محمد عظيم خان کي پڪ ٿي ته ميرن ان باري ۾ اڳواٽ هن کي جيڪي ڪجهه ٻڌايو هو، سو برابر سچ هو. تنهن ڪان پوءِ به سردار محمد عظيم خان جي لشڪر مان خراساني/افغانستاني خانن جا ڪيئي دستا الڳ ٿي شاهه شجاع ڏانهن ويندا رهيا. سردار محمد عظيم خان هنن جا اهي افعال ڏسي اتڪل ڪان ڪم وٺندي باقي رهيل اميرن کي گهرائي ظاهري ڪل خوشيءَ سان هر هڪ جي هٿ ۾ اهي خط ڏنا، جيڪي کيس (شاهه شجاع وٽان هٿ آيل) ميرن (ٽالپورن) وسيلي وصول ٿيا هئا. هيءُ جڏهن خط ورهائي واندو ٿيو ته سپني کي چوڻ لڳو: شاهه شجاع هندستان مان ڪيڏ ڪري هيءُ خط اوهان جي پاران لکرائي انهن تي مُهر هڻي ميرن جي حوالي ڪيا هئا ته جيئن انهيءَ دُلبي سان هو اسان جي ماڻهن ۾ ڏڦيڙ (تفرقو) پيدا ڪري.

خراساني/افغانستاني خانن جڏهن اکين سان پنهنجا هٿ اکر پڙهيا ته پنهنجي ڪئي تي پشيمان ٿي چوراٽين نگاهن سان هڪ ٻئي کي گهورڻ لڳا ۽ اک ڇنڀ ۾ هڪ ٻئي پنيان پاسيرا ٿيندا وڃي پنهنجن تنبن پيڙا ٿيا. هنن جي اندر ۾ وسي ويو ته اها باهه سنڌ جي ميرن جي ئي ٻاريل آهي، جيڪي پاڻ کي شاهه شجاع آڏو سرخرو ڪرڻ ٿا چاهين.

www.sindhsalamat.com books.sindhsalamat.com

ميرن جي انهيءَ جُٽ جو نتيجو نيٺ اهو نڪتو جو خراساني/افغانستاني خانن هن ڪان اڳ شاهه شجاع جي پاسي جيڪا رجوعات رکي هئي سا بلڪل بند ڪري ڇڏيائون.

سردار محمد عظيم خان جيتوڻيڪ خراسان ڪان وٺي ڪابل قنڌار تائين ڪُل افغانستان تي قابض هو ۽ جيڪي گهري ها سو ڪري پئي سگهيو، تڏهن به ڪنهن کي ڪا سزا نه ڏنائين. پر جي ڏئي ها ته به هن تي ڪا ميار نه هئي.

اهڙيءَ ريت سنڌ جي ميرن جي ڪارگذاري پوريءَ طرح ڪارگر ٿي وئي، جن انهيءَ هوشياريءَ سان سردار محمد عظيم خان کي پنهنجي آڻ تان لاهي جنگ جو خطرو ٽاري ڇڏيو ۽ ماٺ ميٺ ۾ سردار محمد عظيم خان کي سموري خرچ ڪاٻار ۽ ڏل جي ادائگي سان راضي ڪري وجهي پنهنجي مقصد ۾ پار پيا.

پڇاڙيءَ ۾ سردار محمد عظيم خان جي صلاح سان، ميرن انهيءَ حڪم تي سيني رستن مٿان چوڪيون قائم ڪيون ته سردار محمد عظيم خان جي لشڪر مان ڪوبه پيادو يا سوار ڀڄي وڃي، شاهه شجاع وٽ پناهي نه ٿئي. جيڪڏهن ڪو ائين ڪري ته ان کي اتيئي پورو ڪيو وڃي. جيئن آئندي ڪوبه اهڙو قدم نه کڻي سگهي.

انهن چوڪين قائم ٿيڻ کان پوءِ ميرن جي ماڻهن ڪيترن سوارن ۽ پيادن کي (جيڪي سردار محمد عظيم خان جي لشڪر مان ڀڄي ٿي نڪتا) قتل ڪري ڇڏيو. جڏهن شاهه شجاع کي خبر پئي ته ڪاوڙجي ميرن کي چوائي موڪليائين ته: اوهان جيڪي ڪري رهيا آهيو، سو ڪنهن به مروت وٽان نه آهي. توهان جا ماڻهو خراساني [افغانستان]جي خانن کي قتل ڪري اهو ظاهر پيا ڪن ته اوهان وٽ رتيءَ ماتر خلوص ڪونه رهيو آهي. اوهان جي اها روش ڏسي اسان کي اچرج پئي لڳي ته اوهان ڪهڙي آڌار تي دوستيءَ جو دم هڻي رهيا آهيو؟

ميرن جواب ڏنو ته: اسان جي چوڪين جا ماڻهو هر روز بدلبا رهن ٿا، جيڪي وحشي (بُوش) بلوچ آهن، انهن کي پنهنجي شناس به ڪانه هوندي آهي، جنهن ڪري ايڏيون ارڏايون ڪندا رهن ٿا. بهرحال اڳتي لاءِ انهن کي سمجهايو ويندو ته ڪنهن به خراساني/افغانستاني خان کي قتل ڪرڻ کان باز رهن.

سنڌ جي ميرن ٻاهرين خاني شاهه شجاع سان سنمک ٿيڻ جي ٿي ڪئي ته اندروني طرح سردار محمد عظيم خان سان به پورا پوندا ٿي آيا. هنن کي هر حالت ۾ پنهنجي مطلب سان ڪم هو ۽ هر گهڙي پنهنجي مراد ماڻڻ جا خواب لهندا ٿي رهيا.

هڪ ڏينهن ڇا ٿيو جو سردار شيردل خان جي حملي جا افواهه (هاواٽا) هُلي ويا،

www.sindhsalamat.com books.sindhsalamat.com

تہ هو اجهو تہ پنهنجي اتاهہ لشڪر سان اچي ميرن مٿان ڪڙڪو ڪري.... اهو ٻڌي ميرن جي لشڪرين ۾ اچي ڦڙڦوٽ پئي. نيٺ سڄو لشڪر بنا ڪنهن اجازت ۽ حڪم جي گهوڙن تي چڙهي ، هوڪارا ڪندو سردار شير دل خان جي مقابلي لاءِ نڪري پيو. هيڏانهن رڳو مير صاحب ڪن خاص ماڻهن سان اڪيلي تنبن ۾ رهجي ويا. ڪين پنهنجي لشڪرين جي بيوقوفيءَ تي ڏاڍي خار پئي آئي تہ ڪيئن ڪنهن اطلاع ۽ اجازت بنا اهو ڪڏو ڪم ڪيائون. هاڻ خبر ناهي تہ الائي ڇا ٿيندو؟

هنن ڪي اها ڳڻتي بہ هئي تہ متان سپاٽي شاهہ شجاع پنهنجيءَ تي اچي هن موقعي جو فائدو وٺي چڙهائي ڪري ۽ اسان ٻيٺي ڏچي ۾ اچي وڃون. سو رات ڏينهن الاهي امان جو ورد ڪندا ٿي رهيا. اهو حال ڏسي شاهہ شجاع جي بهادر ۽ سرڪردي امير نور محمد خان الڪوزئي، شاهہ شجاع کي پڙڪائڻ جي ڪئي تہ اجهو ميدان صاف لڳو پيو آهي، ميرن هميشہ اوهان سان زياد تيون پئي ڪيون آهن. هاڻ ڇو نہ مٿن هلان ڪئي وڃي. هونئن بہ اڪيلا رهجي ويا آهن. اهڙي مهل وري ورلي هٿ اچي.

شاهہ شجاع وراڻيو: اسان جو اهو مرڪ نہ آهي تہ اهڙي قسم جون ڳالهيون سوچي انهن تي عمل ڪريون. اسان پاڻ ڏوجهرن ۾ آهيون، ڪهڙي خبر تہ ائين ڪرڻ سان اسان تي ئي ڪا آفت اچي ڪڙڪي پوءِ نہ هيڏانهن جا رهون نہ هوڏانهن جا! مرد اهو آهي جو پڇاڙيءَ تي نظر رکي.

هو اجا انهيءَ ويچار ۾ هو تہ ميرن جو لشڪر بہ سهڪندو گهوڙا ڊوڙائيندو واپس وريو ۽ ڦونڊ ۾ پرجي هر ڪو پنهنجي ليکي لپاڙون هڻندو رهيو. نيٺ ينگ جون جمنيون(۱) ڇپن تي چاڙهي سيني وڃي آرامي ٿيا.

سردار شير دل خان جي حملي جا افواهہ ڪوڙا نڪتا تہ ميرن بہ سامت جو ساهہ ڪنيو. ڪين جيڪي خطرا خيال ۾ هئا اهي سڀ دور ٿي ويا. انهيءَ هوڙهيائي تي لشڪر جي اڳواڻن کي گهٽيئي لعنت ملامت ڪيائون تہ خدا مڙئي خير ڪيو نہ تہ اوهان بہ حد ڪري ڇڏي هئي. حقيقت بہ اها هئي تہ ميرن کي بچائڻ واري بچايو، تنهن هوندي بہ هنن سان جيڪا ٿي چڪي ان هنن جا ٽين ڪڙڪائي ڇڏيا هئا. بهرحال:

دوست ساٿي آهي تہ دشمن ڇا ٿو ڪري سگهي
هو سڀ کي پنهنجي پاڇي ۾ پناهہ ڏيندڙ آهي.

*

(۱) اصل عبارت: پيالہ هاي زمرد گون ۽ ساني ينگ جا پيالا . . مترجم

www.sindhsalamat.com books.sindhsalamat.com

سنڌ جي ميرن جو سردار محمد عظيم خان سان صلح ڪرڻ ۽ شاهه شجاع کي درياهه ٽپائي پار پهچائڻ:

سنڌ جي ميرن ١٢٣٦هه / ١٨٢٠ع ۾ پنهنجي اورچائي ۽ شاهه شجاع جي راضپي سان، حرجن خرچن سان گڏ ڏل کي ڏال بڻائي سردار محمد عظيم خان کي پنهنجي پاسي ڪيو. هوڏانهن خود شاهه شجاع اندروني ڇڪتاڻ جي ڪري بي مزي ٿي چڪو هو. هن سان ميرن جيڪا ٿي ڪئي، تنهن تي ڪيس ڏاڍو افسوس پئي ٿيو. ميرن جڏهن ڏٺي وٺي سردار محمد عظيم خان سان صفائي ڪئي ته ساڻس ملاقات لاءِ سوچيائون، جيئن رهيل معاملا به طئي ٿي وڃن. ليڪن سردار محمد عظيم خان پنهنجي اميرن (خراساني/افغاني خانن) جي بي اعتباريءَ سبب ميرن جي ملاقات لاءِ تيار نه ٿيو. هنن کي چوائي موڪليائين ته جيستائين شاهه شجاع درياهه پار ڪري هُن پر نه ويندو، تيستائين پنهنجي ملاقات ممڪن ناهي. اوهان به اهڙو خيال دل ۾ نه آڻيو. ميرن انهيءَ تي اوڏي مهل پنهنجن ماڻهن کي هيءُ نياپو ڏئي شاهه شجاع ڏانهن اماڻيو ته: اسان مرحوم وزير فتح خان جي عذر خواهي لاءِ سردار محمد عظيم خان وٽ وڃڻ تا چاهيون، پر هو اوهان جي خطري کان ملاقات ڪرڻ نٿو گهري. اوهان جيڪڏهن پلاٽي ڪري ميان شاهل محمد جي مقبري مان نڪري درياهه جي هن پر هليا وڃو ته نهايت مناسب ٿيندو. اسان مرحوم فتح خان جي عذر خواهي کان پوءِ ساڳيا خادم ٿي رهنداسون جهڙا آهيون. ائين ڪرڻ سان سيني ڪلفتون ۽ ڪدورتون هڪ ٻئي جي دلين تان ميسارجي وينديون. اسان ته هونئن ئي اوهان جي تابعداري ۾ آهيون. اميد اٿئون ته اڳتي هلي سردار محمد عظيم خان به اوهان جي فرمان هيٺ هلڻ جي ڪندو. شاهه شجاع کي خبر هئي ته مير ڪنهن نه ڪنهن بهاني ڪيس تيز ڏيڻ تا چاهين ته جيئن هڪ جاءِ تي هيڪاندو نه هجي، ان ڪري درياهه پار ڪرڻ تي تيار ٿيو ۽ نيٺ وڃي هن پار رسيو. ميرن هن سان جيڪو سلوڪ پئي ڪيو، تنهن کي ساريندي هر گهڙيءَ افسوس ڪندو ٿي رهيو پر حالتن اڳيان مجبور هو!

*

www.sindhsalamat.com books.sindhsalamat.com

(۲۵)

ميرن جي سردار محمد عظيم خان سان ملاقات ۽ ٻنهي طرفان هڪ ٻي جون دعوتون ڪرڻ:

شاهه شجاع ميرن جون بيوفايون سارينديو وڃي درياهه جي پرينءَ پر پهتو ته ميرن ميدان صاف ڏسي، وڃي سردار محمد عظيم خان سان ملاقات ڪئي. ٻئي ڌريون دل کولي هڪ ٻئي جي خوش آمد برآمد ۾ لڳي ويون.

ميرن پهريان مرحوم وزير فتح خان جي عذر خواهي ڪئي ته سردار محمد عظيم خان دستور موجب ميرن کي شاناڻي دعوت ڏني، جنهن ۾ هر قسم جا طعام قمام ۽ ٻيا رنگ موجود هئا. ان کان پوءِ ميرن جو وارو آيو، هنن جيڪي پاڻ سان آندو هو، سو سردار محمد عظيم خان جي خدمت ۾ پيش ڪيائون.

سردار محمد عظيم خان پاران ميرن جي آڏو جيڪي مال موجود ڪيا ويا اهي اهڙا ته عجيب ۽ اڻ لڀ هئا، جو ميرن ڪڏهن اکين سان ڏٺا ئي ڪونه هئا. ڪاڏي کان پوءِ ڳائڻين ڳات اُپا ڪيا، جن محفل کي ڪيف ۽ سرور ۾ آڻي ڇڏيو. خاص ڪري ڪشميري لال پرين ته وڻ ئي وڃائي ڇڏيا. انهيءَ شوق فرمائڻ کان پوءِ مير اڇي تنبن ۾ قراري ٿيا. ٻئي ڏينهن وري ميرن سردار محمد عظيم خان جي مهمانيءَ جو بندوبست ڪيو، جنهن لاءِ ناهه نوهه سان مجلس قائم ڪرڻ ۾ آئي. انهيءَ موقعي تي سنڌ جي خاص ۽ خوشبودار خوراڪ "پلو" اهڙي ريت پچائي تيار ڪيو ويو. جو ڪنهن چواڻي: مڇيءَ جي جهلڪ ڏسي، ماڻهن کان چنڊ جي چمڪ وسري وئي.

اهو مصالحدار پلو، جڏهن سردار محمد عظيم خان اڳيان آندو ويو ته سنڌس وات پاڻي ٿيڻ لڳو. جڏهن سيني پلو کائي پيٽ پريو ته سردار سان گڏ سنڌس امير ۽ پائر ڪا مهل پنهنجي چپن تي جڀ ڦيريندا، چاٻا ڪندا رهيا ۽ پلي جي ساراهه ڪندي نٿي ڌاپيا. آخر ناچ ڳاني کان پوءِ ائين چوندا مجلس مان اٿندا ويا:

"ڪٿي چنڊ، ڪٿي محبوب جا ڳل، ٻئي پيا جرڪن پر هي ڪٿي ۽ هُو ڪٿي؟"

ميرن جي دعوت بيشڪ ڀلي، پر تڏهن به سردار محمد عظيم خان جي دعوت جو مَٽ ڪٿي؟ ٻنهي ۾ گهڻو تفاوت هو. بهرحال، ميرن سردار محمد عظيم خان سان گڏ

www.sindhsalamat.com books.sindhsalamat.com

ڪائي پي عيش ڪري پاڻ ۾ وعدا وعيد پورا ۽ پختا ڪيا ، ويتر جو هڪ ٻئي ڪي شاهي سوڪڙيون پيش ڪيائون تہ هڪ ٻئي جا گهاٽا يار ٻڌجي پيا .

اهي سوڪڙيون لڳ ڀڳ لک رپئي جون هيون، جيڪي ميرن پاران سردار محمد عظيم خان ۽ سندس اميرن، پائرن کي ڏنيون ويون. تنهن کان سواءِ لشڪر جي خرچ پکي لاءِ بہ ٻارهن لک الڳ ڏيڻا ڪيائون. موٽ ۾ سردار محمد عظيم خان ميرن کي پوشاڪون پهرائي مانائتو ڪيو ۽ هنن پنهنجا وڪيل مقرر ڪري موڪل ورتي.

هڪ پاسي حيدرآبادي مير جهمپٽين ۾ (١) چڙهي درياهہ اورانگهي هليا تہ ٻئي طرف خيرپور جي ميرن پنهنجي ماڳ ڏانهن رخ رکيو ۽ هوڏانهن شاهہ شجاع درياهہ جي پرينءَ پڪ ميرن جي بيوفائي ۽ ڊڊائي تي وٽ ڪائيندو تي رهيو، پر ورِيس ڪي بہ نہ ٿي. نيٺ نااميديءَ جي عالم ۾ اتان هلي درازن ۾ اچي ڏکو دمائي فقير ميان قبول محمد(٢) جي در تي اچ وڃ ڪرڻ لڳو، جتي پڳهار جي سوال تي سندس سپاهہ جو ساٿس تڪر ٿي پيو. پاڻ پنهنجي پريشانيءَ ۾ هوننن ئي پورو ٿي چڪو هو، وري جو مٿان هيءَ مصيبت نازل ٿيس تہ سپاهہ کي تڙيون پٽائيندي پڳهار ڏئي پَلو آجا ڪيائين. پوءِ پنهنجون ڪي توبون خيرپور جي والي مير رستم خان وٽ امانت رکي اتان جيسلمير جو گس وٺي لڏياني ڏانهن لڏو ڪٽي هليو. واٽ تي اَن پاڻي جي اڻاوت ۽ اڻاٺ تنهن کان سواءِ موتمار گرمي، جنهن کان صفا ڦانءِ (هلاڪ) ٿي پيو، تڏهن بہ وڃي ماڳ رسيو.

*

(١) جهمپٽي (Jhampti) ننڍي ٻيڙي، جيڪا خاص ڪري ميرن جي سواري لاءِ هوندي هئي. انهيءَ جي رفتار بہ تکي ڇني وڃي ٿي.

(٢) فقير ميان قبول محمدج ڏ سو تعليق .

www.sindhsalamat.com books.sindhsalamat.com

(٢٦)

ميرن جي مصالحت کان پوءِ سردار محمد عظيم خان جو شڪارپور اچڻ، اتان ٻل اڳاڙي خراسان/افغانستان/وڃڻ:

ساڳي سال جڏهن شاهه شجاع لڏياڻي روانو ٿي ويو ۽ ميرن به پنهنجي ماڻهن ڏانهن موٽ ڪاڏي ته اچانڪ سردار محمد عظيم خان اچي شڪارپور ۾ ٽڪاءُ ڪيو ۽ شاهي باغ ۾ لهي رات ڏينهن ڪشميري ڳائڻن وڄائڻن جي ناچ ڳاني، شراب ڪباب جي شغل ۽ عيش عشرت ۾ لڳي ويو.

ٿورن ڏينهن کان پوءِ ميرن وٽان ڍل اڳاڙي شهر مان پڇي ويل شاهوڪارن کي چنيون لکي اڳاڙي لاءِ زور پريائين، پر انهن پنهنجي عاقبت ۽ جان مال جي خوف کان شهر ۾ اچڻ کان لنوائڻ جي پٽي ڪني ۽ جواب ۾ حيلا بهانا ڪندا ٿي رهيا. آخر سردار موصوف کي راضي ڪرڻ لاءِ ڪي معتبر ماڻهو ڏانهنس موڪلي سندس خدمت گذاري ڪيائون.

سردار محمد عظيم خان سپ ڪم لاهي ڪڇيءَ جي رستي کان خراسان [افغانستان] اسهيو ۽ شڪارپور جي پچر ڇڏيائين(١). واٽ تي پاڻيءَ جي اڻاٺ جي ڪري سندس سپاهه ٽڪرن ۾ ورهائجي وڏي مشڪل سان وڃي پار پيو: تڏهن به انهيءَ مصيبت دوران هن جا ڪيئي ماڻهو ضايع ٿي ويا ۽ ڪيترا گهوڙا مري ويس. شڪارپور ڇڏڻ کان پوءِ هتان جي انتظام هلائڻ لاءِ سردار شير دل خان کي مقرر ڪري ويو، جنهن جي بهادري، بلند همت ۽ عدالت سخاوت جا قصيدا شاعرن جي لکڻ کان مٿي هنا. هن جيئن شڪارپور جي حڪومت سنڀالي ته بلوچ ڌاڙيوالن ماڻهن جي لٽ ڦر تي اچي سندرو ٻڌو ۽ شهر جي دروازن تان چڙهايون پئي ڪيائون.

سردار شير دل خان رمضان جي مهيني ۾ سخت گرمي ۽ روزي جي تڪليف هوندي به ايماني غيرت ۽ شجاعت سان انهن جون پاڙون پٽيندو رهيو. جتي به انهن بدڪارن جو پرو ٿي پيو اتي هيءُ باز وانگي پهچي کين جهڙپ ڏئي شڪار ڪندو ٿي

---

(١) جيڪب آباد ۽ سبي جي وچ واري ايراضي کي 'ڪڇي' سڏبو آهي. جيڪا اتر طرف سائيڪو ميلن جي وٿيءَ تي آهي ۽ ريل به ايڏانهن وڃي ٿي.

www.sindhsalamat.com books.sindhsalamat.com

رهيو. انهيءَ مارا ماريءَ ۾ ڪيترن رهزنن جا ڏڙ سسيءَ ڪان ڌار ٿي ڪيائين ته ڪن کي جيئرو ڪڙي قابو ڪندو ٿي آيو. ان لاءِ حڪمراني جي قانون ۽ سياست موجب هر قسم جي سختي اختيار ٿي ڪيائين. نتيجو اهو نڪتو جو انهن ارڏن مان ڪنهن کي ڪر مٿي ڪڻي ٻيهر ڪنهن به ڪارستاني جي همت نه پئي ٿي. انهن خدا جي خلق کي سک ۽ آرام نصيب ٿيو. اهڙي به ترين انتظام جي ڪري ماٺهو نهايت امن ۽ سلامتي سان اوسي پاسي اچڻ وڃڻ لڳا. سردار موصوف ستن اٺن مهينن تائين شڪارپور جو انتظام سنڀاليندو رهيو ۽ عدل انصاف تي عمل پيرا رهي شڪارپور جي رعايا جي پرگهور پئي لڌائين ۽ هر ڪنهن سندس عدل انصاف ۽ رعيت پروري جي ساراهه ٿي ڪئي.

ان ڪان پوءِ سردار رحمدل خان کي قنڌار ڪان گهرائي شڪارپور جو حاڪم مقرر ڪيو ويو ۽ سردار شير دل خان پنهنجو عهدو ڇڏي خراسان/افغانستان وڃڻ جي تياري ڪئي. پنهنجي روانگي وقت سردار شير دل خان مون (مؤلف) کي به خراسان، افغانستان وٺي هلڻ لاءِ خيال ڏيکاريو، پر مون کي جيئن ته پيءُ ماءُ جي رضامندي کپندي هئي، ان ڪري نه وڃي سگهيس. پوءِ جڏهن ماءُ پيءُ وٽان اجازت مليم ته سردار موصوف جي حڪم جي تعميل ۾ تيار ٿيس.

آئون ڪيترن مهينن ڪان پوءِ خراسان/افغانستان وڃڻ لڳس، جيتوڻيڪ هتي سردار رحمدل خان پاران مون کي شڪارپور ۾ رهڻ لاءِ زور پريو ويو ته به مجبوري هئي جو مرزا عطا محمد خان قنڌاري، جيڪو فصاحت، بلاغت، سخنوري توڙي نڪته پروري ۾ بي مثال هو، تنهنجي موجودگي هتي ترسڻ مناسب نظر نٿي آيو.

مرزا عطا محمد خان قنڌاري، جيڪو سردار مذڪور سان مرزائي جي عهدي تي آيو هو، تنهن مون کي چيو هو ته اڄڪلهه حڪومت ۾ ڪي اهڙا اکين ٻوٽ موجود آهن، جيڪي ڪنهن جو قدر ڪري نٿا ڄاڻن. انهيءَ حالت ۾ اوهان (مؤلف) جو هتي ترسڻ ٺيڪ نه ٿيندو، ويتر جو اسان هيترا سارا خرچ ڪاپار ڪري ۽ مسافري جون سختيون سهي خراسان/افغانستان ڪان هت اچي پهتا آهيون ته اوهان جي رهڻ ڪري هروڀرو نقصان ۾ پنجي ويندا سين.

جيتوڻيڪ هر ڪنهن جو رزق خدا تي آهي ته به ناحق ڪنهن جي راهه ۾ رڪاوٽ وجهي، پنهنجي نفس جي هوس پوري ڪرڻ لاءِ ٻئي جي روزي تي لت ڏيڻ همت ۽ مروت جي ريت ڪان پري سمجهي، مون مرزا صاحب جي راءِ رکي ۽ پنهنجي قسمت موجب داڻي پاڻي جي ڇڪ سبب روانو ٿيس، جيئن چوندا آهن ته داڻي پاڻي جو آهو، لوهي

www.sindhsalamat.com books.sindhsalamat.com

قيد ڪرڻ کان وڌيڪ سگهارو هوندو آهي. انهيءَ لاچار کان شڪارپور ڇڏي قنڌار وڃڻ جي ڪيم. ان سفر لاءِ اتفاق سان اهو سهو پيدا ٿي پيو جو ڪو عرصو اڳ شاهه شجاع پنهنجي سپاهه مان ڪي پيادا روهيلا، هندستاني ۽ تلنگانه جا سپاهي هٽي رهائي ويو هو، اهي سردار شير دل خان جي خواهش موجب عبدالصمد خان سان گڏ خراسان[افغانستان]پنهنجي ويا، مون کي به انهن سان گڏ اماڻيو ويو (١). آءُ ساٿن گڏجي منزلون هٽندو نيٺ قنڌار پهچي نائب صاحب جو سلامي ٿيس. اتي منهنجي پهچڻ جي دير هئي، بس پوءِ ته مون لاءِ مسافر نوازي، قدرداني ۽ مهمانداري جي وٺ وٺان لڳي ويئي. مون کي پنهنجي محسن جي مرضيءَ موجب قسمين قسمين مهربانين ۽ نوازشن سان نوازڻ جون تياريون ٿي ويون ۽ هن عطائي تي ايترين عطائون ٿيڻ لڳيون جو ڳالهه ڪري نٿي سگهجي. مون کي بروقت حمام ڏانهن اُماڻيو ويو، جتي مالشين هٿن، پيرن وغيره جي مالش، بدن تان مهٽي مير صفا ڪرڻ ۽ حجامت لاهڻ ۾ ڪابه ڪسر ڪانه رهائي. ان سان گڏ هر گهڙيءَ "صحت حمام" جا وٽندڙ گفتا ورجايا پئي ويا، جن ويتر هيانءَ پئي ٺاريو. انهيءَ چيٺ چاڪريءَ ۾ منهنجا عضوا، جيڪي مسافريءَ جي ڪري ميرا گپ ٿي چڪا هئا ۽ ٽڪ کان چرڻ پرڻ جي نٿي ڪيائون، تن ۾ جڻ ٻيهر ساهه پئجي ويو ۽ مان اهڙو تازو توانو ٿي پيس جو پاڻ ته هيئنر ماءُ جي پيٽان پيدا ٿيو هيس. منهنجي بدن ۾ ڪوبه ٽڪ يا ماند گائي جو اثر باقي نه رهيو.

حمام هلندي ٿوري جهٽ ڪپڙن لاهڻ واري ڪمري ۾ آرام ورتم ته جيئن حمام جي ٻاڦ بدن جي چوڌاري وري رهيو ڪهيو روڳ به لاهي ڇڏي. پڇاڙيءَ ۾ مون کي مصريءَ جو شربت بيد مشڪ جي عرق سان پياريو ويو ۽ نائب صاحب وٽان عطا ٿيل پوشاڪ پهرائي ويئي. ان کان پوءِ آءُ جناب نائب صاحب جي خدمت ۾ حاضر ٿيس، جتي دعوت جو انتظام هو. انهيءَ دعوت ۾ مون لاءِ ايترا طعام آندا ويا جو انهن جي واکاڻ لکڻ کان ٻاهر آهي.

اهڙيءَ ريت ڪيترا ڏينهن منهنجي مربي نائب ملا مؤمن خان جا مون تي اڻکچار احسان هلندا رهيا ۽ هر روز منهنجي وندر جا جتن ٿيڻ لڳا. ڪڏهن اولياءُ ڪرام جون زيارتون پئي ڪيم ته ڪڏهن خراسان[افغانستان]جي معززن سان ڄاڻ سڃاڻ ٿي ڪرائي ويم ته ڪڏهن وري اهل ڪمال طبقي سان ملاقاتون پئي ٿيم. ڪچهريون هلندي دوستن جا منٺا ٻول ٻڌي اهڙي مناڻ ٿي محسوس ٿي، جنهن جي پيٽي ڪانه هئي.

(١) ڏسو تعليق نمبر ١٩.

www.sindhsalamat.com books.sindhsalamat.com

هيڏانهن سنڌ ۾ وري ڇا رکيو هو، نه ڪڇ جي ماڻي نه زبان مڙساڻي، اها به ڪا ڳالهه آهي؟ (سنڌ ۾) هڪ ته ڪڇ جي اُٽاڻ ٻيو مڙساڻي زبان جي اڻ هوند. سنڌين جي ماڻي جواري (جوئر جي) ۽ سنڌن روٽيو خواري، هتي سڀ علم ڪمال کان عاري ۽ سنڌن طبيعت ۾ حسد ۽ ڪينو ڀاري!

نائب ممدوح سردار شيردل خان اڳيان نيابت ۽ ڪارمختاري جي عهدي تي مامور هو، جن مان ڪار مختاري وارو عهدو منهنجي اختيار ۾ آيو ۽ مان خدا جي فضل سان انهيءَ انتظام ۾ لڳي ويس. مون کان اڳ انهيءَ عهدي تي مرزا احمد خان مقرر ٿيل هو. مون جڏهن سنڌس جاءِ والاري ته هن مون سان ڏاڍو سهڻو سلوڪ رکيو. جيتوڻيڪ دنيا بيوفا آهي ۽ بغض، دشمني کان پالهي نٿي رهي، تنهن هوندي به مرزا احمد خان پنهنجي چڱمڙسي جي ڪري ان حالت ۾ جو آءٌ سنڌس مسند جو مالڪ ٿي چڪو هيس، مون سان ڏاڍو سهڻو رويو رکندو آيو ۽ ڪڏهن به ڪنهن تيسي ۾ اچي مون سان ڪا ابتي روش روا نه رکيائين، نه وري ڪنهن ڳالهه تان منهن ۾ ڪو گهنج وڌائين. بلڪ سدائين ميٺ محبت سان هلي منهنجي دل کي پنهنجو شيدائي بڻائيندو رهيو ۽ منهنجي رضاجوئي ۾ ڪين ٿي گهٽتايائين.

آفرين آهي اهڙي نيڪدل انسان تي ۽ خدا جي مٽس ۽ سنڌس پيءُ ماءُ تي رحمت هجي جيڪو هن دور ۾ جنهن ۾ حسد ۽ ڪيني وارن جي ڪا به ڪمي ناهي، هن خاڪسار (مؤلف) سان هر وقت ۽ هر حال ۾ محبت ۽ شفقت سان هلندو آيو، جيڪو هن جي حسن اخلاق جو ڪمال آهي.

زمانو ڪٿي ڪهڙو به بيوفا ڇو نه آهي ته به چڱن ماڻهن کان خالي نٿو ڏسجي. جن جي نيڪي ۽ مردانگي جا قصا يادگار جي حيثيت رکن ٿا. ڪنهن چواڻي:

هتي نه محفل نه ساقي نڪي پيمانو رهندو،
پر مهر ۽ مروت جا افسانا ئي باقي رهندا.

بهرحال آءٌ نائب موصوف جي نوازشن ۽ عنايتن سان گڏ ان جي پائتي عاليجاهه طرهه باز خان جي قدرداني جي ڪا به صفت ۽ ساراهه ڪري نٿو سگهان، جيئن چوندا آهن ته: "هي اهو درياهه ناهي، جنهن کي ڪو ڪنارو هجي!"

خدا شاهد آهي ته مون به جيئن چنجي تيئن پنهنجو مرم پٽي رکيو. مختارڪاري جي دور ۾ مون سردار شير دل خان جي عملي ۽ سپاهه جي پگهارن ۾ به لک چاليهه هزار رپيا پٽي ڏنا ورتا، ليڪن مون کان نائب صاحب اهو ڪڏهن به نه پڇيو ته اهي ڏوڪڙ ڪهڙي نموني خرچ ڪيا ويا ۽ ڪنهن ڪنهن کي ڏيڻ وٺڻ ۾ آيا. اهڙيءَ ريت

www.sindhsalamat.com books.sindhsalamat.com

مون تي ڪلي اعتبار رکيو ٿي ويو ۽ مون به سهڻي نموني ٿي نباهه ڪيو:

دولت جي امانت درحق اڊنگي ماڻهو جي راهه ناهي،

ڏنگو تير ڪڏهن به پوري نشاني تي نٿو لڳي.

مون پوري امانت ۽ ديانت داريءَ سان جيڪو ڪار مختاري جو خاص اصول آهي، ڪا به هيٺ مٿاهين نه ڪئي، ايتري قدر جو هڪڙي ڪوڏيءَ جي خيانت به مون کان ڪانه پڳي.

”جيڪو شخص چڱيءَ طرح حق نمڪ ادا نٿو ڪري،

سو ڪنهن به پاسداريءَ لائق نٿو ٿئي.“

انهيءَ چوٽيءَ تي عمل ڪندي مون قنڌار ۾ پورا ٻه سال نائب موصوف ۽ سردار شير دل خان جي خدمت ۾ گذاريا ۽ ڪار مختاري جو عهدو توڙ رسايم.

ان کان پوءِ جڏهن شهزادو ڪامران هرات مان قنڌار تي چڙهي آيو ۽ سردارن جي سائس چڪري شروع ٿي ته ٻه آءِ سائن گڏ هيس. انهيءَ دوران جيڪي جنگي واقعا درپيش ايندا رهيا، تن کي تفصيل سان لکي (اڳتي) پيش ڪجي ٿو.

*

www.sindhsalamat.com books.sindhsalamat.com

(٢٧)

شهزادي ڪامران جي قنڌار تي ڪاهه - هن جو فراهه جي قلعي ۾ داخل ٿيڻ ۽ سردارن جو ڪانئس قلعو واپس وٺڻ:

سال ١٢٣٨ھ/١٨٢٣ع جي جمادي الثاني مهيني تائين مٿي ذڪر ڪيل سردارن قنڌار ۾ عيش آرام سان وقت پنهنجي گذاريو. ڪڏهن عام ماڻهن ۽ واپارين سان مڙئي ڪانه ڪا چور پچور به ڪندا ٿي آيا، خاص ڪري سندن مامو خدا نظر خان جنهن قنڌار جي نظامت پنهنجي هلائي، خدا ترسي کان پري رهي، رعايا توڙي تاجرن سان تعديون ڪندو ٿي آيو، جنهن ڪري چوڌاري ان جي خلاف دانهون متل هيون. چوندا آهن ته:

جڏهن ڪنهن کي آزارين ته،
بدلي کان بيخبر نه رهجانءِ،
چلو ته آزاريل جي هڪ آهه،
سو ترارين برابر هوندي آهي!

انهيءَ دوران اوچتو خبر پئي ته شهزادو ڪامران قنڌار تي ڪاهڻ لاءِ، هرات کان پوري اتالي ۽ جنگي ساز سامان سميت پنهنجي شهزادي جهانگير کي سندس مامي وڪيل خان ۽ مهولي خان سان، هرات ۾ رهائي، فراهه جي قلعي تي اچي ڪڙڪيو آهي، جتي وڏيڪ لشڪر گڏ ڪري اڳتي وڌڻ جا سانباها پيو ڪري.

اهو احوال گلزار خان باميزئي جيئن جو تيئن قنڌار جي سردارن ڏانهن موڪليو ته اجهو شهزادي ڪامران هيئن قنڌار تي قبضي ڪرڻ جي تيارين ۾ لڳو پيو آهي؛ جيڪڏهن ان جو جلد ڪو اپاءُ ڪرڻ ۾ نه آيو ته پوءِ اوهان کي ڏاڍي ڏکيائي ٿيندي. اهو پڙهي سردارن بنا ڪنهن ويرم جي جوابي ڪارروائي جي سنبت ڪئي، جنهن ۾ سردار ڪهندل خان، پردل خان، شير دل خان ۽ پين عبدالله خان (عبدالرحمان خان) اڇڪزئي ملا مؤمن خان غلزئي، رمضان خان هوتڪي، هوت خان (عزت خان) غلزئي، يونس خان بارڪزئي، تاج محمد خان بارڪزئي، مرزا احمد خان عملي باشي وغيره سان گڏجي ٻي هزار سوار پندرهن سو پيادا (روهيلا، نجيب، تلنگا) ۽ توبون تولان اڳيان ڪري فراهه جي قلعي ڏانهن نڪري هليا. پويان سردار مهردل خان کي گل محمد خان نائب سان ڪجهه ڪٽڪ سميت رهائي ويا. تڏهن سردار رحمدل خان شڪارپور ۾

www.sindhsalamat.com books.sindhsalamat.com

حڪومت هلائي رهيو هو.

هيءُ جڏهن منزلون هٽندا فراهہ جي قلعي ڪان ٻارهن ميل اورتي خرما واري لڪ تي پهتا تہ اتي کين خابروءَ ٻڌايو تہ شهزادو ڪامران پنهنجي پٽ سلطان علي کي فراهہ جي قلعي ۾ رهائي پاڻ هرات واپس هليو ويو آهي. تنهن تي نهايت خوش ٿي وڃي قلعي تي ڪڙڪيا. اچانڪ حملي ڪان شهزادي سلطان جون مٿيون ئي منجهي ويون، سو ٻنان ڪنهن مهاڏي ڏيڻ جي قلعو ڇڏي وٺي ڀڳو. سردارن سٽ ڏئي وڃي قلعي تي قبضو ڪيو. اتي جيڪي امير امراء رهيل هئا، تن اڳتي وڌي سندن آدرڀائي ڪئي. موٽ ۾ سردارن بہ انهن جي عزت افزائي ڪندي کين خلعتون ڏڪايون. سردارن پوءِ پاڻ قلعي جي ٻاهران پنهنجا خيما اڏيا ۽ اندر قلعي جي سار سنڀال لاءِ مرزا ابوالقاسم خان کي مقرر ڪيائون. قلعي وارن جي دم دلاسي خاطر ڍڍهو گهمايو ويو تہ هاڻ ڪو بہ خوف خطرو ڪونهي، هر ڪو امن مان سان پنهنجو وقت گذاريندو رهي.

ٿورن ڏينهن گذرڻ تي دل جي اڳاڙي شروع ٿي ويئي. ائين ڏوڪڙ هٿ ڪري پوري دلجاءِ ڪان پوءِ اهو سمورو تفصيل: شهزادي ڪامران جي اوچتي ڪاهہ، سندس پٽ سلطان علي فراهہ جي قلعي مان ڀاڄ ۽ فراهہ جي قلعي تي ٻيهر ڏاڪ جمائڻ بابت ڪابل، قنڌار ۽ شڪارپور اماڻيو ويو. پڇاڙيءَ ۾ هرات تي چڙهائي جون تياريون ۽ صلاحون ٿيڻ لڳيون، پر سردار ڪهندل خان ۽ پردل خان جو چوڻ هو تہ في الحال فراهہ جي قلعي تائين اڪتفا ڪرڻ کپي، تنهن ڪان پوءِ ٻي ڪا ڳالهہ سوچي وڃي، ڇو تہ هرات جو قلعو ڪو جهڙو تهڙو ناهي. اهو سڪندر جي سُد اهنڊ وانگر آهي، جنهن تي چڙهائي ڏاڍي محال سمجهڻ گهرجي. انهيءَ تي سردار شير دل خان، جيڪو تمام اڙدو شخص هو، ڪاوڙجي اها هوڏ ٻڌي بيٺو تہ ان بابت هاٿي ڪان ئي ڪجهہ ڪري سگهجي ٿو. جيڪڏهن ان ۾ ڪابہ وٽ وڌي ويئي تہ ٿٽ هٿان هلي ويندي. ائين ڪرڻ سان ٻيو فائدو اهو بہ ٿيندو تہ اسان جو جاني دشمن شهزادو ڪامران هرات مان ماڳهين نراس ٿي اڳو پوءِ آسرو پلي در بدرائيءَ ۾ اچي ويندو. پوءِ اسان پوري دلجاءِ سان اچي ڪاري جا مالڪ بڻجي ويندا سين. انهيءَ ويڙهہ ۾ مرحوم وزير فتح خان جو وير بہ شهزادي ڪامران ڪان پاڙجي ايندو، تنهن ڪري دشمن کي ڪاپاري ڏڪ هڻندي دير ڪرڻ اجائي ٿيندي.

هن جي انهيءَ راءِ تي سڀئي سردار ڪجهہ ڪڇي نہ سگهيا، هڪدم سندرو ٻڌي سندس پويان هلڻ جي ڪيائون. پنيان فراهہ جي قلعي جي نگهباني لاءِ پنهنجي پاران هڪ حاڪم مقرر ڪري، هرات هٿ ڪرڻ لاءِ نهي سنبري هليا.

www.sindhsalamat.com books.sindhsalamat.com

شهزادي جهانگير هٿان هرات جي قلعي ۾ مهولي خان جو قتل ٿيڻ- هرات جي اميرن پاران بغاوت ڪري شهزادي جهانگير کي هرات مان هڪالي ڪيڻ ۽ وري حاجي فيروزالدين شاهه کي تخت تي ويهاري سندس تختو ڪيڻ ۽ پڇاڙيءَ ۾ محمود شاهه کي تخت تڏي ڪري شهزادي ڪامران کي قلعي ۾ داخل ٿيڻ کان روڪڻ:

شهزادو ڪامران جڏهن هرات جو قلعو پنهنجي پٽ شهزادي جهانگير سان گڏ وڪيل خان ۽ مهولي خان جي حوالي ڪري قنڌار هٽ ڪرڻ لاءِ فراهه جي قلعي ڏانهن وڌيو تہ پويان وڪيل خان ۽ مهولي خان جي اچي پاڻ ۾ لڳي. ان تان شهزادي جهانگير انهيءَ ڇڪتاڻ هلندي، پنهنجي مامي وڪيل خان جي چُرچ تي، مهولي خان کي مارائي هن دنيا مان نئي محو ڪري ڇڏيو.

چوندا آهن تہ دنيا ادلي بدلي جي جاءِ آهي، سو هرات جي اميرن مصطفيٰ خان زوري(١) دوست محمد خان ابدالي زئي ۽ ٻين گڏجي شهزادي جهانگير ۽ سندس مامي وڪيل خان کي هرات جي تخت تان هٽائي اُتان تڙي ٻاهر ڪڍيو ۽ ان جي جاءِ تي حاجي فيروزالدين شاهه کي تخت تي ويهاريائون. هيءُ ٿورن ڏينهن کان پوءِ تخت ڇڏي ڪعبي جي زيارت لاءِ مڪي هليو ويو. پويان سندس امير سموري رعيت سميت فرمانبرداري ڪندا رهيا. ليڪن انهيءَ فرمانبرداري ايترو جٽاءُ نہ ڪيو، سٽت ئي سڀ نافرمان ٿي پيا ۽ محمود شاهه کي تخت جي گهوڙي تي سوار ڪيائون. آخر ان جو بہ تختو اونڌو ڪري امير امراء پنهنجي سر بادشاهي جي پڳ ٻڌي ملڪ هلائڻ لڳا. ائين مهيني ڏيڍ تائين هرات جو تخت شطرنج جي مُهرن جان هر ڪنهن جي هٿ چراند ۾

(١) زوري اصل ۾ غوري آهن، جيڪي هرات جي اتر ۾ بادغيس جا رهاڪو هئا. هيءُ ساڳيو قبيلو يا قوم آهي، جنهن اڳتي هلي سوري جي نالي شهرت حاصل ڪئي. هيءُ بہ افغان آهن، جيڪي غورين واري دور ۾ هندستان اچي اتي تڙي پکڙي ويا. شير شاهه سوري بہ انهن مان هو. غوري بادشاهن جا وڏا بہ ساڳيا غوري يا سوري چيا وڃن ٿا.- حبيبي

www.sindhsalamat.com books.sindhsalamat.com

هلندو آيو. شهزادو ڪامران فراهه جي قلعي تي قبضي دوران جڏهن انهيءَ واردات کان واقف ٿيو ته هڪدم ڪٽي پويان پير ڪيائين. پهريان پنهنجي پيشڪار مهولي خان جي موت تي افسوس ۾ پنجي ويو. انهيءَ ڪُٽتيءَ ۾ قنڌار تي چڙهائي ڪرڻ جو خيال ئي لاهي ڇڏيائين. هاڻ پڪو پهه ڪري هرات جي حڪومت هلائڻ لاءِ واپس وريو. هيءَ جڏهن منزلون ماريندو، هرات جي قلعي ٻاهران اچي رَسيو ته هرات جي اميرن ۽ خانن سنڌِس رستو روڪي ڪِيس قلعي ۾ داخل ٿيڻ کان جهلي ڇڏيو. انهيءَ ڪروڌ ۾ پاڻ ڪيترا ڏينهن قلعي جي ٻاهران شاهي باغ ۾ پهه پچائيندو ۽ هرات جي بادشاهي جا خواب لهندو رهيو، پر اندر پروڻ ٿيو پيو هيس. قلعي ۾ وڃڻ لاءِ هن گهڻائي حيلا هلايا پر وَريس ڪجهه به ڪين. قلعي جا در جيئن سندس لاءِ بند ٿيا ته وري نه کليا. نيٺ هڪ رات قلعي اندر الڳ پاڙي ۾ رهندڙ بردراني(١) قبيلي جي ماڻهن سازش ڪري قلعي جي پٽ تي ڏاڪٽيون اُڀيون ڪيون ۽ شهزادي ڪامران کي اندر وڃڻ جو وجهه ملي ويو. پر بدقسمتيءَ سان قلعي جي چوڪيدارن کي ڪڙڪ پئجي ويئي، جن هوشيار ٿي هڪلون ڪيون. شهزادي ۽ سندس لشڪر کي جڻ چوڏاري ڇڇڙ چنبڙي ويا. وٺي جو هلان ٿي ته سڄو ڏينگو ئي ڏيري تي پيو.

شهزادي جيڪي وس ڪيا، تن مان جو ڪجهه ٿيو سو ته رهيو پنهنجي ماڳ، اٿلندو اميرن ڪيس چتاءُ ڏنو ته قنڌار جا سردار فراهه جي قلعي هٿ ڪرڻ کان پوءِ هڪيا تڪيا تنهنجي ڪڍ پيا اچن پهريان وڃي انهن سان منهن ڏيڻ جي ڪر. جيڪڏهن اتان ڪيپ ڪٽي آئين ته پوءِ هرات به پري ناهي. حاصل مطلب ته شهزادو ڪامران هرات جي اميرن جي مخالفت ۽ عداوت سبب بلڪل مايوس ۽ نراس ٿي پيو. ڪيترا ڏينهن انهيءَ حسرت ۾ قلعي جي ٻاهران شاهي باغ ۾ خيما کوڙي پنهنجي قسمت جا پٽڻا پٽي پٽيائين.

ٻئي پاسي قنڌار جي سردارن اچي مير داؤد جي قلعي وٽ ديرو دمايو، جيڪو هرات جي پسگردائي ۾ آهي(٢). هاڻ هو شهزادي ڪامران سان سنئون سڌو مقابلو ڪرڻ لاءِ بلڪل تيار ٿي چڪا هئا، جنهن لاءِ هر گهڙي گهات پٽي گهڙيائون.

*

(١) بردراني به دراني قبيلي مان آهن انهن کي يوسف زئي ۽ مهمند وغيره به ڪوٺيندا آهن. هي افغانستان اندر تورائي ۾ آهن. سندن کي ڪتنب پشاور، سوات، ڪنرلڪ ۽ باجوڙ جي آسپاس ۾ رهن ٿا.- حبيبي.

(٢) مير داؤد- هرات کان ٢٠ ميلن جي فاصلي تي ڏکڻ پاسي آهي. هتان هريرود جي وادي شروع ٿئي ٿي.

www.sindhsalamat.com books.sindhsalamat.com

قنڌار جي سردارن جي فراهہ جي قلعيءَ مان نڪري هرات ڏانهن روانگي، شهزادي ڪامران طرفان شمان آخوندزادي جي سردارن ڏانهن سفارش ڪٽي اچڻ ۽ سندس خالي هٿين واپسي :

سردار جڏهن فراهہ جو قلعو ڇڏي، شهزادي ڪامران سان جنگ جوٽڻ لاءِ هڪليندا هرات کان ويهارو ميل پري خاڪ سفيد واري ماڳ تي پُهتا تہ شهزادي ڪامران جو وڪيل (سفير) آخوند زادو شمان تڙتڪڙ ۾ وٽن ڪَهي آيو ۽ کين وينتي ڪيائين تہ: ”شهزادو ڪامران هاڻي دغا دشمني کان توبهہ تائب ٿي اوهان جي ايڪي ۽ اتفاق لاءِ آتو ٿيو آهي. هو اوهان سان صلح ڪرڻ ٿو چاهي ڪيس هن کان پوءِ اوهان سان وير ويڇي واري ڪابہ ڳالهہ رکڻي ناهي. هو چاهي ٿو تہ دستوري عهدنامي کان پوءِ فراهہ وارو علائقو، جيڪو هرات جي حڪمراني سان تعلق رکي ٿو، اوهان کي موٽائي ڏنو وڃي. ان سان گڏ هڪ لک رپيا بہ اوهان کي پري ڏيندو ۽ پنهنجو هڪ شهزادو پڻ اوهان جي خدمت ۾ ڇڏيندو، جيڪو هميشہ لاءِ اوهان وٽ هوندو. شرط اهو آهي تہ اوهان هرات تان هٿ ڪٽي واپس قنڌار هليا وڃو!“

سردارن کي اڳيئي سڌ هئي تہ شهزادو ڪامران هن محل جڏهن جٽان ڪٽان نراس ٿي تاہن ۾ اچي چڪو آهي، تڏهن لاچار ڪي آچار سمجهي اهڙن ايلازن تي لهي آيو آهي، هونئن تہ ڪيس ڪنهن جي بہ ڪا پرواهہ نہ هئي. خير ۾ پاڻ ۾ ڳجهيون صلاحون ڪندا آخوندزادي کي دم دلاسا ڏيندا، اڳتي وڌندا پئي آيا. ائين منزلون ڪندا جڏهن خواجہ اوريا جي درگاهہ تائين اچي ويا تہ پنهنجن سياڻن سڄڻن جي صلاح سان آخوندزادي کي هيءُ خط ڏئي شهزادي ڏانهن اُماٿيائون تہ: (١)

اوهان جي وڪيل هٿان تفصيلي خط مليو، جنهن ۾ مصالحت ۽ تنازعي جي صفائي بابت ڪي ڳالهيون لکيل هيون. اوهان کي سڄي خبر آهي تہ اسان توڙي مرحوم وزير فتح خان ڪيتري قدر سدوزئي خاندان جون خدمتون سرانجام ڏنيون

---

(١) اوريا-فراهہ جي اتر اوڀر ۾ ٧۴ ميلن جي پنڌ تي مشهور واهڻ آهي جو سبزوار کان ٢١ ميل پراهون ٿيندو. قاموس جغرافي افغانستان، ١-١٨٠، ڊيوس رپورٽ ٣٠٢.

www.sindhsalamat.com books.sindhsalamat.com

هيون. خاص ڪري اوهان جي والد محمود شاهہ سان اسان ڪيڏا ڳڻ ڏنا هئا ، پر انهن خدمتن جو نتيجو اهو نڪتو جو دشمنن جي چوڻ تي وزير فتح خان کي عذاب ڏئي ماريو ويو. انهيءَ حالت ۾ اوهان جي عهد يا وعدي تي ڪهڙو اعتبار ڪري سگهجي ٿو. اوهان مڙس ٿي ميدان ۾ پاڻ ملهائڻ جي ڪوشش ڪريو. اجهو هو گوءِ هو ميدان! ڪريو الا توهار . وڏيڪ جيڪي ٿيٿو هوندو سو ٿي رهندو.

شهزادي ڪامران جڏهن خط پڙهيو ۽ شمان آخوندزاري ڪان زباني احوال ٻڌائين تہ ششدر ٿي ويو. وري بہ حوصلو ڌاري لاش جي قلعي ڏانهن ڊوڙيو، جيڪو فراهہ ڪان ٩٢ ميل پري ڏکڻ اولهہ تي هو. هن جا ڪيترا خان پنهنجي لشڪر سميت اچي سردارن سان گڏيا ۽ خلعتون ماڻيائون. انهيءَ وچ ۾ وري محمود شاهہ جا وڪيل (سفير) ۽ هرات جا امير سردارن وٽ هلي آيا ۽ وٽن بيان ڪيائون تہ:

”امير توڙي عام خاص ماڻهو شهزادي ڪامران جي ظلم ستم ڪان تنگ اچي چڪا هئا، جنهن ڪري ڪيس قلعي اندر داخل ٿيڻ نہ ڏنائون. هينئر هرات جي اميرن ۽ محمود شاهہ جو ارادو هيءُ آهي تہ اوهان سان دوستي ۽ اتحاد جو ناتو قائم ڪري ڳالهہ اڳتي وڌائي وڃي. چڱو ائين ٿيندو تہ سردار ڪهندل خان کي هرات جي قلعي ۾ ڇڏي ڏجي، جيئن ٻني ڌريون هڪ ٻئي سان ملڪي مصلحت ۾ لاڳاپيل هجن. هرات جي جيڪا پيداوار هوندي تنهن مان چار حصا ڪري ٻہ حصا خلاصي طور محمود شاهہ کي، هڪ حصو اميرن کي ۽ باقي هڪ حصو سردار ڪهندل خان کي ڏنو ويندو. سردار ڪهندل خان دشمنن سان منهن ڏيڻ توڙي ٻي ڪنهن قسم جي نيڪي بري ۾ اسان جو ساٿ ڏيندو رهندو.“

سردارن انهيءَ تي رضامندي ڪانہ ڏيکاري هئنون ان کي هڪ چال سمجهي دل ۾ چوڻ لڳا: جو نہ انهن مامرن ۾ پوڻ بدران هرات جي قلعي کي گهمري ڏجي، جنهن وٽ لشڪر جي گهٽتائي بہ آهي تہ ان کي ڪنهن پاهرين امداد جو آسرو بہ ڪونهي. اهو ويچار ڪري هرات جي اميرن پاران موڪليل وڪيلن کي ڪتو جواب ڏئي موٽائي ڪڍيائون. هنن هرات جي قلعي هٿ ڪرڻ لاءِ جيڪا دل ۾ سٽي هئي، تنهن موجب عقل جا ڪونتل ڪڏائيندا ٿي رهيا ، پر ڪين اها ڪا خبر نہ هئي تہ اڳيان تقدير جا گهوڙا ڪيئن پيا ڊوڙن!

*

www.sindhsalamat.com books.sindhsalamat.com

قنڌار جي سردارن جي هرات جي اميرن ۽ خانن سان جنگ ۽ محمد خان ولد عيسيٰ خان کوهي جي سائڻ دغابازي:

سال ١٢٣٨هه/١٨٢٣ع ڌاري قنڌار جا سردار سبزوار واري علائقي کان وجي نڪتا، جتان بنياد بيگ هزاري وٽان هنن کي هيٺينءَ ريت نياپا سنيها ٿي ملندا رهيا ته:

"اسان اڳاتي زماني کان اوهان جا خير خواهه رهندا ٿا اچون. مرحوم اشرف الوزرا، وزير فتح خان جي خدمت لاءِ اسان ڪا ڪسر ڪانه رهائي هئي. هن وقت هرات ۾ اوهان جي اچڻ ڪري اسان کي ڏاڍي خوشي ٿي آهي. اڄڪلهه هرات جو قلعو خالي آهي، جنهن ۾ رڳو مصطفيٰ خان روزي ۽ دوست محمد خان ابدالي زئي رهيل آهن. انهن وٽ مقابلي جي ڪا سگهه نٿي ڏسجي، جيڪڏهن اوهان ترت هرات تي چڙهائي ڪئي ته اسان به اوهان سان گڏجي پنهنجي جان قربان ڪندا سين. اميد ته هيءَ مدعا قبوليت لائق ٿيندي."

ان کان پوءِ بنياد بيگ سردارن جي اچڻ کان اڳ پنهنجي ٽن هزارن جي لشڪر سان هرات ڀاهران مصليٰ وٽ(١) وڃي ويٺو. اتان هرات جي اميرن کي ڏتا سڻا ڏئي قلعي اندر داخل ٿيڻ لاءِ هاڃا ٿي هنيائين، پر هرات جي اميرن ڪيس ڪنگهيو به ڪين؛ بلڪ لکي موڪليائونس ته "اوهان اسان جو ساٿ ڏيندا رهو. پنيان قنڌار جا سردار اسان تي چڙهائي ڪرڻ لاءِ پيا اچن. پهريان انهن سان به پاڃي ڪرڻا پوندا. اوهان قدم وڌايو ته اسان به اوهان جي ڪڍ ايندا سين. جڏهن سردارن کي شڪست آئي ته اوهان کي اڪ جي ماٽڪيءَ وانگي قلعي ۾ جاءِ ڏني ويندي، پوءِ جيڪي چاهيندا سو ٿيندو. في الحال اوهان جون صلاحون ڪابه وقعت نه ٿيون رکن."

بنياد بيگ هزارو اصل ۾ نه ته سردارن سان مقابلي لاءِ پاڻ ۾ ڪو ڀُوتو پاڻي ٿي سگهيو، نه وري ڪيس هرات جي اميرن سان ويڙهه ڏيڻ جي ڪا سگهه هئي. ان ڪري

---

(١) مصليٰ: شيءِ هرات جي بلڪل لڳ آهي،

www.sindhsalamat.com books.sindhsalamat.com

مايوسي جي عالم ۾ پئي هٿوراڙيون ڏنائين. نيٺ سردارن جو ساٿ ڏئي هرات جي قلعي فتح ڪرڻ لاءِ نڪري نروار ٿيو.

سردارن مير داؤد وٽان منزل پٽي درياهه تيپي(١) مالان(٢) واري پل تي پهچي ٽڪ پڳو ته بنياد بيگ جو پٽ سوڪڙين سان گڏ وٽن اچي رسيو. سردارن کيس چگو آڌرڀاءُ ڏنو. هو ساٿن ڪچهريون ڪري ٻئي ڏينهن پنهنجي ٽاڪ ڏانهن روانو ٿي ويو.

ان کان ٽئين ڏينهن تي سردار ڪهندل خان بنياد بيگ سان ملڻ ويو ۽ ساڻس دوستيءَ جو بنياد پختو ڪيائين. ٻنهي دلئون جانئون هرات جي قلعي تي چڙهائي جو پڪو پهه ڪري ڇڏيو. سردارن هرات جي قلعي کان هڪ ميل جي فاصلي تي مورچا ٻڌي پنهنجي سپاهه کي ويهاريو ۽ حاجي خان ڪاڪڙي(٣) کي حڪم ڏنائون ته هرات جي آسپاس مان بيلدار هٿ ڪري رات جي اونداهيءَ ۾ سپاهين سان گڏجي هرات جي دروازي سامهون ٿوري وٿيءَ تي ويهاريا وڃن، جيڪي بُرجن جي سڌ ۾ تيرن تفنگن سان بلڪل تيار هجن. ان کان علاوه ڪي برجستا سپاهي مضبوط هٿيارن سان برجن تي رکيا وڃن، جيئن قلعي مان ڪوبه ماڻهو ٻاهر اچي وڃي نه سگهي.

جڏهن مقابلو شروع ٿيو ته هرات جي هر هڪ دروازي تي بندوبست هڻڻ ڪري سردارن جي سپاهين قلعي مان ايندڙ ويندڙ ماڻهن تي حملو ڪري کين موت جي ور چاڙهي ڇڏيو.

هوڏانهن هرات جي اميرن قلعي جا سڀ در مٽيءَ سان پوراڻي صرف مشهدي(٤) دروازي وٽان هڪ دري رهائي ڇڏي هئي، جتان اچ وڃ ڪندا ٿي رهيا. اتان ئي سوار توڙي پيا قلعي مان نڪري چوڪي تي ويٺل سردارن جي سپاهين تي راتاهو ڏئي. ڪن کي ماري ته ٻاڻ مان ڪن کي مارائي قلعي اندر هليا ٿي ويا. انهيءَ وٺ پڪڙ ۾ سردارن جا سپاهي به هنن جو پيڇو ڪندا ٿي رهيا. پر جڏهن قلعي تي ويهاريل هرات جي لشڪر جا سپاهي هنن مٿان گولا وسائڻ تي لڳا ته هيءُ دروازي تائين پهچندي واپس هليا پئي آيا.

اها ڇڪتاڻ چاليهه پنجاهه ڏينهن هلندي رهي، جنهن کي گرگ جنگي (بگهڙ

---

(١) درياهه هري رود.

(٢) اها پل هرات کان ٽي ميل پراهين قنڌار جي گس مٿان هري رود درياهه تي ٻڌل هئي.

(٣) حاجي خان قنڌاري سردارن مان سڄاڻ شخص هو. جنهن کي ملڪي معاملن جي وڏي ڄاڻ هئي.

(٤) ڪاڪڙ هڪ قوم آهي، جا افغانستان جي ڪيترن علائقن ۾ رهي ٿي. زون ۾ ٻڻ هن جي ماڻهن جي رهائش آهي. اهو دروازو هرات جي اولاهين پاسي هو، جتان مشهد رستو ٿي ويو.

واري ويڙهه) ڪونيو ٿي ويو. انهيءَ ٿي سال خدا جي قدرت سان ايڏا مينهن اچي پيا جو سوار تہ ٺهيو، پيادا بہ ائين ٿي اهنج ۾ اڙيا، جيئن گڏهہ گپ ۾ ڦاسي پوندو آهي.

سردارن مينهن وسندي مورچن ۾ پناهہ ورتي جتان پير ٻاهر نٿي ڪڍيائون. انهن مورچن ۾ ميوي وارن طباخن، ڪاسائين ۽ ٻني سامان وڪڻندڙن جي ايڏي بازار ٿي وئي، جو سڄو ماحول ڄڻ هرات جو ٻيو شهر ڏسڻ ۾ آيو.

سردار گلزار خان، جيڪو سالو خان جو مامو هو، تنهن ڪي علائقي ڪان واقف هئڻ ڪري اوسي پاسي مان زوري ڊل اڳاڙڻ تي رکيو ويو. جنهن ٿوري عرصي ۾ لکين رپيا گڏ ڪري سردارن جي خزاني ۾ داخل ڪيا. ان جي عيوض سردارن گلزار خان کي ڏاڍي عزت ۽ اهميت پئي ڏني، جيڪا هن لاءِ وڏي وٺ هئي.

پر هوريان ڏاڍيان جيئن چوندا آهن تہ جنهن ظالم جو پاسو ورتو، خدا ان جو منهن پٽ سان هنيو. سردار گلزار خان انهن خدمتن جي صلي ۾، جيڪي هن زوري ڊل اڳاڙڻ وسيلي پئي ڪيون، هرات کان واپس ورڻ تي اهڙو اگرو نتيجو ڏٺو جو ان جو تفصيل اڳتي ايندو تہ ڪيئن گلزار کي اک ڇنڀ ۾ بربادي نصيب ٿي.

*

www.sindhsalamat.com books.sindhsalamat.com

سردار شير دل خان جو محمد خان ڪوهي جي ملاقات لاءِ وڃڻ ۽ هن جو ڪوهي جي دغابازي کان آگاهه ٿيڻ ۽ وري واپس هرات اچڻ:

بارش بند ٿيڻ کان پوءِ سردارن مورچا ڇڏيا ۽ شاهي باغ ۾ اچي ترسيا، جيڪو هرات جي قلعي پرسان هو. ان هوندي به ٻئي ڌريون جنگ ۽ قتلام ۾ رڌل رهنديون آيون. انهيءَ دوران محمد خان ڪوهيءَ سردارن ڏانهن سنيهو موڪليو ته: اسان اصل کان اوهان جي خاندان سان خلوص واري روش رکندا تا اچون ۽ اوهان جي اچڻ لاءِ دعائون پئي گهريونسين، شڪرانا رب جا جو نيٺ اسان جي دل جي مراد پوري ٿي. اسان چاهيون ٿا ته هرات جي قلعي هٿ ڪرڻ لاءِ اسان به اوهان سان ٻانهن ٻيلي ٿي اها مهم سر ڪريون، پر هڪ ڳالهه ڏکي پئي لڳي ته گهٽي وقت کان سالو خان اسان کي آزيون پيو ڪري ته ڪيس اوهان سان ملائجي. چو ته هن تي اوهان جي ناراضگيءَ جو ڏاڍو ڊاءُ ويٺل آهي.

جيڪڏهن اوهان مان ڪو هڪڙو سردار اسان سان اچي ملاقات ڪري ۽ سالو خان تي هٿ رکي ته هن جو ڊپ لهي ويندو. ساڳيو سالو خان اها مهر مروت ڏسي اوهان جو خدمت گار ۽ جان نثار ٿي پوندو، جنهن کان پوءِ ڪا به نافرماني ڪانه ٿيندي. پيو هي ته بنياد بيگ هزارو سدائين اسان جو جاني دشمن رهندو اچي ٿو، هن وقت اوهان جي هٿ وس آهي. چڱو ائين ٿيندو ته ڪيس ٻڌي قيد ۾ وڌو وڃي. ائين ڪرڻ سان اسان جي دوستيءَ ۾ واڌارو ٿي ويندو ۽ اسان اوهان جا احسان سدائين پيا ساريندا سين.

انهيءَ ڪم جي سرانجامي کان پوءِ اسان پنهنجو لشڪر ساڻ ڪري اچي اوهان سان گڏبا سين. خدا جي فضل سان هرات جي قلعي جا در پڇي پورا ٿي پوندا. اوهان کي خبر هئڻ کپي ته هرات جي اميرن جو اسان کان سواءِ ڪو وسيلو واهي ڪونه آهي. هاڻي به هو جنهن آذر ايل تي پيا هلن سا اسان جي ئي آهي. اسان جيئن اتي رسيا سين ته قلعي جون ڪنجيون اسان جي ڪيسي ۾ اچي پونديون ۽ قلعي جي فتح، بنا ڪنهن

www.sindhsalamat.com books.sindhsalamat.com

جهيڙي جهتي جي، سردارن جي باب لکي ويندي." (ص. ١٩٩)

سردار صاحب اهي ڳالهيون ٻڌي ڪوهيءَ جي وڪڙ ۾ اچي ويو ۽ ساڻس دوستي ڳنڍڻ جو خيال ڪري دل ۾ چوڻ لڳو ته هن سرزمين جا ماڻهو ڏاڍا بي مروت ۽ دغاباز آهن. ايتري قدر جو ابليس جا به استاد لڳن! خبر ناهي ڪهڙي به وقت اسان کي نقصان ۾ وجهي ڇڏين. انهن کان بچڻ لاءِ اج ئي سوچڻ کپي، متان سياڻي ڪندا ڪيڏا پون. هيءُ اجا انهن اونتارن ۾ هو ته ڪنهن اچي اطلاع ڏنس: محمد خان ڪوهي، بنياد بيگ هزاري جو لڪ لڪ خانو (١) پنهنجي قبضي ڪري ڇڏيو آهي. هاڻي خودبنياد بيگ جون پاڙون پٽڻ تو چاهي.

اها خبر جڏهن سردارن جي ويجهو رهندڙ بنياد بيگ تائين پهتي ته هڪدم حيران پريشان ٿي پنهنجي پٽ کي هرات ۾ ڇڏي پاڻ ڪٽڪ سميت پوئتي وريو.

هن جي وڃڻ کان پوءِ سردارن چا ڪيو جو پنهنجو مرم ڇڏي ڪوهيءَ جي ڪن پرڻ تي بنياد بيگ جي پٽ کي جهلي نظربند ڪيائون. اهو ڪم لاهي سردار شير دل خان کي گهوڙي سوار ساڻ ڪري ڪوهيءَ جي ملاقات لاءِ کهي ويو ۽ مشهد خورد ريزه وٽ وجي ساڻس مليو (٢).

ڪوهيءَ جو سردار کي پاڻ وٽ ڏٺو ته ڏاڍي سرهائي ۾ اچي ويو: بس پوءِ ته مهمان نوازي ۾ لڳي پنهنجي وت کان وڌيڪ هن جي خوشامد ڪرڻ لڳو. پر دل ۾ جا دغا هيس اها ائين ئي رهيس ته اجهو رات جي دعوت تي سردار جو سر ڪٽي پنهنجو مطلب پورو ڪندس. اهي رنگ ڏسي ڪوهيءَ جي هڪ توبچي (جيڪو هن کان اڳ سردار وٽ ملازم رهي چڪو هو) سردار کي چتاءُ ڏئي ڇڏيو ته اوهان جي باري ۾ هيءُ سٽيو ويو آهي.

سردار اها ڳالهه دل ۾ رکي ظاهري طرح بهادرن وانگي بي خوف ٿي پنهنجي سپاهه کي اندرين خاني تيار ڪري ويهي رهيو. اها ڪل ڪوهي کي به پئجي ويئي ته سردار کي پٽڪ پئجي چڪي آهي، سو پنهنجو ارادو بدلائي سردار سان تڏيون مٽيون ڳالهيون ڪري ڪيس دعوت ۾ وٺي آيو، جتي وري پاڻ ۾ نمي ويا ۽ سالو خان کي به گهرايو ويو، جنهن کي سردار هٿ ڦيري دلداريون ڏئي ڊپ ڊاءُ کان آجو ڪري ڇڏيو.

پٺي ڏينهن ڪوهي کي تحفا آڻي سردار کي پيش ڪيا ۽ سندس مامي خدا نظر

---

(١) هڪ شلڪ خانو؟ لڪ لڪ خانو هرات جي اتر ۾ هزاره قبيلي جو ماڳ، جنهن جو ذڪر تاريخ هرات سيفي ص ٣١٩ ۾ آيل آهي.

(٢) خورد ريزه، هرات جي اتراهين پاسي باد غيس ۾ فيروز ڪوهي جو ٿاڪ.

www.sindhsalamat.com books.sindhsalamat.com

خان کي پاڻ وٽ رهايائين پوءِ موڪلاڻي ڪان اڳ سردار شير دل خان کي چيائين ته ميمنه (١) ۽ اورگنج(٢) ۾ رهايل سپاهه، جيڪو بنياد بيگ هزاري جي بيخ ڪيڻ لاءِ گهرايو ويو هو، سو اتيئي رهايو وڃي. ڇاڪاڻ ته هن وقت بنياد بيگ جو لڪ لڪ خانو اسان جي هٿ هيٺ اچي چڪو آهي ۽ بنياد بيگ پاڻ باميان(٣) واري قلعي ۾ دربدر پيو ٿئي. تنهن ڪان سواءِ سندس پٽ به اوهان وٽ نظربند آهي. ٻي ڳالهه ته منهنجو وڏي ۾ وڏو دشمن اهوئي بنياد بيگ هو. ان صورت ۾ مٿين ٻنهي هنڌن تان سپاهه کي واپس آڻڻ مناسب نه ٿيندو. ان لاءِ سالو خان کي روانو ڪجي ٿو. باقي رهي ڳالهه هرات جي اميرن جي، جيڪي اوهان لاءِ واٽ ۾ اکيون وڇايو ويٺا آهن، تن وٽ رڳو پهچڻ جي دير آهي پوءِ قلعو ڪن پل اندر اوهان جي قدمن ۾ هوندو.

حقيقت هي هئي ته ڪوهي دل ۾ ريب رکي سالو خان کي سردار جي روبرو ڪيو ۽ هن کي ميمنه ۽ اورگنج موڪلڻ جو مقصد به اهوئي هو ته جيئن انهيءَ سپاهه کي اتي روڪڻ بدران واپس گهرايو وڃي، انهيءَ خيال سان ته ان کي سردارن جي مقابلي لاءِ تيار رکجي.

سردار کي ڪوهيءَ جي دوهه ۽ سالو خان جي سازش جو ڪو اونو نه ٿيو ۽ هن پنهنجي مامي خدا نظر خان کي اتي ڇڏيو ته پاڻ به هرات ڏانهن هليو آيو.

ٿورا ڏينهن نه گذريا ته ڪوهيءَ ڇا ڪيو جو چار هزار پيادن جو لشڪر، ٻه هزار گهوڙي سوارن ته هزار ڏيڍ خچر سوارن جو ڪٽڪ، پنج سو بندوقچين، توبن ۽ ٻئي جنگي سامان سميت سنبرائي سالو خان کي ساڻ ڪري هرات روانو ٿيو ۽ اتي پهچي مالان پل وٽ پڙاءُ هڻي ويٺو (۴)

سردار جيڪي اڳ ئي هرات ۾ هئا، تن هن جي آجيان لاءِ سردار ڪهندل خان کي موڪلي ڏنو. پاڻ وري مهمانداري جي بندوسبت ۾ لڳي ويا. سندن اکيون ڪوهيءَ جي اوسيئڙي ۾ هيون. ٿوري دير ڪان پوءِ سردار ڪهندل خان واپس اچي ٻڌايو ته محمد خان ڪوهي پنهنجي پويان اينڊڙ لشڪر ۽ سامان سڙي جي ٺاهه ٺوهه لاءِ چئن ڏينهن

---

(١) ميمنه، هرات جي اتر ۾ هڪ شهر.

(٢) اورگنج خوارزم جي گادي جو هنڌ. ساڳيو جرجانيه (گرگانج) جيڪو هن وقت روس ۾ شامل آهي.

(٣) باميان ڪابل جي اتر اولهه ۾ مشهور شهر. هتي پهاڙن اندر مهاتما ٻڌ جا وڏا بت موجود آهن. هتي ڪڏهن ٻڌ مت وارن جو وڏو مرڪز هو. اڄڪلهه اتي هزاره قبيلي وارا رهن ٿا.

(۴) هري رود پل جيڪا هرات جي ڏکڻ ۾ آهي. (مالان پل)

www.sindhsalamat.com books.sindhsalamat.com

جي مهلت گهري آهي، تنهن ڪان پوءِ پاڻ اچي سردارن سان ملندو.

سردارن ڪوهيءَ جي ان ڳالهہ تي اعتبار ڪري چئن ڏينهن گذرڻ جو سوڻو ڪنيو. هنن اهو ڪونہ ٿي ڄاتو تہ ڪوهي اندر ئي اندر هرات جي قلعي جا پور پچائيندو ٿو رهي ۽ هن جي هٿ ڪرڻ لاءِ هرڪيو ويٺو آهي. هن ڪي اها لڳي پئي هئي تہ هرات جي اميرن کي ريهي ريبي پاڻ ڏي سورجي ۽ سردارن کي مڙئي ڳالهين ۾ رهائڻ جي ڪجي. ان ڪان بہ وڏيڪ هو اجا انهيءَ فڪر ۾ هو تہ ڪيئن بہ ڪري خود سردارن کي اوڀڙ ۾ آڻي قيدي بڻايو وڃي پر اهو سندس وس ڪان ٻاهر هو.

*

www.sindhsalamat.com books.sindhsalamat.com

(٣٢)

محمد خان ڪوهيءَ جي دغابازي- سردارن سان جنگ جوڙڻ ۽ جنگ ۾ سندس شڪست کائڻ:

ساڳي سال ١٢٣٨ھ/١٨٢٢ع ۾ محمد خان ڪوهي هرات ۾ داخل ٿي ظاهري طرح سردارن جو پاسو وٺي اندرين نموني هرات جي اميرن سان هڪ ٿيڻ جا جتن ڪندو رهيو. ايتري ۾ چار ڏينهن به اچي پورا ٿيا ۽ سردار ڪهندل خان وري سندس ملاقات جي لاءِ وٽس اچي سهڙيو، ٻئي طرف سردارن شاهي باغ ۾ هن جي مهماني جون تياريون ڪري ڇڏيون. ڪاڏي لاءِ ڪيترن قسمن جا طعام ته آجياڻي واسطي توبون ميدان تي آنديون ويون. پر ڪوهي سردار ڪهندل خان سان ملڻ بدران پنهنجو رخ بدلائي ڪي سوار ۽ پيادا اڳ ۾ ته ڪي پويان ڪري سنئون سڌو هرات جي اميرن ڏانهن مهاڙ ڪئي ۽ قلعي ۾ داخل ٿي ويو. سردارن جو مامو خدا نظر خان، جنيڪو ڪوهيءَ سان گڏ هو اهو لقاءُ ڏسندي اچرج ۾ اچي اوڏيءَ مهل ڪانئس الڳ ٿي هليو آيو. پر ڪوهي جي ماڻهن سندس اڳ جهليو ۽ هن جو ساڻن ٽڪر ٿي پيو. ٻنهي پاسن کان ڪي مٺا ته ڪي ڦٽجي پيا. آخر خدا نظر خان پنهنجي جان بچائي ٽڙندو ٽاٻڙندو وٽي پهتو.

هوڏانهن ڪوهي سان وري اها جُنگ ٿي جو جڏهن قلعي ۾ گهڙيو ته انهن کيس اڳتي وڌڻ بدران ٻاهر ترسڻ لاءِ چيو. هنن جي مرضي هئي ته ڪوهي اڪيلي سر اندر اچي ڳالهيون ڪري هيڏي ساري لشڪر آڻڻ جي ڪا ضرورت نا هي.

ائين ڪندي قلعي مان توبن جا ٺڪاءُ شروع ٿي ويا. سردارن کي ويتر حيرت وٺي ويئي ته هيءُ سڀ ڪجهه ڇا پيو ٿئي! جيترا وات اوترا يون ڳالهيون ٿيڻ لڳيون. ڪو چوي ته مصطفيٰ خان روزي ارگ (هرات جي شاهي قلعي) ۾ بغاوت ڪئي آهي. ڪنهن جو چوڻ هو ته سردار ڪهندل خان کي گرفتار ڪيو اٿن ۽ خدا نظر به انهيءَ سان گڏ قلعي اندر قيد آهي.

هاڻي سردارن کي اچي ڳڻتيءَ ورايو ته هن حال ۾ ماٺ ڪري ويهي رهڻ مناسب نه ٿيندو. ٿي سگهي ٿو ته ڪوهيءَ ۽ هرات جي اميرن جو لشڪر گڏجي باغ جون پٽيون

www.sindhsalamat.com books.sindhsalamat.com

تيي اچي اسان تي چڙهائي ڪن، پوءِ جان ڇڏائڻ ڏکي ٿي پوي. بهتر آهي ته باغ کان ٻاهر نڪري ڪا ڳڻ ڪئي وڃي.

سڀ کان اڳ ۾ سردار شير دل خان پنهنجي عملي سان گڏ گهوڙي تي چڙهي وڃي هرات جي لشڪر جو اڳ جهليو، جيئن شاهي باغ جو بچاءُ ٿي سگهي. ان سان گڏ سردار پردل خان وري تنبو طولانن سميت سمورو سامان باغ مان ڪٽائي سڄو سپاهه ساڻ ڪري هرات لڳ صفرواري(١) تخت ڏانهن نڪري ويو.

محمد خان ڪوهي جي لشڪر جو اها صورتحال ڏٺي ته سمجهائين، ميدان خالي ٿي چڪو آهي. سو هڪدم باغ ڏانهن ڪڙدي ڪيائين، پر سردار شير دل خان جيڪو اڳ ۾ ئي گس جهليو ويٺو هو، تنهن ڪوهي جي لشڪر سان اچي منهن ڏنو.

پنهي پاسين اچي چڪري لڳي. ڪوهي جا ڪيئي سپاهي ٽاڪرو ٻڪرين وانگي حلال ٿيندا، پنهنجي ڦاهي ٽنگبا ويا ته ڪي تيرن ترارين کان رتو رت ٿي آسيرا پاسيرا پٽ تي پئي ڇيچلاٽيندا رهيا.

سردار ڪهندل خان وجي تخت صفر تائين رسيو ۽ سڄي سپاهه کي جنگي سامان سميت ٽانيڪو ڪيائين. هيڏانهن سردار شير دل خان به مصلحت جي خيال کان جنگ جو ميدان ڇڏي جبل جو پاسو ورتڻ جي ڪئي. هو جيئن پوئتي هٽڻ لڳو، تيئن ڪوهيءَ جي لشڪر توبون ڇوڙيندي سندس پيڇو ڪيو، اهو پانئي ته سردار شڪست کائي پويان پير ڪندو پيو وڃي.

ڪوهي هرات جي لشڪر سان گڏجي جڏهن شاهي باغ وٽ آيو ته اتي پر لٽ لڳي پئي هئي ليڪن پريان شير خان موٽ کائي وچ وانگي اچي سندس مٿان ڪڙڪيو. پوءِ ته ڪوهيءَ جي لشڪر ۽ هرات جي سپاهه سان اها ٿي جو ڏٺيءَ جي پناهه!

سردار شير دل خان جي لشڪر هنن ۾ اچي اهڙا ٽاڪوڙا وڌا جو هيڏانهن حملي جي دير هئي ته هوڏانهن موت ويرم ئي نه پئي وڌي. چئني طرفن دانهون ڪوڪون اُڀ ڏاريندڙيون ٿي ويون. سردار جي سپاهين دشمن کي ڏاڙهين مان جهلي سندن سسيون ڌڙ کان ڌار ٿي ڪري ڇڏيون. هو ملڪ الموت کي پنهنجي اکين آڏو ڏسندي ليلائيندا ٿي رهيا ته خدا جي واسطي اسان کي قتل نه ڪريو. اسان به اهل سنت جماعت وارا مسلمان آهيون. جواب ۾ سردار جي سپاهين کين پئي ڏمڪايو ته بڪواس بند ڪريو.

---

(١) هرات جي اتر ۾ ٽن ميلن جي وڻيءَ تي صفر نالي تفريح گاهه مشهور آهي.

www.sindhsalamat.com books.sindhsalamat.com

توهان کي قتل ڪرڻ عين ثواب آهي. (١) اهو چئي سيني جون مُنڊيون لاهيندا گهوڙن جي زين ۾ پڌل رسين سان سوگهو ڪندا ٿي ويا.

جڏهن ڪوهي ۽ هرات جي لشڪر کي شڪست فاش (٢) (پڌري پٽ شڪست) نصيب ٿي تہ سردارن جا لشڪري فتحمنديءَ جي خوشي ۽ دشمن جون هٿيڪيون ڪيل مُنڊيون کڻي وجي سردارن وٽ پهتا. اُهي مُنڊيون هنن جي اڳيان اُڇلي جنگي خدمتن کان بيخود ٿي افغاني زبان ۾ پنهنجي خدمت گذاري، جان نثاري ۽ مردانگي جو اظهار هن طرح پئي ڪيائون تہ: هاڻ اسان جون پگهارون وڌايو! (٣) سردارن ڪلي ڪين آفرين پئي ڪئي. آخر هر ڪنهن کي پنهنجي مردانگي ۽ بهادري جي آڌار تي انعام اڪرام ڏئي سرهو ڪيائون.

جنگ جو ڏنڊ اجا پراهون نہ ٿيو هو تہ هرات جي اميرن پنهنجا ڪٽڪ هرات جي قلعي ۾ آڻيندي وري جنگ جي شروعات ڪئي. سردار شير دل خان اجا اڳئي جنگ مان واندو ٿي سامت جو ساهہ مس کنيو هو تہ اجهو هيءَ مصيبت مٿان اچي نازل ٿي. جنگ کان منهن موڙڻ عار سمجهي سردار همت ڪري پنهنجي لشڪر کي حوصلو ڏياري دشمن جي دوبدو ڪيو. نيٺ وڏي دليريءَ سان ويڙهہ ڪندي پاڻ ملهايائون. آخر هرات وارن کي هار کائي ميدان مان فرار اختيار ڪرڻو پيو ۽ سڀ وڃي قلعي ۾ پيڙا ٿيا نتيجو اهو ٿيو جو وري نہ جهيڙي فساد ۾ منهن وڌائون.

رات مٿان اچڻ تي سردارن وڃي صفر واري ماڳ تي منزل ڪئي. صبح جو اتان ڪوچ ڪري هرات کان ٿي ڪوهہ پري چمن زار وٽ اچي آرامي ٿيا ۽ پنهنجي خانن هر هڪ عبدالله خان اچڪزئي، نائب ملا مؤمن خان غلزئي، رمضان خان هوتڪي، حاجي خان ڪاڪڙي سان مجلس ڪندي چوڻ لڳا: محمد خان ڪوهي اهڙي چالبازي ڪئي جو پيٽي ناهي. هوڏانهن سالو خان بہ ميمنہ ۽ اورگنج مان ڪٽڪ آڻي درياهہ جي هن پر اچي لٿو آهي. پئي پاسي هرات جو لشڪر بہ تيار پيو ڏسجي. اسان ٻن بلائن جي منهن

(١) چوندا آهن تہ جنگ ۾ سيڪجهہ جائز هوندو آهي. هتي بہ ساڳي ڳالهہ ورجائي وئي.

(٢) هيءَ شڪست فاش (پڌري پٽ هار يا شڪست) هئڻ کپي. شڪست فاحش الائي چو عام استعمال ٿيندڙ آهي. مترجم

(٣) هتي مرتب حاشيہ آرائي ڪئي آهي تہ پٺاڻ لشڪرين پنهنجي سردارن کي پشتو ۾ جيڪي لفظ چيا هنا اهي حقيقت ۾ هن ريت هئا: دشمن جون مُنڊيون اسان اوهان جي..... ويهڪ واري جاءِ تي اڇلايون تا، ڏسو تہ مڙس هيئن تراريون وهائيندا آهن- ۽ اوهان آهيو جو جڏهن اسان جي پگهارن جو وارو ٿو اچي تہ پنهنجي..... ويهڪ واري جاءِ لوڏيندا (.... موڙ ڪندا) رهو ٿا. -حبيبي

www.sindhsalamat.com books.sindhsalamat.com

۾ اچي ويا سين تہ پاڻ بچائڻ ڏکيو ٿي پوندو. مناسب آهي تہ درياهہ پار ڪري مير داؤد وٽ هلي ويهي رهون(۱). جيڪڏهن هڪ پاسي کان سالو خان منهن ڪڍيو تہ ساٿس مهاڏو ڏبو، جي ٻئي طرف کان هرات جو لشڪر آيو تہ ان جو بلو بہ ڪيو ويندو. اسان کي اتي ٻن لشڪرن جو خاص خطرو نہ هوندو.

هن جي انهيءَ صلاح تي سڀني هاڪار ڪئي. ٻئي ڏينهن چمن زار وٽان ٽڏو پٽي اوبہ(۲) وٽان درياهہ اُڪري مير دائود ۾ آيا، جتي ڪي ڏينهن ترسي سوچ ويچار ڪندا رهيا. ايتري ۾ هڪ گهوڙي سوار ٽپالي سردار مهردل خان جو خط کڻي وٽن پهتو، جنهن ۾ لکيل هو تہ: سمندر خان باميزئي قنڌار تي ڪٽڪ چاڙهي آيو آهي، جنهن ڪري سخت چڪري هلي پئي. پنهنجو نائب گل محمد ٻتان سپاٽي هن سان مٽي مائٽي جي ڪري مليو اسان کي ڪو دوکو ڏئي وجهي ۽ قنڌار هن جي حوالي ٿي وڃي، ان ڪري وڏي خرابي ٿيڻ واري آهي. چڱو آهي تہ سردارن مان ڪو هڪڙو بنا ڪنهن ويرم جي قنڌار هليو اچي ۽ دشمن سان اچي منهن ڏيڻ جي ڪري. ٻي حالت ۾ ڦرڪوئي ڦري ويندو.

سردارن کي اچي ڦقڙي جاڳي، سوچڻ لڳا تہ هاڻي جيڪڏهن هرات جو سونو سر تي ٿا کڻون تہ قنڌار هٿان هليو ويندو، اڳو پوءِ ائين نہ ٿئي جو هِتان بہ وڃون ۽ هُتان بہ ڪجهہ هٿ نہ اچي. ڪنهن ڏاهي چواڻي:

"گڏهہ ويچاري پُڇ جي آس ڪندي،
پڇ تہ وڃايو، پر ٻئي ڪن بہ هليا ويس!"

بس پوءِ تہ هرات جو خيال ڇڏي سڄي سپاهہ سميت قنڌار ڏانهن واڳ ورايائون. محمد خان ڪوهي ۽ سالو خان، ساٿن جيڪا جُنگ ڪئي، تنهن تي افسوس مان جڪ کائيندا ويا.

*

(۱) مير دائود: هرات کان ۲۰ ميلن تي اتر طرف هڪ ماڳ. هتان هري رود جو درياهہ شروع ٿئي ٿو.
(۲) اوبہ: اوبهہ هرات جي اوڀر ۾ هري رود درياهہ جي ڪپن تي هڪ ماڳ.

www.sindhsalamat.com books.sindhsalamat.com

سردارن جي خالي هٿين هرات کان قنڌار ڏانهن واپسي ۽ وات تي شهزادي ڪامران جي پٽ شهزادي سلطان علي کي قرڻ ۽ ساڻس جنگ ڪرڻ:

سال ١٢٣٨هه/١٨٢٢ع هلندي سردار ايڏا دوکا ۽ فريب ڪائي نيٺ هرات هٿ ڪرڻ تان آسرو پلي قنڌار ڏانهن وريا. انهيءَ سفر جي پهرين منزل تي سالو خان جي چاچي گلزار خان کي سندس انهن خدمتن جي صلي ۾، جيڪي هن هرات ۾ هٿڻ وقت ماڻهن وٽان زوري ڍلون اڳاڙي سردارن جي پورائي لاءِ سرانجام ڏنيون هيون، صرف سالو خان جو وير وٺڻ لاءِ سردارن جي سوارن اوچتو هن مٿان چئني طرفن کان وٽ وٺان لائي ڏني. ڪنهن سندس شال ڪلهن تان لاٿي، ڪنهن چيلهه ۾ ٻڌل ترار چوڙيس، ڪنهن بندوق ۾ هٿ ڳنڍيس ته ڪنهن پهراڻ ۽ صدري بدن تان ڇڪي لاٿس. ٻچاڙيءَ کيس چولي ۽ جامي سان اڌ اگهاڙي حالت ۾ گهوڙي تان لاهي چوڪنيو ٻڌي خچر تي چاڙهي خوار ڪري قنڌار آڻي ڪيائون. جتي وري هن کي مامي خدا نظر خان جي حوالي ڪيو ويو، جيئن باقي ڪسر اهو پاڻ پوري ڪري ڇڏي!

مامي نظر خان لباسي خدا ترس جي صورت ۾ ايڏو ته ستمگر هو، جو حجاج بن يوسف(١) جي به ساڻس ٻيٽي ڪانه هئي. هن ڇا ڪيو جو گلزار خان کي پاڻ وٽ گهرائي کيس دم دلاسا ڏئي گڏ ويهاري ميٺ محبت ۽ مان سان ماني کارائي گهڙي پلڪ خوش ڪيو. پر اجا ورم ئي نه گذري ته ساڻس عقوبتون ۽ جنيون شروع ڪري ڏنائين. هن ايذايل کي ويتر اهنج عذاب ڏئي مٿس حد کان وڌيڪ ويل ڪندو ويو(٢) خدا شال پناهه ڏئي!! ۽ ڪنهن مسلمان کي اهڙن ظالمن جي شڪنجي ۾ نه اڙائي.

بچڙي کان بچڙو ظالم ته باقي نٿو رهي،
پر مٿس ڦٽڪارون سدائين وسنديون رهن ٿيون.

---

(١) دنيا جي سيني ظالمن کي تارازيءَ جي هڪ پڙ ۾ ۽ ٻي پڙ ۾ حجاج بن يوسف کي رکي توريو وڃي ته حجاج بن يوسف ئي ڳرو ٿيندو. روايت- عمر بن عبدالعزيز (مترجم)

(٢) ڪتاب جي الف واري نسخي جي حوالي سان مرتب لکي ٿو ته گلزار خان کي اونڌو ڪري مقعد ۾ ڇڪي جو پاڻي ٿي وڌائون ۽ سندس پيٽ مان ڪاڏو ٻاهر ٿي ڪڍيائون. - حبيبي

www.sindhsalamat.com books.sindhsalamat.com

ايترين عقوبتن ۽ ايذن عذابن کان پوءِ به جڏهن گلزار خان کان هڪ لک رپيا روڪ پرايا ويا ، تڏهن سندس جند ڇٽي. هرات ۾ هن جيڪي خدمتون ڪيون هيون تن جو بدلو اجهو ڪيس انهيءَ ريت پلئه وڌو ويو.

شهزادو ڪامران، جيڪو هرات مان فرار ٿيڻ کان پوءِ لاش جي قلعي ۾ سمجهي هرات هٿ ڪرڻ جا خيالي پلاءُ پچائيندو ٿي رهيو ۽ اوسيئڙي جي آوهر ۾ ٿي پچريو ته الائي هرات جو ڇا ٿيندو ۽ بادشاهت جي اها لال ڪنوار ڪنهن جي پاڪر پيڙي ٿيندي؟ هن جڏهن سردارن جي واپسيءَ جي خبر ٻڌي ته خوشيءَ ۾ نٽي ماپيو. هڪدم پنهنجي پٽ سلطان علي کي عطا محمد خان الڪوزئي، جهانداد خان باميزئي ۽ ٿوري لشڪر سان گڏي روانو ڪيائين ته وڃي شڪست کاڌل سردارن تي ڪڙڪي. شهزادي سلطان سبزوار وڃي لشڪر تي گڏ ڪيو ته هن حڪم ٻڌڻ سان جيستائين ڪجهه ڪري، تنهن کان اڳ ۓ خبر پيس ته سردارن اچي سبزوار جو پاسو ورتو آهي. سو مقابلي جي سگهه نه ساري اتان نڪري ٻارهن ڪوهن جي فاصلي تي جبلن ۾ وڃي پناهي ٿيو. سردار جڏهن سبزوار ۾ داخل ٿيا ته اڌ رات جو وڳڙو هو. هڪ افغان (اچڪزئي) اچي کين ٻڌايو ته: شهزادو سلطان علي پنهنجي خانن ۽ ٿوري ڪٽڪ سميت سون سان پريل پيتيون پاڻ سان کڻي لشڪر گڏ ڪرڻ جي خيال ۾ سبزوار آيو هو ته جيئن سردارن جو اڳ وٺجي، پر اوهان جي اچڻ جو ٻڌي دل نه جهلي سگهيو ۽ سڌو وڃي جبلن ۾ پناهي ٿيو آهي.

سردارن جو سون جي پيتين جو نالو ٻڌو ۽ شهزادي جي ڀاڄ جي به خبر ملين ته شير دل خان پنج سو سوار ساڻ ڪري،ساڳي افغان جي رهنمائي ۾ سندس پويان پيو. آخر رات جي پوئين پهر ۾ جڏهن شهزادو پنهنجي خانن ۽ لشڪر سميت مٺي ننڊ ۾ محو هو، سردارن وڃي اتي ٺڪاءُ ڪيو. پهريان سوارن جي چوڪيءَ تي چڙهائي ڪيائون، جيڪي رستن تي قائم ڪيل هيون. اهي به انهيءَ ويل قضا سان ننڊ ۾ غافل ستل هئا.

چوڪين تي چڙهائي ڪندي جيڪو سامان ۽ سواري جا وهٽ هنن کي هٿ آيا اهي ۽ قيد ڪيل سوار سوگها ڪري سردارن جا لشڪري بکئي بگهڙ وانگي شهزادي سلطان علي جي ڳولا ڪرڻ لڳا. آخر ان جي خيمي تي وڃي رسيا ، جتي شهزادي سميت سندس خان ستل هئا. گوڙ تي هنن اکيون کوليون ته موت جي مارن کي پنهنجي

www.sindhsalamat.com books.sindhsalamat.com

مٿان ڏسي سندن حوصلا خطا ٿي ويا. ونڍي جو ياڃ ۾ منهن وڌائون ته اڪ ڇنبي ۾ پرواري جبل تي وڃي ساهي پٽيائون. پٺيان سردارن جي سپاهين سامان ۾ اچي هٿ گهنديا.

شهزادي جو جبل تان هيٺ نظر ڪئي ته لٽ ڦر ۾ رڌل ٿورا سوار ڏسي افسوس ڪندي خانن کي ساڻ وٺي سوارن سان اچي ڳنڍيو، جيڪي اوچتي حملي کان ڇڙوڇڙ ٿي ويا. شهزادو ٽڙيل پکڙيل سامان گڏ ڪرڻ ۾ هو ته مٿان شيردل خان پنهنجي اتالي سان وارد ٿيو ۽ ويڙهه وڌي ويئي. شهزادي جي لشڪر کي پٺي جان بچائڻي پئي. هوڏانهن شهزادو به ميدان ڇڏي خانن سان گڏ وري وڃي جبل ۾ جاءِ سنڀاري ويٺو.

جبل تي پهچڻ کان پوءِ شهزادي کي اندازو ٿيو ته چڙهائي جي ڪري وري جنگ جوٽي سگهجي ٿي. اهو خيال ڪري سردارن سان وچڙي ويو. لاڳيتا ٻه ڏينهن اها تيرن تفنگن جي جنگ هلندي رهي. سردارن کان اهو نٿي پڳو ته جبل تي چڙهي وڃي دشمن کي مات ڪن، تنهن ڪري جنگ هلندي رهي. آخر شهزادي جا خان، گولي بارود جي کوٽ سبب، اچي عاجز ٿيا ۽ پيو چاڙهو نه ڏسي سردارن کي افغاني زبان ۾ نيزاري ڪرڻ لڳا ته:

> ”خدا کي ڏسو! اسان به دراني ۽ اوهان جا مٽ مائٽ (سيال)
> آهيون. اسان قسمت جي لکئي موجب پٺي جان بچائي آهي.
> هن حال ۾ اوهان کي اهو نٿو جڳائي ته اسان جي ڪڍ اچو!
> بهتر آهي ته واپس هليا وڃو. هيستائين جيڪي ٿي چڪو
> آهي اهو اتيئي راز ۾ رکيو وڃي.“

سردارن جڏهن ڏٺو ته شهزادو ۽ خان هاٿي دل هاري چڪا آهن ۽ آزيون پيا ڪن، هيڏانهن اسان به جبل تائين ساڻن پڇي نٿا سگهون، تنهن ڪري سندن پيڇو ڇڏي جنگ تان هٿ ڪڍي ويا. ليڪن شهزادي جو جيڪو سامان ۽ گهوڙا وغيره هٿا، سڀ لٽي ڦري واپس سبزوار ۾ آيا ۽ ڪي ڏينهن اتي رهي پيا.

هن ويڙهه ۾ عجب جهڙي ڳالهه اها ٿي ته سردارن جي جن سپاهين کي جنگ جي لوري لڳل هئي، تن کي ڦر جو مال هٿ نه آيو. جن وري ٻنهي هٿن سان مال ميڙيو تن جنگ ۾ هڪڙو تير به نه هنيو!

سردارن سيني کي حڪم ڪيو ته جنگ ۾ جنهن کي به جيڪو مال هٿ لڳو آهي، اهو اسان وٽ آڻي ته جيئن سيني کي ونڊي وراهي ڏجي. اهو حڪم ٻڌي سپاهين پوئواري بدران ڪروڌ ۾ منهن وڌو ۽ لڙڻ مرڻ لاءِ تيار ٿي ويا. سردارن هنن جو اهو رخ

www.sindhsalamat.com books.sindhsalamat.com

ڏسي سياٽپ ڪري هر هڪ شيءِ جي قيمت ڪٿائي. ائين سيڪجهہ سپاهين وٽان وٺي سوگهو ڪري رکيائون. جن سپاهين کي جنگ مان ڪجهہ نہ مليو هو، تن کي ٿورو گهڻو مال متاع ڏئي راضي ڪري ڇڏيائون.

پوءِ هيءُ (سردار) سبزوار مان روانا ٿي جڏهن فراهہ جي قلعي ڏانهن وڌيا تہ قنڌار مان آيل هڪ قاصد کين خبردار ڪندي ٻڌايو تہ سمندر خان، کي ڏينهن جنگ جي نيت سان قنڌار جو گهيرو ڪري اچي ويهي رهيو، پر گلزار خان جي وچ ۾ پوڻ تي سردار مهردل خان کان ڪجهہ ڏوڪڙ وٺي هڙ ڪوسي ڪري واپس هليو ويو.

سردارن انهيءَ اوچتي آفت جي لُڙ لهي وڃڻ جي دلجاءِ ڪري پنهنجو سفر جاري رکيو ۽ فراهہ جي قلعي تائين وڃي توڙ ڪيائون. هنن اڳنين پيري هرات ڏانهن ويندي ٻارهن هزارن رپين جون ٿيلهيون فراهہ جو درياهہ اُڪرندي وڃايون هيون، جنهن لاءِ ٽوپا گهرائي پاڻيءَ ۾ لاٿائون، جن هٿ پير هڻي کي ٿيلهيون هٿ ڪيون تہ کي درياهہ بادشاهہ جو ٻَڪُ ٿي ويون. آخر لڌل ٿيلهيون گوڏي هيٺان رکي باقي رقم فراهہ جي رعيت وٽان وصول ڪري پنهنجو پيٽُ پريائون.

اُتان ٿي وري شهزادي ڪامران سان ويڙهہ ڏيڻ لاءِ لاش واري قلعي ڏانهن چڙهائي ڪيائون، جنهن تي مرزا ابو القاسم خان کي لشڪر جي ڪاڏي پيتي ۽ جنگي سامان جي جمع بندي لاءِ مقرر ڪيو ويو. انهيءَ اُڪلاءَ کان پوءِ جيئن لاش جي قلعي ڏانهن هلڻ لڳا تہ هيءَ اندوهناڪ (دکدائڪ) خبر اچي ملين. سردار محمد عظيم خان حياتيءَ جو سفر پورو ڪري وڃي هُن جهان پهتو آهي.

اها خبر ملندي هڪدم ماتم اچي متو. بر وقت مرزا ابوالقاسم خان کي موٽائي آنڌائون ۽ فراهہ جي قلعي ۾ پيل توبون بارود سان ڀجرائي ٽڪر ڪرائي ائن تي رکائي قنڌار هليا. جتي هفتي جي پنڌ کان پوءِ تاريخ ٢٥ ذوالحج ١٢٣٨هہ(١٨٢٣ع) ۾ وڃي دنگ ڪيائون.

قنڌار پهچي ٽڪ پڄي آسائش ورتائون. ڪيترا ڏينهن سفر جون صعوبتون سارينداء محمد خان کوهيءَ جي ڏني وائني دغابازي جا سور پٽيندا ۽ هرات هٿ نہ اچڻ جا ارمان ڪندا رهيا.

٭

www.sindhsalamat.com books.sindhsalamat.com

سردار شيردل خان جو ڪابل وڃي، سردار محمد عظيم خان جي پٽ حبيب الله خان کي گرفتار ڪرڻ ۽ سردار دوست محمد خان سان جنگ ڪرڻ پڇاڙيءَ ۾ ان کي صلح سان پنهنجو ڪري مرحوم محمد عظيم خان جي ساري دولت ميڙي وري قنڌار موٽي اچڻ:

سردار جڏهن هرات مان قنڌار واپس آيا ته پاڻ مان هڪڙي چٺي کي مرحوم سردار محمد عظيم خان جي عذر خواهي لاءِ ڪابل روانو ڪرڻ جو ويچار پئي ڪيائون. اچانڪ ڪابل مان سردار محمد عظيم خان جي پٽ حبيب الله خان جو وٽن پيغام پهتو ته سردار دوست محمد خان منهنجي پيءُ جي ملڪيت پويان باهه ٻاري ڏني آهي ۽ ان لاءِ اسان جي ننڊ حرام ڪري ڇڏي اٿائين. ان جو بلو هن صورت ۾ ٿي سگهي ٿو ته اوهان مان هڪ سردار هيڏانهن پهچي وڃي.

سردارن پاڻ ۾ صلاح ڪري شير دل خان کي هڪ هزار جوڌا سوار ساڻ ڪري ڏنا، جيڪو سفر مهيني جي پڇاڙيءَ ١٢٣٩هه (١٨٢٣ع) ۾ ڪابل اُسهيو. اتي پهچي هن پهريان سردار دوست محمد خان سان دوستيءَ جا پيچ پاتا ۽ محمد عظيم خان جي ملڪيت هٿ ڪرڻ جون سانس ڳالهيون ڪيائين. ٻئي پاسي حبيب الله خان کي ٻه هينئيون مٺيون ڏئي انڪل سان دوست بڻائي وري اک ڇنڀ ۾ ڪيس گرفتار ڪري ڪشمير مان هٿ ڪيل سردار محمد عظيم خان جي سڄي موڙي مڏي ڦٻائي حبيب الله خان کي قيدي جي صورت ۾ پنهنجي مامي خدا نظر خان جي قلعي ڏانهن اُماڻي ڇڏيائين، جيڏن اتيئي هٿيڪو ٿيو پيو هجي.

ان ڪان پوءِ شير دل خان جي دماغ ۾ سوداءُ جاڳيو ته هاڻي دوست محمد خان جو به سر ڪٽجي، جيئن اڪيلي سر پاڻ ڪشمير جي دولت ۽ ڪابل جي رياست جو مالڪ بڻجي سگهي. انهيءَ خيال سان دعوت جو بندوبست ڪري سردار دوست محمد خان کي سڏ موڪيائين.

سردار دوست محمد خان، جنهن کي وچ جي ڪا خبر ڪانه هئي، پنهنجي ماڻهن

www.sindhsalamat.com books.sindhsalamat.com

سان گڏجي اتي هليو آيو. ايتري ۾ مجلس جي ڪن اميرن ڪيس ڪن ڪثا يو تہ تنهنجي گرفتاريءَ جون تياريون ٿي رهيون آهن. ان تان هو بيٺي پير دعوت جي مجلس مان نڪري هليو ويو ۽ گهر پهچي سردار شير دل خان کي سيڪٽ ڏيڻ جي لاءِ سوچڻ لڳو.

انهيءَ اندروني تنازعي جي خبر جڏهن قنڌار پهتي تہ سردار پردل خان دورانديشي کان ڪم وٺي بنا دير اچي ڪابل رسيو ۽ هنن ٻنهي کي پرچائي سرچائي جهيڙو ٿاري ڇڏيائين.

سردار شير دل خان ظاهري طرح تہ ماٺ ٿي ويو، پر اندر ۾ وري دوست محمد خان سان هٿ ڳنڍڻ جي پٺي ستيائين. نيٺ جنگ جي باهہ ڀڙڪي اٿي. ٻنهي پاسن کان ڪيترا ماڻهو مارجي ويا. سردار دوست محمد خان آخر جنگ جو ميدان ڇڏي ڪابل جي شهر ۾ واپس ويو. ان جي پويان سردار شير دل خان بہ شهر ۾ وڃي ساڻس صلح جون ڳالهيون ڪيون. پوءِ ٻئي ناهہ ڪري ڪير ڪنڌ ٿي ويا ۽ هڪ ٻئي جون خوب دعوتون ڪيائون. هنن جي ياري ايڏي تہ گهاٽي ٿي وئي جو ڄڻ پاڻ ۾ ڪا دشمني ئي ڪانہ هين. ڪيترا ڏينهن سردار شير دل خان ۽ سردار پردل خان ڪابل ۾ سردار دوست محمد خان وٽ عيش ڪندا رهيا.

سردار شير دل خان پڇاڙيءَ ۾ نبيرو ڪندي سردار دوست محمد خان کان ڪشمير مان هٿ ڪيل سردار محمد عظيم خان مرحوم جي دولت پاڻ ورتي ۽ ڪابل جي رياست سندس حوالي ڪيائين. انهيءَ سوديبازي کان پوءِ هو قنڌار وريو.

سردار دوست محمد خان ڪابل جي گادي وسائي حڪومت ڪرڻ ۾ جنبي ويو.
سردار محمد عظيم خان جون جيڪي زالون پويان رهيل هيون، تن مان هڪڙي کي پنهنجي نڪاح ۾ آڻي ٻين کي آزاد ڪري ڇڏيائين ۽ سردار محمد عظيم خان جي پٽ حبيب الله خان کي جيڪو خدا نظر خان وٽ قلعي ۾ قيد هو، واپس گهرائي ساڻس ياڻرن وارو سلوڪ ڪيائين. ويچاري حبيب الله خان جي حالت ايستائين ابتر ٿي چڪي هئي جو پيءُ جي ڪشمير واري دولت ۽ ذاتي خزاني وڃڻ ڪري چريو ٿي چڪو هو. اهو شخص جنهن جي حڪمراني واري زماني ۾ ٻارهن هزار لشڪر سندس اختيار ۾ اڳ پوءِ ۾ هوندو هو، سو در در ڌڪا کائڻ ۽ پنڻ جهڙو ٿي پيو.

سچ چيو اٿن تہ دنيا جي دوستي ۽ وفا تي اعتبار ڪرڻ اجايو آهي. هنن رولڙن مان اهو ثابت ٿي چڪو تہ ڪشمير جي دولت واقعي جيءَ جو جنجال هئي، جنهن بہ ماڻهوءَ جي ور چڙهي ان جو خانو ئي خراب ڪري ڇڏيائين.

سردار محمد عظيم خان جنهن جفا ۽ جُٺ سان ڪشمير جي هيڏي ساري دولت

www.sindhsalamat.com books.sindhsalamat.com

ڳڌ ڪئي، سا ڪن پل ۾ لُٽجي وڃي شير دل خان جي جھوليءَ ۾ پئي ۽ ان ڪي بہ تباھيءَ ۾ وڌائين. تہ ھن جي پوين جو بہ وري اھو حال ٿيو جو سڀ ڪجھہ ڦوڪي اڏائي نيٺ پنڻ ھاب تي دربدري ۾ اچي ويا. دنيا جا اھي حال آھن جو: ھڪڙي زاھد خواب لڌو تہ دنيا ڪنواري ڇوڪري وانگي پئي لڳي. ھن ڪان پڇيائين: ايترن مڙسن ھوندي تون ڪيئن ڪنواري رھجي وئينءَ؟ تنھن تي ھن جواب ڏنو: جيڪو مڙس ھو، تنھن مون کي ھٿ ڪونہ لاتو، پر جنھن ۾ مڙسي ڪانہ ھئي تنھن ڇڪي پاڻ وٽ رکيم. ان ڪري آءٌ ڪنواري رھجي ويس(١).

دنيا جيئن تہ نيڪن ۽ پرھيزگارن وٽان پنھنجي پرڪارن سبب تڙيل ۽ ڌڪاريل آھي، ان ڪري جيڪو ھن جو طلبگار ٿيندو، سو ذليل ۽ خوار ھوندو. دنيا جي مڏي موڙي ڪا حيثيت نٿي رکي.

*

(١) مؤلف ھن ڪتاب ۾ ڪيترا دفعا ڪشمير جي دولت کي منحوس ڪري لکيو آھي. ھو رنجيت سنگھہ جي موت کان وٺي افغان سردارن جي مرڻ تائين سڄي نحوست (چنڊاڻپ) جو ذميدار ڪشمير جي دولت کي ٺھرائي ٿو، جا ڳالھہ عام ماڻھن جي مشھور ڪيل آھي.

اصل تہ حبيب الله خان (محمد عظيم خان جي پٽ) توڙي سردار شير دل خان جي پوين جي تباھي سندن اخلاقي تربيت نہ ھئڻ ڪري آيل ھئي، جيڪي جوانيءَ کان بڇڙن ماڻھن جي سنگت ۾ رھي چرس ۽ پنگ جا عادي ٿي چڪا ھئا، تنھن سان گڏ قوت باھہ جا ڪشتا کائي زنا جي زيادتي سبب پاڻ کي پاڻ وڏي بيدردي سان برباد ڪري ڇڏيو ھئائون. ھنن پنھنجي وڏن جي ميراث عياشي ۾ وڃائي ذھني ۽ جسماني ڪمزوري ۽ پستيءَ ۾ مبتلا ٿي پاڻ کي پنڻ لائق بڻائي ڇڏيو ھو.

اسان ڪيئي اھڙا سردارن جا ڇاپا مفلسي ۽ گداگريءَ جو شڪار ٿيندي ڏٺا، جيڪي ھوش عقل کان بيگانا ٿي چڪا ھئا. اھي تہ ٺھيو جن تي ڪشميري دولت ڦٻائڻ جو الزام آھي. پر جن کي ڪشمير جي ڪا دولت ھٿ نہ لڳي سي بہ عياشي سبب بڇڙا ٿي ۽ بي موت مري ويا. –حبيبي

www.sindhsalamat.com books.sindhsalamat.com

سردار رحمدل خان جو شڪارپور مان قنڌار وڃڻ ۽ پٺيان عبدالمنصور خان کي شڪارپور جو حاڪم مقرر ڪرڻ ۽ سنڌ جي ميرن جو شڪارپور تي قبضو ڪري عبدالمنصور خان کي اتان تڙي ڪيڻ:

سال ١٢٣٩هه (١٨٢٣ع) ۾ سردار شير دل خان ڪابل ڇڏي قنڌار آيو ته هڪ ٻن مهينن جي عرصي گذرڻ کان پوءِ پنهنجي ڀاءُ سردار رحمدل خان کي شڪارپور مان گهرائي ورتائين، جيڪو اتي حڪومت هلائي رهيو هو. هن پنهنجي سالي عبدالمنصور خان کي پويان حاڪم مقرر ڪري شڪارپور جا وڻ ڇڏيا. ڇئن مهينن کان پوءِ افواهه (هاوائا) شروع ٿيا ته خالصه سنگهه جون فوجون اڄ ڪي سڀان شڪارپور تي چڙهي اچڻيون آهن. ان سان گڏ اهو به هُلايو ويو ته موسيونورليه ونتورا فرانسيس(١) پنهنجي لشڪر سان ديري غازي خان ۾ داخل ٿي چڪو آهي.

سنڌ جي ميرن جڏهن اهو ٻڌو ته ڪنهن چواڻي: جيڪڏهن خدا گهري ته دشمن به خير جو سبب بڻجي سگهي ٿو. هڪدم پنهنجي خاص مشير نواب ولي محمد خان لغاري کي حڪم ڏنو ته افغانن کي شڪارپور مان نيڪالي ڏئي پنهنجو قبضو قائم ڪري ڇڏ! .

نواب ولي محمد خان لغاري انهيءَ حڪم کان پوءِ پهريان لاڙڪاڻي مان عبدالمنصور خان کي لاڳيتا خط لکڻ شروع ڪيا ته خالصه سنگهه(٢) جون فوجون شڪارپور هٿ ڪرڻ لاءِ سنبت ۾ آهن ۽ توکي خبر آهي ته شڪارپور اسان جي پاڙي کان پري ناهي، خدا نه ڪري خير! جيڪڏهن خالصن جو شڪارپور تي قبضو ٿيو ته ڏاڍي خرابي ٿي پوندي. خالصي جي ويجهي ٿيڻ ڪري اسان وڏي ڏچي ۾ اچي ويندا سين. ان ڪري چڱو ائين ٿيندو ته ان لاءِ اڳواٽ ئي ڪو اپاءُ ڪجي، سياڻا به ائين ئي چوندا آهن.

---

(١) فرانسيسي فوجي ماهر، جيڪو رنجيت سنگهه وٽ ملازم ٿي آيل هو. ڏسو تعليق نمبر ٢٤ ڪتاب جي پڇاڙيءَ ۾.

(٢) خالصه سنگهه (رنجيت سنگهه).

www.sindhsalamat.com books.sindhsalamat.com

هن وقت خراسان/افغانستان وارا پراهين پنڌ تي هئڻ سبب ترت هتي پهچي پوئتو ڀاري نہ سگهندا، ڇو تہ اڄڪلهہ سيئي سردار خراسان/افغانستان ۾ خيما کوڙي سٽيءَ دنبن جي گوشت، پشاوري ڇانورن، قنڌار جي سواڌي انگورن، گدرن، هنداڻن، سردن، ڏاڙهن ۽ فالودن جا چسڪا وٺي رهيا آهن ۽ ٿڌا پاڻي پي پنهنجو اندر پيا ٺارين. ان ڪري انهن جي غيرت جي گرمائش گهٽجي چڪي آهي ۽ سندن رڳن مان اسلامي حميت وارو خون خلاص ٿيل ٿو ڏسجي. هونءَ بہ جيسٽائين اتان جو لشڪر ايڏا ڪشالا ڪري هت پهچي، تيسٽائين شڪارپور ٺي هٿان هليو ويندو. ان صورتحال کي ڌيان ۾ رکندي اوهان لاءِ افضل ائين ٿيندو تہ ماڳهين شڪارپور کي اسان جي حوالي ڪري ڇڏيو، ڇو تہ اسان وري بہ اوهان جا اسلامي ڀائر تہ آهيون.

اوهان جا سردار، جيڪي هن کان اڳ خالصہ سنگهہ کان سندس سلطنت جا ڪيترا علائقا ڪسي پنهنجي گوڏي هيٺان ڪري ويٺا آهن، سي برابر اڄ بہ شڪارپور جو بچاءُ ڪري سگهن ٿا، پر انهيءَ شرط سان تہ اوهان هوشياري کان ڪم وٺي هاٿي جو هاٿي خراسان/افغانستان پهچي ڪين چتاءُ ڏيو تہ خطرو هن حد تائين وڌي چڪو آهي. بهرحال اوهان کي سڀ ڪم ڇڏي هتي پهچي بروقت بلو ڪرڻ کپي. اهڙيءَ ريت اوهان پنهنجن سردارن کي سمجهائي ڪجهہ ڪري سگهو ٿا نہ تہ بہ هو گوءِ هو ميدان...! پوءِ بہ جيڪڏهن ڪجهہ ٿيو تہ ياد رکو اهو اسان توڙي اوهان لاءِ نيڪ نہ ٿيندو.

عبدالمنصور خان اهو خط پڙهندو دل من هٺندو تي رهيو. نيٺ ٻيو ڪو چارو نہ ڏسي خراسان/افغانستان وڃڻ جو پڪو پهہ ڪيائين. ٻئي پاسي نواب ولي محمد خان لغاري ۽ ميرن کي بہ لکيائين تہ: خالصہ سنگهہ جو ٿوري پيماني وارو لشڪر ديري غازي خان ۾ پنهنجي ڪاروبار سنڀالڻ ۾ ٺي پورو آهي. هن کي شڪارپور تي چڙهائي ڪرڻ جو ڪو خاص خيال ڪونهي. ليڪن اوهان جيڪي شڪارپور جي ڪيترن پرڳڻن علائقن تي اڳ ۾ ٺي پنهنجو قبضو قائم رکيو ٿا اڇو ۽ شهر جون باقي چار پتيون وڃي رهايون اٿوَ، اها لوري اوهان کي ٺي لڳل آهي تہ اڳو پوءِ شڪارپور کي هڙپ ڪري ڇڏجي. انهيءَ لالچ ۾ اوهان عاقبت انديشي کان پاسيرا تي خالصہ سنگهہ جي افواهن کي بهانو بڻائي شهر تي قبضي ڪرڻ جي جيڪا دل ۾ رٿي آهي سان اوهان جي ٺي ڳچيءَ ۾ پوندي.

اوهان کي خبر هجي تہ ائين ڪرڻ خود اوهان جي حق ۾ نيڪ نہ ٿيندو، نہ وري اوهان کي خراسان/افغانستان وارن سان ڦٽائڻ کپي، اوهان کي وري بہ اهو ٻڌائي ڇڏجي ٿو تہ شڪارپور تي قبضو اوهان کي ڏاڍو ڏکيو نتيجو ڏيکاريندو، تنهن کان سواءِ ائين

ڪرڻ سان اوهان جي وڏي بدنامي پڻ ٿيندي.

هن ويچاري جي انهن ڳالهين جو ميرن تي ڪو به اثر نه پيو. سندن خيال هو ته خراسان/افغانستان جي سلطنت اڳيئي لوڏن ۾ اچي چڪي آهي. تنهن ڪري هن طرف ڪنهن جو اچي منهن ڏيڻ اهڙو سولو ڪم ناهي، ويتر خالصه سنگهه جي چڙهائي جا افواهه به عام آهن ان ڪري اِج ئي ڪجهه ٿي سگهندو. اها سوچ ڪندي ميرن نواب ولي محمد خان لغاري کي ڪجهه لشڪر ڏئي. ١٢٣٩هه (١٨٢٣ع) ۾ شڪارپور هٿ ڪرڻ لاءِ اُماڻيو.

نواب ولي محمد خان لشڪر سوڌو لاڙڪاڻي مان هلي سڌو اچي شڪارپور جي شاهي باغ ۾ لٿو، جتي هن جمعي خان بارڪزئي کي سڏائي ڪيس سڀ ڪجهه سمجهائي حڪم ڏنو ته عبدالمنصور خان کي بنا ڪنهن ويرم جي خراسان/افغانستان روانو ڪري ڇڏ. ان سان گڏ شڪارپور جي سموري ڍل اُگاڙي آڻي منهنجي هٿ تي رک! جيڪڏهن ان ۾ ڪا به ڪوتاهي ٿي ته تولاءِ نيڪ نه ٿيندو ۽ اهو سڀ تاوڻ توکان پرائي سموري پورائي ڪرڻ ۾ ايندي.

جمعي خان جو اهو نادري حڪم ٻڌو ته هيانءُ لاهي جهوري ۾ جهُرڻ لڳو ۽ سهڪندو وڃي عبدالمنصور خان وٽ رسيو. ڪيس شڪارپور ڇڏي وڃڻ ۽ ڍل اڳاڙي ڏيڻ لاءِ زور پريائين. پر عبدالمنصور خان پنهنجي هوڏ تي اچي بيٺو، نيٺ نابري تان لٿو ۽ ٿورو نرم ٿي چوڻ لڳو: ان لاءِ ڏينهن ٻن جي مهلت ڪپي جيئن اڳ ۾ سردارن جون فرمائشون پوريون ڪجن. ان کان پوءِ توهان جيئن چوندا تيئن ڪرڻ ۾ ايندو.

جمعو خان، جيڪو اڳيئي نواب ولي محمد خان جي دٻ کان ڪُرڙيءَ وانگي ٿي ڪنبيو، سو هڪ گهڙي ميٺ محبت سان ته ٻي گهڙيءَ تندي ۽ تيزيءَ سان هن کي ستائڻ لڳو، چئي: مان پلا ٻنهي جي وچ ۾ ڪيئن اچي ڦاٿس. هوڏانهن نواب پيو ڏمرجي ۽ منهنجي بي عزتي پئي ٿئي ته هيڏانهن اوهان ترپون ئي ٿي هنيو بيٺا آهيو، اها آخر ڪهڙي قسم جي ڇڳمڙسي چئبي؟

هنن جي وچ ۾ اهي ڳالهيون پئي هليون ته ايتري ۾ نواب ولي محمد خان لغاري جو ڪارندو دلاور خان ڪيترن ساٿارين کي ساڻ ڪري نواب صاحب جي حڪم سان شڪارپور لڳ سيٺ ميارام (١) جي ماڙيءَ ۾ اچي پهتو. هن اچڻ شرط چوڌاري پڙهو گهمارايو ته اِج کان پوءِ هتي ميرن جو حڪم هلندو، ٻئي ڪنهن جي ڏاڪ نه رهندي. پوءِ

(١) ميارام جي ماڙي اڄ به شڪارپور جي ڏکڻ ۾ سنڌ واهه جي ڀرسان هڪ واهڻ جي صورت ۾ موجود آهي. -مترجم

www.sindhsalamat.com books.sindhsalamat.com

جلدئي ڪوتوالي پهچي شهر جي اٺن دروازن(١) جون ڪنجيون قبضي ڪري اتي پنهنجا چاڙتا چڙي دلجاءِ سان گوڏو کوڙي ويهي رهيو.

ٻئي ڏينهن هو (ساڳيو ڪارندو) ڦٽي ڏئي، سينڌ سرمو ڪري ڪپڙا پهري سندرو ٻڌي، ترار چيلهه سان لڙڪائي پنهنجن ٻولڙين سان گڏ شهر جي سير تي نڪتو. جڏهن بازارين ۽ گهٽين ۾ گهمندي سڄي ٽولي سميت نظارا ڪندي سهٽيون زالون ڏٺائون ته هڪ ٻئي کي اکيون پيچي چوڻ لڳا: واهه شڪارپور واهه- پلا پلا مار ماريندا سون ڙي رئيسن جي سرن جي سلامتي هجي!

ائين وات هٽندا وڏندا ٿي ويا. ماٺهن هنن جون اهي خرمستيون ڏٺيون ته اچرج ۽ افسوس مان هڪ ٻئي کي چوڻ لڳا: شڪارپور ۾، هيلتائين خراسان/افغانستان جي اميرن جو ڳڙهه هو. هاڻي اچي دلاور خان جهڙن واتوڙين جي ور چڙهيو آهي. خدا پيو خير ڪري باقي ميرن جا سو اجهو اهي حال آهن.

ٽئين ڏينهن تي عبدالمنصور خان نيٺ جمعي خان جي صلاح مطابق نواب ولي محمد خان لغاري سان شاهي باغ ۾ وڃي ملاقات ڪئي، جنهن کيس وڏو مان ڏنو.

عبدالمنصور خان پنهنجي سردارن جون اڻ پوريون فرمائشون کيس پڌايون پوءِ اٺن ۽ گاڏين تي سامان ڪٽائي شڪارپور ڇڏي ڳڙهي ياسين هليو ويو، جتي انتظار ڪرڻ لڳو ته ڪڏهن ٿيون سردارن جون فرمائشون پوريون ٿين.

نواب ولي محمد خان لغاري پنهنجا ماڻهو ڳڙهي ياسين موڪلي ڏنا، جيئن رهيل فرمائشن جو پورائو ڪيو وڃي. پر اجا اهو ڪم اڌ ۾ ئي هو ته پاڻ اڳ ۾ ئي عبدالمنصور خان کي ڳڙهي ياسين ڇڏڻ جو حڪم ڏنائين. عبدالمنصور خان نهايت عاجز ۽ درماندو ٿي اُتان ڪوچ ڪري خراسان/افغانستان ڏانهن رُخ رکيو. ڪيس شڪارپور جهڙي محبوب ۽ من پسند شهر جي جدائي جهوري رهي هئي. اهو شڪارپور جيڪو ورهين کان خراسان/افغانستان جي والين جو منظور نظر شهر هو. اڄ اتان هيءُ ويچارو سوز پري سيني سان سور پٽيندو ۽ لڙڪ لاڙيندو ويو.

عبدالمنصور خان جي روانگي کان پوءِ نواب ولي محمد خان لغاري پنهنجي عقل ۽ حوصلي تي فخر ڪندي خوشيءَ مان ڪپڙن ۾ نٿي ماپيو، چئي: شڪارپور جو سهڻو شهر جيڪو ايامن کان خراسان/افغانستان جي سردارن ۽ بادشاهن جي ملڪ

(١) شڪارپور جا اٺ دروازا: ١- لکيدر ٢- هزاريدر ٣- هاٿيدر ۴- خانپوردر ۵- سوي در ٦- واڳڻو در ٧- ڪرن در ٨- نوشهرو در مشهور آهن. وڌيڪ لاءِ ڏسو. شڪارپور جو قلعو ۽ دروازا. تعليق جي پڇاڙيءَ ۾ - مترجم

www.sindhsalamat.com books.sindhsalamat.com

هو، بنا ڪنهن فتني فساد جي، اچي اسان جي جهوليءَ ۾ پيو ته ته اهڙن ماڻهن کي گهٽي خرچ خفي ۽ لشڪر لاڙي کان سواءِ ڪير تو قبضي ۾ آڻي سگهي؟

نواب ولي محمد خان ان کان به وڌيڪ ڀاڻ پڌائيندو ٿي ويو ۽ سندس درٻاري ها ۾ ها ملائيندا ٿي رهيا، جنهن تي هو ويتر ڦونڊ ۾ پرجي ڳوهه وانگي سيٽبو ٿي ويو. عجيب قسم جو نواب هو. جيڪڏهن سندس سمورو احوال لکڻ جي ڪجي ته ڪيئي ڪاغذ ڪارا ٿي وڃن. آخرڪار سامت جو ساهه ڪٽڻ کان پوءِ نواب صاحب خيرپور جي ميرن جي درٻارين فتح محمد خان غوري ۽ رئيس گهنور خان جي مدد سان شڪارپور جي ڏِل اڳاڙڻ ۾ لڳي ويو، جنهن مان واندو ٿي چار پيتيون حيدرآباد جي ٽالپورن لاءِ رکيائين، ٽي حصا خيرپور جي ميرن ڏانهن اُماٺيائين. پڇاڙيءَ ۾ خيرپور ۽ حيدرآباد جي ميرن طرفان هتي الڳ الڳ حڪمران مقرر ڪيا ويا.

شڪارپور ۾ مقرر ٿي آيل انهن حاڪمن جي انسانيت ۽ شرافت جو ڪهڙو حال بيان ڪجي، جن جي پرڪارن سبب سندن حڪومت روز بروز زوال پذير ٿيندي وئي. هنن مان گهڻا ته بنهه جاهل ۽ احمق هئا، جن جو بڇڙاين ڪرڻ ۾ ڪوبه مٽ ڪونه هو. شڪارپور جون سهٽيون زالون ڏسي پسندن واڇ گودو ٻڌجي ٿي پئي ۽ لاهي پاهي انهن جي ڪِڏ ڪاهي ٿي پيا. هنن کي هر وقت زنا ڪاري جو سوداءُ سر ۾ سمايل ٿي رهيو. ان جو نتيجو اهو نڪتو جو نيٺ حيدرآباد جي ٽالپورن پاران مير محمد ڪاظم شاهه شڪارپور جو حاڪم مقرر ٿي آيو ۽ خيرپور جي ٽالپورن وري پنهنجي پاران فقير عالم خان مريءَ کي مامور ڪيو. فقير عالم خان مري وري اهڙو ته خفتي هو جو يونان جا حڪيم به سندس خفت جي علاج کان عاجز هئا. هيءُ حڪومت جي واڳ سنڀاليندي شڪارپور جي حسينن تي چِڪن ٿي شراب پي نشي ۾ بدمست ٿي سارو ڏينهن بدشد بڪندو ٿي رهيو.

انهيءَ بڇڙائي سان جنڊ جي پُڙ وانگي گهٽين ۽ بازارين ۾ گهمندي ڦرندي داڦ ڪندو ٿي رهيو. گس پنڌ تي جنهن کي بيٺل ٿي ڏٺائين تنهن تي گارين جا ڊوڙيا لائي ٿي ڏنائين، متان ڪو ڪنهن حسين نازنين تي ڏاڙو هٽي نه وڃي. هن سيني حسينن تي رڳو پنهنجو حق ٿي سمجهيو. پئي ڪي مجال نه هئي جو سندس جُتيءَ ۾ پير وجهي سگهي. شهر جي پر ۾ جڏهن به سنڌ واهه تي هندن جو ميلو ٿي لڳو ته هي ٺهي سنبري ڪڏهن سوار ته ڪڏهن پيادو اتي پهچي ديداربازي جي ڏنڌي ۾ مشغول ٿي پئي ويو. پوءِ اڳي کان اڳرو ٿي زالن جي وچ ۾ وڃي ٿي ويٺو. پر جيئن انهن سان ٻولاچاري جي ڪوشش ٿي ڪيائين ته ڪي ويچاريون حجاب جي ڪري ڪانئس پاسيريون ٿي پئي

www.sindhsalamat.com books.sindhsalamat.com

ويون. ڪن ڪانئس نفرت تي ڪئي تہ ڪي پري تي ڀڳيون. اهو حال ڏسي انهن ڪي پئي چيائين: فقير ڪان ڇو ٿيون ڀڄو! ڇو ٿيون لڪو! جاتي اوهان جي جنڊڙي تاتي فقير عالم خان جي سرڙي! ائين بود ۾ پرجي ڀولڙي وانگي بيڊنگو ناچ ۽ ناٽ نخرا تي ڪيائين.

اهڙيءَ ريت هو روزانو نت نيون حرڪتون ڪندو ٿي رهيو. جيڪڏهن انهن سڀني جو ذڪر ڪيو وڃي تہ ڀوڳ چرچي جون ڪيتريون چوپڙيون تيار ٿي وڃن. هِتي پاسي سيد محمد ڪاظم شاهہ جي ڪهڙي ساراهہ ڪجي اها تہ بيان ڪرڻ ڪان ٻاهر آهي.

جنهن کي خدا سونهن سيبتائي سان سنواري،
تنهن کي وڏيڪ ڪير ٿو سينگاري سگهي!

هيءَ هر چڱائي ۾ پنهنجو ثاني پاڻ هو. جيڏو ڪماليات ۽ شرافت ۾ بي نظير، تيڏو شريف ۽ صاحب ڪمال ماڻهن جو قدر ڪندڙ ۽ مهربان هو. پاڻ هر ڪنهن سان نوازشون روا رکندو ٿي آيو. جيڏو حسين جميل جوان هو، تيڏو ئي شيرين سخن شاعر. ساڳي وقت حڪومت جي سلسلي ۾ بهترين منتظم ۽ مدبر ليکيو ٿي ويو.

شڪارپور جو ننڍو وڏو هن شاندار شخص جي خوش اخلاقي جو ۽ سندس سخاوت ڀري سيرت جو مداح ڏٺو ٿي ويو. ليڪن هن جا ڪارندا چڻ ماڻهوءَ جا ڦر ئي نہ هئا. هنن جي بي حيائي ۽ بي مروتي ايتري حد تائين عام هئي جو ٿوري گهٽي ڳالهہ تي حسد ۽ تيسي ۾ پرجي باهہ جيئان ڀڙڪي پئي اٿيا ۽ چا مان چا ڪري ٿي ڇڏيائون.

*

www.sindhsalamat.com books.sindhsalamat.com

سنڌ ۾ احمد شاهہ غازي (سيد احمد شهيد) جي آمدم عام خاص ماڻهن کي جهاد جي دعوت ڏيڻ ۽ وري هتان خراسان [افغانستان] ڏانهن روانو ٿيڻ:

سال ١٢٤٠هہ (١٨٢٤ع) ڌاري سيد احمد شاهہ غازي دائمي سعادت ۽ ابدي حياتي ماڻڻ جي خواهش مطابق ان آيت ڪريمہ تي (١) جنهن ۾ جهاد بابت تاڪيد ٿيل آهي، عمل ڪندي هندستان جي علائقي بريلي مان جهاد جو جهنڊو بلند ڪري ڪافرن ۽ سکن کي سيکت ڏيڻ لاءِ مسلمان مجاهدن جي هڪ مختصر جماعت سان سنڌ ۾ اچي وارد ٿيو.

هتي سنڌ جي ميرن، پيرن، سيدن، عالمن ۽ عام خاص ماڻهن کي (جيڪي اهل اسلام هئا) ڪافرن ۽ سکن سان جهاد جي دعوت ڏنائين. ليڪن سنڌ مان ڪنهن بہ، پنهنجي بي همتي ۽ شهوت پرستيءَ جي ڪري، ڪيس ڪا اهميت نہ ڏني. ماڻهن کي جهاد جي سعادت حاصل ڪرڻ جو شوق تہ رهيو پنهنجي ماڳ، ابتلندو مٿس فريب ڪاري جو الزام لڳائي ڪيئي ڳالهيون ڪرڻ لڳا. ڪنهن کيس وهابي ٿي ڪوٺيو تہ ڪنهن مٿس انگريزن جي جاسوس هئڻ جي تهمت پئي مڙهي (٢). سندس مجاهدن جي مختصر جماعت ڏسي ڪنهن کي اعتبار ئي نٿي آيو تہ اهي مُٺ جيترا ماڻهو ڪي اُڪ ڪارا ڪندا.

اهي وايون ٻڌي سيد احمد سڌو پير صبغت الله (پاڳاري) ڏانهن ويو. اتي پنهنجا ٻار ٻچا ڇڏي وجي شڪارپور نڪتو ۽ سيد ڪاظم علي شاهہ جو مهمان ٿيو، جنهن هن کي چڱي عزت ڏني (٣).

---

(١) نسخي ۾ انهيءَ آيت عيوض صرف هيءُ لکيل آهي. آيت ڪريمہ موجب جيڪا جهاد جي تاڪيد بابت نازل ٿيل آهي. —حبيبي

(٢) سيد احمد تي جيستائين انگريزن جي جاسوس هئڻ جي الزام جو تعلق آهي ان بابت سنڌ ۾ اڳ ئي اهڙيون ڳالهيون هُلايل هيون. مير مراد علي خان، رنجيت سنگهہ کي ايلچي ذريعي اطلاع ڏنو هو تہ انگريز سوڪڙين جي بهاني احمد شاهہ بريلوي (سيد احمد شهيد) کي صندوقن ۾ اشرفيون موڪلي رهيا آهن. جنت سنڌ مولائي شيدائي ص ٢٧١. —مترجم.

(٣) سيد صاحب پنهنجي تحريڪ جي سلسلي ۾ تاريخ ١٧-ذوالقعد ١٢٤٦هہ مطابق ٢٤ جون ١٨٢٦ع ۾ پير ڳوٺ ۾ مهمان ٿي رهيو. —مترجم

www.sindhsalamat.com books.sindhsalamat.com

پاڻ سيد ڪاظم علي سان ڪچهريون ڪندي قرآن ۽ حديث جي روشنيءَ ۾ ڪافرن ۽ سکن سان جهاد ڪرڻ جي تلقين ڪيائين. پر هن ساڻس وعدو ڪيو ته آءُ وقت اچڻ تي مجاهدن سان گڏجي ڪافرن جو مقابلو ڪندس.

ليڪن سيد ڪاظم علي شاهه حڪمرانيءَ جي عشق ۾ ايڏو ته محو هو، جو جهاد جي سعادت حاصل ڪري نه سگهيو. هيءُ رڳو جهاد جي ڳالهين ۾ پاڻ کي سوڀارو سمجهندو رهيو. پر اوڏاهين وڃڻ جي نه ڪيائين. نيٺ سکر واري جنگ ۾ مارجي ويو، جنهن جو ذڪر سکر جي جنگ جي داستان ۾ ايندو. شڪارپور کان پوءِ هو جڏهن خراسان/افغانستان وڃڻ لڳو ته رستي ۾ جيڪب آباد ۽ بولان واري لڪ جي وچاڳ تي ڪڇيءَ ۾ لهي قلات جي والي ۽ ٻين وڏن ماڻهن سان ملي انهن کي به اسلام جي قانون موجب جهاد جي دعوت ڏنائين، پر جيڪو به هن جي انهيءَ ارادي کان واقف پئي ٿيو، تنهن ساڻس سات ڏئي جهاد ۾ شريڪ ٿي شهادت جي سعادت حاصل ڪرڻ بدران مَخول سمجهي مٿس ٽٽوليون ٿي ڪيون.

ڪڇيءَ مان اهي پار پسي احمد شاهه قنڌار ڏانهن ڏيان ڏنو ۽ اُتان جي سردارن سان ملڻ جو ارادو ڪري ڪين جهاد لاءِ تيار ڪرڻ جي سوچ ۾ نڪري هليو. اتي پهچي اميرن، سيدن، عالمن، مشائخن توڙي عام خاص مسلمانن کي جهاد جي دعوت ڏنائين، ليڪن قنڌاري عالم هن جي اها دعوت سراسر عداوت تصور ڪندي ساڻس مسئلن جي ڏي وٺ ۾ لڳي ويا. هنن منطق، معاني، اصول، فروع، صرف و نحو، فقهه تفسير کان وٺي حديثن ۽ ٻين علمن تائين بحث مباحثا هلائي احمد شاهه غازي جي جهاد سان سنمک ٿيڻ کان ڇڻ نابري واري ڇڏي.

انهن جي اها ڇتاپيتي ڪيئي ڏينهن هلندي رهي. سيد صاحب پاڻ سان کي نهايت قابل عالم ساڻ ڪري هليو هو، جن سان قنڌاري عالم ڪونه پڄي سگهيا. تڏهن به جهاد جي لاءِ قائل ڪونه ٿيا. سيد آخر اتان به لڏو پٽيو ۽ ڪابل ڏانهن رخ رکيائين. وات تي هر ڪنهن مسلمان، مومن ۽ صادق کي جهاد جي دعوت ڏيندو ويو. ڪابل پهچندي اتان جي سيدن، عالمن، مشائخن، رئيسن ۽ عام خاص مسلمانن ڏاڍي عزت ۽ محبت سان اچي ساڻس ملاقاتون ڪيون. انهن ڏينهن ۾ ڪابلي سردار هڪ ٻئي جي قتلام ۽ ڇتي ويڙهه ۾ رذل رهڻ ڪري ڪجهه ٻڌڻ لاءِ تيار نه هئا. هيڏانهن سيد صاحب هنن کي پاڻ ۾ وڙهڻ کان روڪڻ لاءِ گهڻيئي وس ڪيا، پر وريو ڪجهه به ڪين. آخر چاليهارو ڏينهن جي مٿا ڪُٽ کان پوءِ هو ڪابل کان پشاور ڏانهن وريو، انهيءَ سفر ۾ به مسلمانن کي جهاد جي دعوت ڏيندو وڃي پار پيو.

www.sindhsalamat.com books.sindhsalamat.com

سيد صاحب پشاور پهچي ماڻهن سان مليو ۽ هنن کي جڏهن جهاد جي دعوت ڏنائين تہ سندس پذيرائي شروع ٿي. ٽن ڏينهن کان پوءِ پشاور کان ڏهہ ميل اتر طرف اشنگر(١) ڏانهن ويو. هتي يوسف زئي پٺاڻن جي رهائش هئي. اتي بہ ڪي ڏينهن رهي مسلمانن کي ڪفر ۽ فساد خلاف جهاد جي تلقين ڪيائين. خدا جي قدرت سان هن پاسي جا ڪيئي مومن اوري پري کان جهاد جي سعادت حاصل ڪرڻ لاءِ اچي سيد صاحب جي خدمت ۾ حاضر ٿيا. پاڻ اتان روانو ٿي وري خويشگي(٢) واري هنڌ تي آيو، جتان ٿي نوشهري صوبي سرحد پهچي ڪي ڏينهن اتي ترسي پيو.

انهيءَ وچ ۾ خالصہ سنگهہ(٣) (رنجيت سنگهہ) جي پٽ شير سنگهہ جو لشڪر، جنهن ۾ ڇهہ ست هزار سپاهي موجود هئا، رنجيت سنگهہ جي پائنتي ٻڌ سنگهہ جي سربراهي ۾ اڪوڙهہ(٤) وٽ اچي رسيو.

جيتوڻيڪ مجاهدن ۽ سکن جي وچ ۾ لنڊي(٥) درياهہ هو، تڏهن بہ مجاهدن اسلامي حميت ۽ ايماني غيرت وچان رات ئي رات درياهہ ٽپي وڃي سکن ۾ ٽاڪوڙا وڌا. هيءُ جمادي الاول ١٢٤٢هہ/١٨٢٧ع جو واقعو آهي. سکن جي لشڪر تي ڪاهہ ٿي تہ سندن ڪيئي سپاهي مارجي ويا ۽ ڪيترا زخمي ٿي پيا. ڀڄاڙيءَ انهن وٽ جيڪو قيمتي سامان هٿيار پنوهارات، گهوڙا وغيره هئا، سو سڀ لٽي ڦري پاڻ سان کڻي آيا.

وري ڪن ڏينهن کان پوءِ مجاهدن اباسين(٦) درياهہ پار ڪري حضرو تي ڪاهہ ڪئي(٧) جتي بہ سکن جو ڪافي لشڪر ماريو ويو. باقي جيڪي بچيا، تن کي ڀڄڻ سوگهو ڪيو ويو. هن ڀيري ڀرپاسي وارن ماڻهن بہ ميدان ۾ اچي ڪافي مال ميڙيو ۽ اناج هٿ ڪيو، جيڪو بيان کان ٻاهر آهي.

---

(١) اشنگر- اشنغر يا هشت نگر. پشاور کان ڏهہ ميل اتر تي آهي.

(٢) خويشگي- افغان قبيلا، جيڪي مردان کان ڏکڻ طرف ڪابل درياهہ جي ڪناري آباد آهن.

(٣) خالصہ سنگهہ- مهاراجا رنجيت سنگهہ، جنهن کي نالي وٺڻ بدران خالصہ سنگهہ لکيو ويو آهي.

(٤) اڪوڙهہ- نوشهري جي اولهہ ۾ ١١ ميل پرتي ڪابل درياهہ (سنڌو ندي) جي پرتي شاهراهہ مٿان آهي، جتي ختڪ قبيلا رهندا آهن.

(٥) ڪابل درياهہ کي نوشهري کان اٽڪ تائين لنڊي سڏجي ٿو. لنڊي پشتو ٻوليءَ ۾ سنڌي ۾ ساڳي معنيٰ ۾ ڪتب ايندڙ لفظ آهي.

(٦) پشتو ۾ سنڌوندي کي اباسين ڪوٺيندا آهن، جيڪو اٽڪ وٽ ڪابل ندي سان وڃي ملي ٿو.

(٧) حضرو اٽڪ کان پوءِ سنڌوندي جي ڪناري تي اچي ٿو. هيءُ اٽڪ کان ڏهہ ميل پرتي اولهہ اتر ۾ آهي. هن کي عام ماڻهو ازرو سڏيندا آهن.

www.sindhsalamat.com books.sindhsalamat.com

شير سنگهہ جو لشڪر مجاهدن جو زور ڏسي ڏڪي ويو. هڪ هنڌان ٽڏو پٽي وڃي ٻي جاءِ تي ٿي وينو. جتي چوڌاري مورچا پٽي ٿا هيائين: اهي خوشخبريون ٻڌي عالمن، پيرن ۽ سيدن توڙي ٻين کي پڪ ٿي تہ برابر ڪفر ۽ فساد کي پنجي ڏيڻ لاءِ ڪمر ٽي رهيو آهي. هاڻ مناسب آهي تہ شرعي تقاضا موجب امام جو انتخاب عمل ۾ آندو وڃي، جو ان جي موجودگيءَ ۾ سيڪجهہ ڪري سگهجي ٿو. ان لاءِ سيد احمد جي بيعت لازمي تصور ڪرڻ ۾ آئي. انهيءَ فيصلي مطابق ١٢ جمادي الثاني ١٢٤٢هہ/١٨٢٦ع ڌاري ماڻهن سيد موصوف جي هٿ تي بيعت ڪئي ۽ سندس نالي خطبو جاري ڪيائون. (١) ان ڪان پوءِ مومنن، صادقن ۽ مجاهدن جا ٽولا اچي جهاد ۾ شريڪ ٿيندا ويا.

اسان لاتعلق، شهادت جي اميد تي زنده آهيون،
اسان لاءِ هميشہ واري حياتي ڏاڍي ڏکي آهي.

*

نوٽ: وهابي تحريڪ جو بنياد محمد بن عبدالوهاب ١١١٣-١٢٠١هہ مطابق ١٧٠١-١٧٨٧ع ڌاري نجد (عربستان) ۾ رکيو. محمد مذڪور عرب جي بني سينان تميمي قبيلي مان هو. ديني اعمال جي لاءِ حديث ۽ قرآن جي پيروي جو تاڪيد ڪندو ٿي رهيو. هن جي جماعت نجد ۽ عربستان ۾ سياسي تحريڪ جو رخ اختيار ڪري آخرڪار سعوديہ عربيہ جي حڪومت کي پنهنجي لهہ وچڙ ۾ آندو.
دائرة المعارف اسلامي جي حوالي سان. -حبيبي

---

(١) سيد احمد بريلوي جي نالي جاري ٿيل اهو خطبو، مجاهدن جو سياسي خطبو هو. جيڪو اڳتي هلي ماڳهين جهاد واري تحريڪ جي ناڪامي جو سبب بڻجي پيو. سيد موصوف جي امامت واري دعوا ۽ سندن نالي خطبي جو جاري ٿيڻ انهن سيني افغان سردارن کي ڏکيو لڳو، جيڪي پشاور کان هرات تائين حڪمران هئا. هنن سيد احمد کي سنئون سڌو پنهنجو رقيب تصور پٽي ڪيو. ان لاءِ تہ سيد احمد شروعات ۾ فقط دين جي تبليغ ڪندو ٿي رهيو. پر پوءِ وري سياست سان گڏ دنياداري ۽ حڪمراني جو لباس بہ ڍڪيائين. هن ۾ ٻيا افغان تہ ٺهيو پر خود يوسف زئي افغان جن تي سندس لشڪر جو سڄو دارومدار هو، اهي بہ مٿين حقيقت کان پوءِ ڪانئس بدظن ٿي پيا ۽ خود سيد جو وجود پاڻ لاءِ نقصانڪار سمجهڻ لڳا، تنهن ڪري ئي سندس سات ڇڏي ويا جيئن سکن هٿان نابود ٿي وڃي.
سيد جيڪڏهن ٻين (سياسي) ڳالهين بدران صرف ديني تبليغ تائين پاڻ کي محدود رکي ها تہ سندس تحريڪ بلڪل ڪامياب ٿئي ها.
وڌيڪ لاءِ ڏسو تعليق نمبر ٢٦. -حبيبي

www.sindhsalamat.com books.sindhsalamat.com

(٣٧)

پشاور جي ناظم يار محمد خان بارڪزئي جو سيد احمد سان مقابلو ڪرڻ ۽ قتل ٿي وڃڻ(١) ۽ سيد احمد جو يار محمد خان جي يائرن کان پشاور کسڻ:

سيد احمد وٽ جڏهن حد کان وڌيڪ مجاهدن جو لشڪر گڏ ٿي ويو ته پشاور جي ناظم سردار يار محمد خان بارڪزئي (جنهن کي سيد احمد سان مقابلي ڪرڻ سبب يار سنگهه جو لقب ڏنو ويو) جي دل ۾ اچي خناس وارا وسوسا پيدا ٿيا. هن خار کائيندي مسلماني غيرت ڇڏي خالصه سنگهه جي چوڻ تي لڳي لشڪر گڏ ڪرڻ جي تياري ڪئي. ان لاءِ يوسف زئي پٺاڻن وٽ وڃي انهن کي ڀڙڪائي، مجاهدن کان ڦيري پنهنجي پاسي ڪيائين.

افسوس آهي اهڙي مسلماني تي جو ايماني هدايت کي پُٺي ڏئي خالصه سنگهه جي چوڻ تي لڳي پاڻ کي ڏسي وائسي ٻوهي ۾ وجهي ڇڏي اهو ڪهڙو اسلامي آئين آهي؟

آخرڪار يار محمد خان انهيءَ جنگ ۾ قتل ٿي ويو ۽ سيد احمد جي سوڀ ٿي جيڪو حق تي ثابت قدم هو. يار محمد خان جيڪو خالصه سنگهه جي چئي تي لڳي ڪوڙ تي سندرو ٻڌي ويٺو، پنهنجي عملن جي سزا ڏسي چڪو(٢) سيد احمد، يار محمد خان جي قتل ۽ سندس لشڪر جي شڪست کان پوءِ، مجاهدن جي وڏي ڪٽڪ سان پشاور ۾ داخل ٿيو. تنهن کان پوءِ بالاحصار واري قلعي تائين پهچي يار محمد خان جي يائرن، سلطان محمد خان ۽ پير محمد خان، سان سخت ڇڪريون ڏنائين. هنن به مقابلو چڱو ڪيو، پر ٻن ڀائرن جي ڪري ميدان ۾ بيهي نه سگهيا! هڪ ته هو پنهنجي ڀاءُ يار محمد خان جي قتل سبب ماتم ۾ پورا نه ٿي پيا، ٻيو وري هن پاسي سيد احمد ديناري جي مهم ۽ جهاد جو علمبردار هو.

---

(١) يار محمد خان وزير فتح خان جو ڀاءُ ۽ سردار پائينده خان جو پٽ هو. ڏسو تعليق نمبر ۴

(٢) سردار يار محمد خان جنگ جي ميدان ۾ قتل ٿيو. سندس عمر ٣٩ سال هئي. هن جي مزار پشاور کان ڏکڻ تي سيد حبيب جي پاسي ۾ آهي. اهو سال ١٢۴۴هه (١٨٢٩ع) هو.

www.sindhsalamat.com books.sindhsalamat.com

ويتر جو يار محمد خان ڪي ماٺهن يار سنگهہ جو لقب پويان لاٿي ڇڏيو تہ هنن ڪي بہ پنهنجي عاقبت اڳيان آئي. نيٺ بالاحصار ڇڏي پشاور جي ڏکڻ ۾ مهمند قبيلي جي ارباب فيض الله خان وٽ وڃي سامر پيا.

ارباب فيض الله خان جي سيد احمد سان عقيدت واري وات هئي، ان ڪري هنن ڪيس وچ ۾ آڻي سيد احمد سان صلح ڪرڻ ۽ ملڻ جو سانباهو ڪيو. ارباب فيض الله پنهي ڌرين جي پرچاءُ لاءِ سيد احمد جي دعوت ڪئي. جڏهن پاڻ وٽس آيو تہ دعوت هلندي فيض الله خان پنهي پائرن سلطان محمد خان ۽ پير محمد خان کي سيد وٽ وٺي آيو، جنهن جي اڳيان پشيمان ٿي معافي ورتائون ۽ آئيندي لاءِ قسم ساک تي ڪيس وعدو ڏنائون تہ اهڙو ڪوبہ فتنو فساد ڪونہ ڪڙو ڪيو ويندو. هر حالت ۾ سيد جي تابعداري ڪندي دين جي دشمنن سان جنگ ڪرڻ ۾ پورو ساٿ ڏنو ويندو.

سيد احمد کي جيئن تہ مسلمانن جي بربادي نہ ڪرڻي هئي نہ وري پشاور قبضي هيٺ رکڻ جو ڪيس ڪو ارادو هو، ان ڪري انهيءَ ناهہ کان پوءِ پشاور ساڳين يار محمد خان جي پائرن کي واپس ڏئي ڇڏيائين. هنن جي وچ ۾ اهوئي معاهدو ٿيو تہ هر حالت ۾ شرعي احڪام جي پيروي ڪئي ويندي ۽ دين جي علمبردارن سان لاڳاپو قائم رهندو. ملڪ جا سمورا مسئلا ڊل کان وٺي حڪومت هلائڻ تائين سيد احمد صاحب جي صلاح سان نبيرڻ ۾ ايندا. اهي انجام اقرار ڪري سيد صاحب کي راضپي ۾ آندائون. سيد صاحب مولوي احمد علي کي شرعي نظام هلائڻ لاءِ اتي مقرر ڪيو ۽ پاڻ پنهنجي جماعت سان گڏ يوسف زئي قبيلي وارن جي ماڳ تي آيو، جتي جهاد جي لاءِ ماڻهن کي تربيت ڏيڻ لڳو، جيڪي وڏي تعداد ۾ آسپاس کان شهادت جي شوق ۾ اچي اتي گڏ ٿيا هئا.

*

www.sindhsalamat.com books.sindhsalamat.com

(٣٨)

پشاور ۾ مولوي احمد علي کي سلطان محمد خان ۽ پير محمد خان جو دعوت ۾ فريب ڏئي قتل ڪرڻ:

١٢٤٢هه (١٨٢٦ع) ۾ سيد احمد شاهه پشاور جي حڪومت سلطان محمد خان ۽ پير محمد خان جي حوالي ڪري وجي يوسف زئي قبيلي ۾ وينو. جتي هه سال پشاور جي حڪومت جو انتظام مٿين ٻنهي ڀائرن جي هٿ هيٺ رهيو. باقي شرعي مسئلا مولوي احمد علي نبيريندو ٿي آيو. ظاهر ۾ ته اهو چرخو ائين پئي هليو، پر هيءَ ٻئي ڀائر (سلطان محمد خان ۽ پير محمد خان) اندر ئي اندر پچرندا ٿي رهيا ته ڪيئن به ڪري سيد احمد کان آجا ٿي اڪيلي سر حڪومت هلائڻ جهڙا ٿين. آخر سازش ڪري بالاحصار ۾ ارباب فيض الله خان سان گڏ مولوي احمد علي کي دعوت تي گهرايائون. ماني کائڻ کان پوءِ جڏهن سيئي آرام سان وينا ته دستوري طرح چانهه جو دور هليو. هيءَ جيئن چانهه پيئڻ لڳا ته اوچتو حملو ٿيو، جنهن ۾ مولوي احمد علي سان گڏ ارباب فيض الله خان کي به قتل ڪيو ويو. هنن (سلطان محمد خان ۽ پير محمد خان) ارباب فيض الله خان جو اهو احسان وساري ڇڏيو، جيڪو هن آئيءَ ويل هنن سان ڪيو هو، جڏهن هيءَ ٻئي سيد احمد کان شڪست کائي وٽس اچي سام پيا هئا. آخر انهيءَ جزا لائق ٿيا:

جنهن ڄاڻي واڻي ڪنهن مؤمن کي ڪنو،
سو جهنم داخل ٿيڻ جي جُڳ پوڳيندو(١).

اهڙيءَ ريت هو هيڪاندي حڪومت هٿ ڪرڻ سان گڏ پنهنجي پاءَ يار محمد (يار سنگهه) جو پلاند به وٺي خوش ٿيا.

سيد احمد اها خبر ٻڌي هنن جي دغا تي ڏاڍو پريشان ٿي ويو ۽ مولوي احمد علي جي انتقام جو ٿي سوچيائين ته رنجيت سنگهه جو پٽ شير سنگهه وڏي پيماني تي پنهنجو لشڪر چاڙهي سندس مقابلي لاءِ اچي ويو. ٻنهي طرفن کان جنگ شروع ٿي، هيڏانهن مجاهدن شير سنگهه جي لشڪر ۾ گهڙي ڪوس پئي ڪيا ته هوڏانهن

---

(١) سوره النساء۴ ٩٣:٥.

www.sindhsalamat.com books.sindhsalamat.com

انهن جو هنن ۾ ڪٽڪو وڌل هو. آخر مجاهدن جو گهڻو تعداد قتل ٿي چڪو. تنهن سان گڏ سيد احمد ۽ مولوي محمد اسماعيل جيڪو جهاد جو ناظم ۽ پيش امام هو، ٻنهي شهادت جو جام پي پنهنجي دل جي مراد پوري ڪري ويا.

بيشڪ ڀاڳ وارا آهن اهي شخص، جيڪي اڌاري حياتي جي روڪڙ ابدي حياتي جي موڙي ۾ ڏئي پاڻ کي حق جي راهه ۾ سرخرو ڪن ٿا. هن آيت جي مضمون مطابق:

وتجاهدون في سبيل الله باموالكم و انفسكم الخ

سيد جي شهادت کان پوءِ ڪيتري ڳالهيون عام طور مشهور ٿي ويون. ڪن ٿي چيو هو مري ڪونه ويو آهي، پر فلاڻي جبل تي آرام پيو ڪري ته ڪي پيا چون: فلاڻي جاءِ تي مجاهدن کي گڏ ڪري وري جنگ جون تياريون پيو ڪري.

پر جنهن کي شهادت وسيلي ابدي حياتي حاصل ٿي هجي، تنهن کي هن اڌاري حياتيءَ تي جيئڻ جي ڪهڙي ضرورت آهي. آفرين آهي سيد احمد جي انهيءَ استقامت ۽ همت جي بلنديءَ تي جنهن مُٺ جيترن مجاهدن سان ايڏو ڪارنامو ڪري ڏيکاريو، ۽ پنهنجي حياتيءَ ۾ عام خاص مسلمانن کي جهاد جون دعوتون موڪليندو رهيو پر انهن غافل ماڻهن هڪ ڪن کان ٻڌي ٻئي مان لنوائي ڇڏيون.

دعوت نامي جو مضمون

جيڪو سيد احمد شاهه غازي مسلمانن مؤمنن کي موڪليو.

اهل اسلام جي سڀني ننڍن وڏن، سيدن، عالمن ۽ مشائخن کي گذارش ڪجي ٿي ته: اي مؤمنو، مسلمانو! خدا جو شڪر ڪريو ۽ ان جا حق ساريو ۽ اسلامي غيرت کي نه وساريو!! ايماني حميت عمل ۾ آڻيو. هيءُ جڏي جندڙي پنهنجي حقيقي خدا جي حوالي ڪريو. فاني زندگي جي مڏي موڙي جاوداني راحت جي عيوض ڏئي ڇڏيو ۽ خدا جي رضا جوئي لاءِ وڏي همت سان جتن ڪريو. صبر ۽ استقامت کان ڪم وٺي بهادري جو جامو پهري تيز ترار جو پاڻي، صاف پاڻي جينان نوش جان ڪرڻ ۾ پوئتي نه پئو!

پنهنجي اهل عيال وطن توڙي مٽن مائٽن ۽ جان مال کي خدا جي اطاعت ۽ رضاجوئي تي واري دين جو جهنڊو ڦڙڪائي، شريعت جي تائيد ڪندي مڙس ٿي جهاد جي معرڪي ۾ هليا اچو! اٿين ڪري ايماني قوت سان ٻنهي جهانن جي سعادت ۽ هميشه جي راحت اچي حاصل ڪريو. جنگ جي ميدان ۾ قتل ٿيڻ يا قتل ڪرڻ لاءِ دين جي دشمنن جي مقابلي ۾ بيهجي وڃو! ڪفر کي برباد ڪرڻ شرڪ ۽ فساد جي پاڙ پٽڻ لاءِ دليريءَ سان اڳتي وڌي مخالفن کي مکين ۽ ڪکن پنن وانگي سمجهي نابود ڪرڻ ۾ دير نه لڳايو! قرآن حڪيم جي ارشاد مطابق:

"ان تنصر الله ينصر ڪم و يثبت اقدامڪم!"

هيءُ وقت وري نه ايندو. اچو ۽ اچي شهادت جا موڙ مٽي سان ٻڌي دنيا توڙي آخرت جي سرخروئي ۽ خدا جي خوشنودي حاصل ڪريو! اهل ڪفر جي رت سان هٿ رنگي خدا جي حضور ۾ هلي جلوه گر ٿيو.

جڏهن اهڙي رفتار، گفتار ۽ ڪردار سان گجنداڙ شينهن ۽ مست هاٿي جان ڪافرن تي ڪڙڪندا ته اوهان کي ضرور انهن تي غلبو حاصل ٿي رهندو. انهي طريقي سان اوهان سيني آلودگين کان پاڪ صاف ٿي جهنم جي عذاب کان ڇوٽڪارو لهي وڏن مرتبن تي پهچندا.

اوهان کي جنت نصيب ٿيندي ۽ خدا جو قرب اوهان جي پاڳ ۾ ايندو ۽ اوهان خدا جي خاص بندن مان شمار ڪيا ويندا، جن کي خدا جو مقبول بندو ۽ مقربُ ڪوٺيو وڃي ٿو.

اوهان کي ٻڌائجي ٿو ته هن عظيم مهم جي سرانجاميءَ لاءِ غيب مان رباني اشارا پيا ملن ۽ بشارتون پيون ٻڌجن ته اچو ۽ سر ڏئي سوپارا ٿيو. متان سستي ڪريوْ ۽ دنيا جي دام ۾ ڦاسي آخرت جي ڏچي ۾ پئجي وڃو!

حياتي هونئن به وڃڻي آهي، اوهانکي انت خدا جي اڳيان وڃڻو پوندو. اتي ڀلا ڪهڙو جواب ڏيندا؟ ۽ ڪهڙي حيلي بهاني پنهنجي جند ڇڏائيندا. -والسلام"(١)

انهيءَ دعوت نامي جي باوجود ڪوبه شخص سنڌ، ڪڇ، قلات ۽ قنڌار توڙي ڪابل کان سيد صاحب جو ساٿ ڏيڻ لاءِ تيار نه ٿيو. بلڪ کين طعنا ڏيندا رهيا ۽ مٿس ڪيئي الزام ڌريندا ويا. اها ڪهڙي حڪمت آهي جو مسلمانن جي فرقي ۾ هرڪو بيدردي سان هڪ ٻئي کي آزاريندو رهي ٿو. ٻئي پاسي غير مسلم آهن جو هزارن ٽولن ۾ موجود هوندي به ائين هڪ ٻئي جي مخالفت نٿا ڪرڻ چاهين.(٢)

(١) ائين پيو پائنجي ڇڻ هيءُ دعوت نامو خود سيد احمد جو لکيل نه آهي، سندس ڪيئي خط سيد اسماعيل دهلوي لکندو هو، جيڪو پاڻ وڏو عالم هو. ٻئي طرف هن دعوت نامي ۾ مؤلف جي طرفان به هٿ چراند ڪيل آهي، جنهن پنهنجي ياران هن ۾ ڪيئي بي معنيٰ ڳالهيون ورجايون آهن. هن جون اهڙيون بي جوڙ ڳالهيون هن ڪتاب ۾ جٿي ڪٿي نظر اچن ٿيون، جن کي ڏاڍي ڏکيائي سان سنوت ۾ آڻي عبارت کي رواني ۾ آندو ويو آهي. -حبيبي

(٢) شاهه عبدالعزيز دهلوي "شمس الهند" متوفي ١٨٣۴ع ترغيب محمديه تحريڪ هلائي هئي، جنهن موجب انگريزي زبان جي سخت مخالفت ڪئي ويئي. ان ۾ اهو به ڄاڻايل هو ته جيڪڏهن ڪوبه مسلمان انگريزي تهذيب اختيار ڪندو ته اهو ڪافر ٿيندو. هن ڪُجهي ۾ مريدن احمد شاهه بريلوي ۽ شاهه اسماعيل سڪن خلاف جهاد جو اعلان ڪيو، مگر انگريزن سان سندس جنگ صرف انگريزي زبان جي مخالفت تائين محدود رهي. اهي ٻئي ١٨٢۴ع ڌاري حيدرآباد سنڌ ۾ به آيا هئا. آخر ٻئي ڄڻا مريدن جي سازش جي ڪري ١٩٣١ع ۾ سڪن هٿان شهيد ٿي ويا.

جنت سنڌ مولائي شيدائي-ص ٦٥٩.

www.sindhsalamat.com books.sindhsalamat.com

حيدرآباد جي والي مير ڪرم علي خان جي وفات ۽ سندس ڀاءُ مير مراد علي خان جي مسند نشيني ۽ خيرپور جي والي مير سهراب خان جو لاڏاڻو ۽ خيرپوري ميرن جي اندروني ڏقيڙ بابت:

سال ١٢٤٤هه (١٨٢٩ع) ۾ قادر جي قضا سان حيدرآباد جو والي مير ڪرم علي خان هيءُ جهان ڇڏي ويو. هن جي پويان ڪجهه ڏينهن کان پوءِ مسند جي معاملي تي ملهلو متو پر جلدئي مير مراد علي خان مسند سان گڏ سڄي ملڪيت تي قبضو ڪري ننڍي وڏي تي هٿ رکي هر ڪنهن کي سامت ۾ آڻي ڇڏيو.

اڳتي هلي وري ١٢٤٦هه (١٨٣١ع) ۾ خيرپور جي والي مير سهراب خان جو ٢٧ صفر تي لاڏاڻو ٿيو. هيءُ وڏو دانا ۽ گهڻن خوبين جو مالڪ هو. سندس غريب پروري اشراف نوازي ۽ ملڪ داري بيشڪ پنهنجو مثال پاڻ هئي. هن جي پٺيان به رڳڙا شروع ٿيا، پر سندس پٽ مير مبارڪ خان پنهنجي ڀاءُ مير رستم خان کي، جيڪو رياست جو پڳدار هو، اڳيان آڻي پنهنجي وڏي ڀاءُ مير علي مراد خان جي مهاڏي لاءِ تيار ڪيو. پاڻ وري پنهنجن پٽن مير محمد نصير خان، مير محمد علي خان، مير فضل محمد خان ۽ مير علي محمد خان سميت اندرين خاني مير علي مراد خان سان ناهه ڪري ان جي عيوض ٻبر لوءِ واري جاگير وٺي وڃي جائيتو ٿيو.

هيءُ (مبارڪ خان) پنهنجي چال ۾ ڪامياب ٿيو ته ڪيئي رنگ رچائيندو ويو. ڪڏهن مير علي مراد خان جو وزير پيو سڏائي ته ڪڏهن ان جي خدمت ۽ خوشامد پيو ڪري. ڪڏهن وري لشڪر جي جمع بندي ۾ جتن پٺي ڪيائين. پاڻ وٽ ڪيئي مفت خور پالي رکيا هئائين، جن جي زور تي ڪيئي نمائشي بهادري جا ڪارناما ڪرائيندو ٿي رهيو. جڏهن وڏيڪ ريچڪ ۾ ٿي آيو ته ينگ جون جميون چپن تي چاڙهي ڪچهريءَ جي آڏو واهي تباهي بڪي ٺٺولين ۾ پنجي ٿي ويو.

مير علي مراد خان جواني جي پور ۽ حڪومت جي نشي ۾ هن جي هر ڳالهه کان ڪن لاتار ڪندو ٿي آيو، پر پوءِ ڪيس پتو پيو ته هيءُ ناهه جي اڙ وٺي ساز باز ڪندو

www.sindhsalamat.com books.sindhsalamat.com

رهي ٿو. آخرڪار پاڻ پنهنجن اميرن ۽ عيال سميت خيرپور مان نڪري وڃي[1]ڪوٽ ڏجي[2] ۾ ترسيو ته جيئن ڪو ڳوڙهو ويچار ڪري سگهجي. هن جي وڃڻ ڪان پوءِ ويتر شورش وڌي ويئي، جنهن جو ڪارڻ مير مبارڪ خان جي ساز باز هئي، جنهن مير رستم خان کي پڙڪائي اهي ڪارستانيون پئي ڪيون.

مير رستم خان ۾ پڳدار هٺڻ ڪري ڪي ڇڳايون به هيون. هن پاڻ اها ڪوشش پئي ڪئي ته جهيڙو اڳتي نه وڌي پر وچ وارن جي ڇيڙاپور سبب ڪو نبيرو نه پئي ٿيو. انهيءَ هل هلان ۾ نيٺ مير مبارڪ خان ۱۲۵۰هه (۱۸۳۵ع) ڌاري ماڳهين دنيا مان موڪلائي ويو. ان ڪان پوءِ مير علي مراد خان سيني آزارن ڪان آجو ٿي حڪومت جو انتظام سنڀالڻ جهڙو ٿيو. سياڻن سچ چيو آهي ته:

اتفاق (ايڪي) ۾ برڪت آهي

نفاق (ڏڦيڙ) بي برڪتي پيدا ڪري ٿو. ۱-۲

۱-۲: مير ڪرم علي خان ۱۲ جمادي الثاني ۱۲۴۴هه ۱۸۲۸ع تي رحلت ڪئي. کيس حيدرآباد ۾ دفنايو ويو. هن کي اولاد ڪانه هئي. ان ڪري حڪومت سندس پاڻ مير مراد علي خان ۱۲۴۴هه/۱۸۲۸ع ۱۲۴۹هه/۱۸۳۳ع جي هٿ آئي.

- خيرپور جي حڪمران مير سهراب خان ٽالپور ۲۷ صفر ۱۲۴۶هه/ ۱۸۳۰ع ڌاري ۹۰ ورهين جي ڄمار ۾ وفات ڪئي. هن جو جانشين پهريان سندس پٽ مير رستم خان ٿيو. پوءِ انگريزن جي ساز باز سان هن جو ٻيو پٽ مير علي مراد خان متوفي ۱۸ مئي ۱۸۲۹ع حڪمران ٿيو. -مترجم

www.sindhsalamat.com books.sindhsalamat.com

نواب ولي محمد خان لغاري جو فوت ٿيڻ ۽ بهادر خان کوکر جو لاڙڪاڻي تي ڪارمختار مقرر ٿيڻ، ان سان گڏ شڪارپور جي نظامت سنڀالڻ، سيد ڪاظم علي شاهه جي شڪارپور مان معزولي ۽ شاهه شجاع جي شڪارپور ۾ آمد:

حيدرآبادي ميرن جو خاص مشير نواب ولي محمد خان لغاري، جنهن چانڊڪا (لاڙڪاڻي) جو انتظام پنهنجي هلايو، ۱۲۴۷هه (۱۸۳۲ع) ۾ فوت ٿيو ته ميرن درميان ٿوري گهڻي نااتفاقي پيدا ٿي، ڇو ته نواب ولي محمد خان هيلتائين پنهنجي اورچائيءَ سان انتظام هلائيندو ٿي آيو ۽ ڪنهن کي به ڪروڌ جو موقعو نٿي ڏنائين، ليڪن مير مراد علي خان هرويرو به نواب مرحوم ڪان ناراض رهندو ٿي آيو. هن جو چوڻ هو ته نواب صاحب اجايا خرچ ڪري حڪومت جو پئسو ضايع ڪندو ٿو رهي. مير مراد علي خان جيتوڻيڪ حد ڪان وڏيڪ مال خزاني جو مالڪ هو، تڏهن به سخت ۽ تنگدل هوندو هو.

نواب ولي محمد خان جي وفات ڪان پوءِ سندس جاءِ تي بهادر خان کوکر کي آندو ويو، جيڪو سمندر خان بارڪزئي سان گڏ لاڙڪاڻي (چانڊڪا) ۽ شڪارپور جي نظامت تي مامور ٿيو.

سيد ڪاظم علي شاهه، جيڪو کي سال شڪارپور ۾ پنهنجي عهدي تي مقرر هو، تنهن کي به مير مراد علي خان اتان هٽائي ڇڏيو ۽ شاهه شجاع جي اچڻ لاءِ ۱۲۴۸هه (۱۸۳۳ع) ۾ راهه هموار ڪيائين، جيڪو لڏياڻي مان لڏو ڪٽائي اچي شڪارپور پهتو ٿيو.

مير مراد علي خان جي اها مصلحت خيرپوري ميرن کي نه وڻي ۽ هو ان تي سخت ناراض ٿيا؛ پر ڪن مجبورين سبب نافرماني ڪري نه سگهيا. نيٺ حڪم موجب سيد ڪاظم شاهه حيدرآباد جي واليءَ طرفان ۽ خيرپور جي ميرن پاران فتح محمد خان غوري، شاهه شجاع جي استقبال لاءِ سبزل ڪوٽ ويا، جتان وڏي اعزاز سان هن کي شڪارپور وني آيا. پٺي پاسي مير زنگي خانُ، خيرپوري ميرن جي، ۽ مير جهان خان

www.sindhsalamat.com books.sindhsalamat.com

حيدرآبادي ميرن جي فرمان موجب، شڪارپور پهچي، رعايا کي دم دلاسو ڏيڻ لڳا، جيئن شاهه شجاع جي اچڻ تي ڪو اندريون ٻاهريون شور شر پيدا ٿي نه سگهي.

جنهن ڏينهن مير زنگي خان ۽ مير جهان خان پنهنجن هٿيارٻند سوارن سان شڪارپور شهر ۾ داخل ٿيا ته لکيدر تي ڪيئي رونشي ڪوڏيا ماڻهو انهن کي ڏسڻ لاءِ اچي ڳاهٽ ٿيا. هوڏانهن سوارن، جو ماڻهن جا ميڙ ڏٺا، ته هڪدم تُرڪ سوارن وانگي گهوڙن کي اڙيون هڻي ڪُڏائڻ لڳا: تنهن تي گهوڙا اچي چراٺا ۽ وني ٽپا ڏنائون ته ڪن سوارن جون ٽوپيون وڃي پٽ تي پيون ته ڪي خود ڦهڪو ڪري ڏڏڙ ۾ ليٽڙيون پائڻ لڳا، جنهن کي ماڻهن چڱو سوڻ نه سمجهيو.

سنڌ جي ميرن ۽ شاهه شجاع جي وچ ۾ معاهدو ٿيل هو ته چاليهن ڏينهن گذرڻ کان پوءِ، پورا چاليهه هزار روپيا تاوان طور شاهه شجاع کي ادا ڪيا ويندا، تهان پوءِ هو خراسان روانو ٿي ويندو. شاهه شجاع وقت اچڻ تي اها رقم ته وصول ڪئي، پر موسم جي خرابيءَ جو ڍونگ رچائي شڪارپور ڇڏڻ لاءِ تيار نه ٿيو. انهيءَ آناڪانيءَ ۾ چار مهينا ٻيا به گذري ويا، ان وچ ۾ جنگي سامان گڏ ڪندو ۽ سوار ۽ پيادا پنهنجي لشڪر ۾ ڀرتي ڪندو رهيو. ٻئي پاسي مير زنگي خان ۽ مير جهان خان انهيءَ اوسيئڙي ۾ ڏينهن ڳڻيندا رهيا ته ڪڏهن ٿو هيءَ راڪاس هتان روانو ٿئي! نيٺ هنن جڏهن ڏٺو ته مُدي گذرڻ کان پوءِ به شاهه شجاع خراسان وڃڻ جو نالو نٿو وٺي ته شڪ شبهي ۾ پنجي ويا. پڇاڙيءَ جتان ڪٿان پٽ سٽ ڪري نذرانا نياز گڏ ڪري ۽ سيد ڪاظم علي شاهه کي اڳ ۾ ڪري وڃي ڪيس ميڙ منٿ ڪيائون ته قبلا، هاڻ هتان اُسهڻ جي ڪريو. شاهه شجاع هنن کي پنهنجي تياريءَ جو ڏٺو ڏئي اها اِٽ هڻي ويهي رهيو ته سامان کڻائڻ لاءِ اڃا وڏيڪ خرچ پکي ۽ سواري سرڙيءَ جي گهرج پوندي، تنهن سان گڏ سمندر خان درانيءَ جو بازو به ڪپندو.

اها سڌ ملندي مير مراد علي خان شاهه شجاع کي چوائي موڪليو ته اوهان سمندر خان کي پلي پاڻ سان گڏ وٺي وڃو. اسان وٽ اهڙا ڪيئي سمندر خان موجود آهن: پر جيستائين سامان کڻائڻ لاءِ اٺن ۽ وڌيڪ خرچ جو تعلق آهي، اسان وٽ اهڙا پلا اُٺ آهن ئي ڪونه، جيڪي خراسان تائين پنڌ ڇڪي سگهن. چڱو ائين آهي ته سامان اسان وٽ ڇڏي وڃو ۽ ڪڇيءَ واري علائقي ۾ پهچي اتان اُٺ هٿ ڪري اُماڻيو ته اوهان جو ڪم ٿي ويندو.

شاهه شجاع اهو جواب ٻڌي اتي موجود سيد ڪاظم علي شاهه کي چوڻ لڳو: اسان ڪڏهن به پنهنجو سامان ڪنهن اوپري هنڌ ڪونه ڇڏيو آهي، خبر نٿي پوي ته مير

www.sindhsalamat.com books.sindhsalamat.com

مراد علي خان اها ڳالهہ خلوص مان پيو چوي يا سندس ڪو ٻيو خيال آهي. بهرحال شاهہ شجاع تڏو پٽڻ لاءِ تيار نہ ٿيو ۽ انهيءَ ڇڪتاڻ ۾ مهينو اڌ ٻيو بہ گذري ويو. ميرن جا اُٺ، جيڪي چرڻ ڦرڻ لاءِ اوري پري نڪري ويا هئا، اهي ايتري ۾ واپس نہ اچي سگهيا.

شاهہ شجاع اُنن جي خار ۾ داڦيندو ۽ ڳف وهائيندو ٿي رهيو. ڪيس اهوئي فڪر هو تہ مير مراد عليءَ وٽان اُٺ ڪيئن ڪڍجن. ڪيترا ڏينهن انهيءَ ارمان ۾ بيجان ٿيندو رهيو تہ اچانڪ مير مراد علي خان جي موت جي خبر اچي ڪن تي پيس، جنهن ۱۲۴۸هہ (۱۸۳۳ع) ڌاري وفات ڪئي، اها خبر ٻڌي شاهہ شجاع ڏاڍو غمگين ٿيو، ۽ اهو پنهنجي سوچيائين تہ مير مرحوم ڏاڍو اورچ ۽ زماني شناس هو، هاڻ خبر ناهي تہ پويان هن سان ڪهڙو سلوڪ ڪن. دانائن جي مرڻ تي افسوس تہ نادانن جي جيئڻ تي بہ افسوس آهي.

سڪرات جي مهل افلاطون پنهنجي چيو:

بوقتِ نزع شنيدم کہ گفت افلاطون
هزار حيف کہ نادان بماند و دانا رفت
چہ جاي مجلس عيش است اين سراي دو در
از اين جهان همہ ياران مجلس آرا رفت

[بجاي بلبلِ دستان نشست زاغ بباغ
دميد خار، بہ بستان، بهار گلها رفت]

ترجمو:

ڪيڏي نہ افسوس جي ڳالهہ آهي جو داناءُ مري ۽ نادان جيئرو رهي!
عيش عشرت جي مجلس جي ڪهڙي ضرورت، جڏهن انهيءَ مان محفل مچائيندڙ يار
دوست روانا ٿي وڃن، ۽ بلبل جي بدران باغ ۾،
ڪانگ پيا لنون، ڪنڊا پيا اُسرن ۽ گل پيا پن پن ٿي ڇڻن!

شاهہ شجاع اهڙا شعر جهونگاريندو افسوس ڪندو ٿي رهيو.

٭

www.sindhsalamat.com books.sindhsalamat.com

شاهہ شجاع پاران سندس اميرن جو مير مراد علي خان جي عذرخواهيءَ لاءِ مرحوم جي پوين- مير نور محمد خان ۽ مير محمد نصير خان وٽ وچڻ ۽ کين خلعتون ڏئي تقاضا پيش ڪرڻ:

سال ۱۲۴۸ھ (۱۸۳۳ع) ڌاري مير علي مراد خان هيءُ جهان ڇڏيو تہ شاهہ شجاع پنهنجي خاص مقرب قاضي محمد حسن کي، خلعتون ڏئي ۽ مرحوم مير مراد علي خان جا لقب القاب ساري؛ پنهنجي دستخط سان سنواري، سيد ڪاظم علي شاهہ جي همراهيءَ ۾، مير نور محمد خان ڏانهن ڏياري موڪليو، جيڪو ولي عهد هو، هن سان گڏ مير محمد نصير خان بہ شامل هو. قاضي محمد حسن عذرخواهيءَ سان گڏ رسمي تقاضا پيش ڪندي، هن آڏو سامان جي خرچ ۽ اُنن بابت ڳالهہ ٻولهہ ڪئي.

هي ٻئي ڀائر پيءُ جي وفات کان پوءِ ڪي ڏينهن ان جي ڇڏيل مال جي ورهاست ۾ رڌل رهيا، جيڪو اڻ ڪٿ خزانو ڇڏي ويو هو. جڏهن اتان واندا ٿيا تہ دولت جي سَٽي ۽ حڪومت جي غرور ۾ لاپرواهہ ٿي ويا، ويتر جو ڪم عقل درٻارين ۽ خوشامدڙين جي صحبت ۾ آيا تہ دور انديشي ڇڏي ڇڙواڳيءَ ۾ ڪاهي پيا.

هنن شاهہ شجاع کي خرچ پکي کان تہ ڪتو جواب ڏنو، پر مٿس ٽوڪون ۽ چٽرون بہ ڪرڻ لڳا، ليڪن شاهہ شجاع هر ڳالهہ ٻڌي اڻ ٻُڌي ڪري، بردباري کان ڪم وٺندو رهيو- جيئن ٻنهي ڌرين ۾ ڪو نئون فتنو فساد پيدا نہ ٿئي ۽ ٻئي سهڻي سلوڪ سان هلندا رهن. ائين هو ڏکهي نظر رکندي، خيرصلہ جو رويو اختيار ڪندو آيو، پر ميرن هن کي ڪو رخ ئي نہ ڏنو، هٿئون مٿس هلاڻون ڪندا ٿي رهيا تہ اسان کي بار سمجهي، پيءُ جي مرڻ کان پوءِ پڙ پالهو ڏسي، اسان تي ڏراوت جو ڏاڪو جمائڻ ٿو گهري!

ميرن جا درٻاري بہ اهي ڳالهيون ڪندا رهيا تہ ميرن جي مسند نشينيءَ سان بسم الله ئي برغلط ٿي پئي. شاهہ شجاع، جنهن وٽ خير سان مُٺ جيترا مٿي اگهاڙا ۽ مادر زاد ننگا ماڻهو، ۽ ڪي ڏتڙيل ۽ بکيا پناڻ گڏ ٿيل آهن، سو هتان اُن اوڳاڙي ۽

www.sindhsalamat.com books.sindhsalamat.com

ڏوڪڙ ميڙي جيڪا کيپ ڪٽندو، سا بہ سارو جڳ ڏسندو. ٻئي طرف مير صاحبن بہ جيڪڏهن هاڻي ڪان پاڻ نہ سنڀاليو تہ پاسي اوسي کان ڪيئي ميرا مندا، جيڪي سندن مال ملڪيت ۾ اکيون کپايو ويٺا آهن، سنڌ جي حڪومت ۾ ڌراوت تي ڌاڪ جمائڻ ۾ ڪا دير نہ ڪندا.

اهڙيءَ ريت ميرن پنهنجي ڪم عقل ۽ ڪمينن صلاحڪارن جي چرچ تي شاهہ شجاع کان منهن موڙي پنهنجي لاءِ جهيڙي جو ڪارڻ پيدا ڪيو. هنن اهو سوچيو ئي ڪونہ تہ اُن جو نتيجو ڇا نڪرندو!

شاهہ شجاع، ميرن کي جيڪي نصيحتون ڪيون ۽ چڱيون صلاحون ڏنيون، انهن کي هنن ماڳهين گڏهہ جو ٽِڪ ڄاتي، پنهنجي هٺ تان هيٺ لهڻ جي ڪانہ ڪئي.

شاهہ شجاع اهو سڀڪجهہ ڏسي، آخر فيصلو ڪيو تہ هاڻ شڪارپور ڇڏڻ وڏي درگت ٿيندي، سو ميرن کي چوائي موڪليائين تہ اسان پنهنجي ڪمن جي اٿپورائيءَ ڪري في الحال شڪارپور ڇڏي نٿا سگهون، جڏهن سيئي ڪم پورا ٿيا تہ پوءِ خراسان وڃڻ جي ڪئي ويندي.

ميرن اهو چتاءُ ٻڌي دل ۾ چيو، اجها ٿي مصيبت سر تي اچي. پر پوءِ پاڻ ۾ صلاح ڪري، انهيءَ ڳالهہ تي بيٺا تہ هن وقت شاهہ شجاع وٽ ڪاهہ جي طاقت ڪانہ آهي ۽ زماني جي دربدرين سبب پاڻ وڏيڪ پريشان رهي ٿو، تنهنڪري ڪنهن وڏي رڳڙي جو سوال ئي پيدا نٿو ٿئي. باقي اهو امڪان آهي تہ هو ڪجهہ سپاهہ گڏ ڪري پنهنجي ظاهري دٻدٻي سان شڪارپور مان هليو وڃي، ڇاڪاڻ تہ هن کان پوءِ اُن جو شڪارپور ۾ رهڻ مناسب نٿو لڳي.

شاهہ شجاع، ميرن جي اهڙن ارادن کان واقف ٿيڻ تي، پنهنجي تياريءَ جي ڳڻ ۾ لڳي ويو. انهيءَ اڻ وڻندڙ روئداد جي خبر اوسي پاسي پکڙندي رهي. ميرن جا جيڪي ماڻهو ملڪ جي جدا جدا هنڌن تي مامور هئا، تن کي انهيءَ صورتحال گهڻو پريشان ڪري ڇڏيو. هو پنهنجي جان جي خوف کان ڏاڍا هيسجي ويا هئا، انهن مان ڪي تہ ٻيو چارو نہ ڏسي راتو رات درياهہ اُڪري ٻيءَ پر هليا ويا.

سيد ڪاظم علي شاهہ وري ڇا ڪيو جو اڳواٽ ئي خيرپور طرف نڪري ويو ۽ ڪنهن واقعي جي وجود ۾ اچڻ جو خيال ڪندي واپس ڪونہ آيو. شاهہ شجاع ڪيئي ڀيرا سيد ڪاظم علي شاهہ کي دم دلاسا ڏئي پاڻ وٽ گهرائڻ جي ڪوشش ڪئي، پر

جيئن ته هن ۾ سمندر خان جي وچ ۾ اڻ وڻت هئي، ان ڪري هو آئيندي جي خطري کان پاڻ بچائڻ لاءِ شاهه شجاع وٽ اچڻ جي همت نٿي ڪري سگهيو، متان سياڻي کا گڙٻڙ ٿي پوي!

سيد ڪاظم علي شاهه کي ته شاهه شجاع ايتريءَ حد تائين پڪ ڏيارينڊو ٿي آيو ته اوهان منهنجي لاءِ پٽن برابر آهيو، جيڪڏهن پيش پرينهن شڪارپور جو شهر ميرن جي هٿان نڪري به ويو ته اوهان ئي ان جا ڌڻي سائين هوندا، ڇو ته اسان کي اوهان کان وڌيڪ ڪو بيو ناهي. اوهان هڪ وڪيل جي حيثيت ۾ به وڏو مانُ رکو ٿا، ان ڪري اوهان سان ڪا گهٽ وڌائي ڪرڻ روا ٿي نٿي سگهي.

سيد ڪاظم علي شاهه ايترين دلدارين جي باوجود شاهه شجاع ڏانهن ڪونه وريو، ويتر پنهنجي پاءُ سيد محمد تقي شاهه کي پاڻ وٽ گهرائڻ جي ڪوشش ڪيائين، جيڪو شڪارپور ۾ مامور هو. ان لاءِ رحيم خان ڪوسي تي اهو ڪم رکيائين ته هو اهڙي طريقي سان تقي شاهه کي وٽس رسائي، جو بني بشر کي ڪا ڪڙڪ نه پوي، ليڪن تقي شاهه انهيءَ تفرقي جي اثر ۾ پنهنجي ليکي پريشان ٿي اُتان نڪرڻ جي فڪر ۾ هو. آخر ڪنهن نه ڪنهن نموني اتان نڪري خيرپور هليو آيو ۽ پنهنجي پاءُ ڪاظم علي شاهه سان ملي ڏاڍو خوش ٿيو، ته ڪاظم علي شاهه به خدا جا شڪرانا ادا ڪيا اهو چئي ته:

خدا ڪيو، آئي بلا ٽري وئي ۽ وڃي خير ٿيا!

*

www.sindhsalamat.com books.sindhsalamat.com

سنڌ جي ميرن جي ڪارندن جي شڪارپور مان ياچ ۽ آسپاس جي غريب رعايا جي شهر ڏانهن واپسي ۽ شاهه شجاع وٽ دانهن ۽ شاهه شجاع پاران هر هنڌ ماڻهن جي مقرري - ميرن جي لشڪر جي سکر ۾ آمد ۽ جنگ جي شروعات:

سال ۱۲۴۸هه (۱۸۳۳ع) ۾ ميرن جي ڪارندن پنهنجي سر بچائڻ لاءِ شڪارپور مان ياچ ڪاڏي ۽ پسگردائيءَ جي رعايا شاهه شجاع وٽ دانهين تي آئي. سنڌن چوڻ هو تہ ميرن جا مڙئي ڪارندا پاڻ واٽي اوسو پاسو خالي ڪري ويا آهن، سڄو ملڪ حاڪمن کان خالي پيو آهي، جنهنڪري چور چڪار، جيڪي اڳيئي اهڙن موقعن جي تاڙ ۾ هوندا آهن، هاڻ بہ لُٽ ڦُر ۾ لڳي ويندا، چو تہ هن کان اڳ بہ ائين ٿيندو رهيو آهي. اوهان اسان جي نگهباني لاءِ ڪو بلو ڪريو، نہ تہ بلوچ اسان کي پينگ ڪري ڇڏيندا. شاهه شجاع رعايا جي آزي نيزاريءَ تي هر هنڌ حفاظت جي لاءِ پنهنجا ماڻهو مقرر ڪيا تہ جيئن ڪوبہ پنهنجو اجهو ڇڏي نہ وڃي ۽ اڳي وانگر هرڪو پنهنجن ڪکن ۾ پناهي هجي.

هيڏانهن ميرن جڏهن ڏٺو تہ شاهه شجاع جا ماڻهو اچي ڪاري جا مالڪ ٿي ويٺا آهن تہ سُکن پانگن وانگي ٻرَڻ لڳا. ميرن جا ڪيو جو مير مبارڪ خان ۽ مير زنگي خان جي سرڪردگيءَ ۾ تورو گهڻو لشڪر گڏي روانو ڪيائون، جيڪو خيرپور مان ڪهي اچي روهڙيءَ ۾ گوڏو ڪوڙي ويٺو، جتان هنن کي درياهہ ٽپي پَرينءَ پر سکر پهچڻ جو حڪم مليو. هاڻ اهي گهات گهڙجڻ لڳا تہ شاهه شجاع کي ڪهڙيءَ ٽل سان شڪارپور مان ٽپڙ ڪٽائجن.

مير عالم خان مري، جيڪو ڪجهہ عرصو اڳ شڪارپور جي حڪومت جا مزا ماڻي چڪو هو، تنهن کي خاص ڪري ڏاڍا جڪ هيا تہ شڪارپور جي محبوبن ۽ معشوقن سان وري وڃي ڪي ميل ملهائجن. انهيءَ ارمان ۾ هر گهڙيءَ "هنہ شڪارپور، هنہ شڪارپور" جا هُلڪارا ٿي ڪيائين.

آخرڪار عالم خان مري پنهنجي پٽ جهان خان مري ۽ موڪليل لشڪر سميت درياهہ ٽپي، سکر پهچي، شڪارپوري شهزاديءَ جي شوق ۾ هونگار تي هونگار شروع ڪري ڏني. نيٺ ٻئي ڏينهن لشڪر سوڍو وڃي جعفرآباد ۽ فريد آباد وارن واهڻن ۾ غريب رعايا تي ڪڙڪيو، جن ويچارن تي ڪوبہ رحم نہ ڪيائين.

www.sindhsalamat.com books.sindhsalamat.com

حاجي هدايت الله خان، جيڪو شاهه شجاع جي طرفان گوسڙجي ۾ مقرر ٿيل هو، تنهن جو اها خبر ٻڌي ته ڪن سوارن کي ساڻ ڪري عالم خان مريءَ جي مقابلي لاءِ وڌيو. عالم خان کي اڳ ۾ چتاياءِئين ته غريب رعايا جي آزارڻ کان هٿ جهل، پر هو باز اچڻ بدران ويتر تاءُ ۾ فتني فساد تي لهي آيو.

عالم خان مريءَ وٽ لشڪر وڏيڪ هو ۽ هدايت الله خان سان صرف ڪي سوار ساڻ هئا. هاڻ هن لاءِ لڙائيءَ کان سواءِ ڪو چارو نه هو، ان ڪري ميدان ۾ اچي مريءَ سان دوبدو ٿيو. خدا جي قدرت اهڙي ٿي جو اوچتو عالم خان مٿان توب جو گولو وچي ڪريو، جنهن سندس سر ڪٽي ڇڏيو.

عالم خان مريءَ جي مارجڻ کان پوءِ هن جو پٽ جهان خان، پيءُ جو موت اکين سان ڏسي، آپي کان نڪري ويو ۽ هڪدم هدايت الله خان تي حملو ڪري ڏنائين. حاجي هدايت الله خان سندس وار جو شڪار ٿي موت جي ور چڙهي ويو. باقي لشڪر، جنهن ۾ ڪي سوارَ شامل هئا ، ڇڙوڇڙ ٿي ميدان ڇڏي ويو.

جهان خان مري ميدان خالي ڏسي، هدايت الله خان جي سسي ڌڙ کان ڌار ڪري نيزي جي نوڪ ۾ ٽنبي، نعرا هڻندي نڪري پيو. ڪڏهن ان کي لتون پئي هنيائين ته ڪڏهن مٿس ٿُڪن جا وسڪارا ٿي ڪيائين. ڪيس اهو الڪوئي ڪونه پئي ٿيو ته اڳيان شاهه شجاع به ڪا شيءِ آهي، جيڪو آئيءَ ويل وسئون ڪينَ گهٽائيندو.

> شاهه شجاع هڪ ته علم جي زيور سان سينگاريل، ٻيو حرمين شريفن جي فيض سان سنواريل ۽ ٽيون اسلام جي بادشاهه ٻاران حق نمڪ ادا ڪرڻ ۽ خدا جي خلق جي خير ڪنڻ لاءِ رعايا جو راکو ٻڌجي چڪو هو، تنهن چيو:

"ازل جي بادشاهه
هر ڪنهن کي پنهنجو رنگ روپ ڏنو آهي.
ازل جي ديوان
هر ڪنهن جي ڀاڳ جو انگ لکي ڇڏيو آهي.
تقدير جي آڏو
ڪنهن جي به ڪانه ٿي هلي سگهي.
هر ڪو گوءِ چوگان وانگي
پنهنجي پنهنجي چڪر ۾ پورو لڳو پيو آهي.
تو سانوڻ ۾
جيڪي پوکيندين، اهوئي اوڙڪ لڻندين.
ازل جي دهقان (هاريءَ)
جيڪو ٻج ڇٽيو، اهوئي سلو اُپائيندو." (ص: ۲۹۲)

www.sindhsalamat.com books.sindhsalamat.com

شاهہ شجاع جي پاران سمندر خان کيّ ميرن جي لشڪر سان مقابلي لاءِ مقرر ڪرڻ ۽ ميرن جي لشڪر جون ڀاڙون هڻڻ:

جڏهن سال ۱۲۴۸هہ (۱۸۳۳ع) ڌاري حاجي هدايت الله خان، جيڪو شاهہ شجاع جو معزز امير هو، جهان خان مريءَ هٿان مارجي ويو تڏهن شاهہ شجاع جوش ۾ اچي سمندر خان کي ٽي هزار سوار ۽ پيادا سٺن توبن سميت ڏيئي چڙهائي جو حڪم ڏنو. هن سوچيو تہ جنهن صورت ۾ خيرپور جي ميرن کي اسان جو ڪو خيال نہ ٿيو تہ اسان بہ لاچار آهيون. هاڻ ڀلي اسان جو لشڪر وڃي اُنهن سان مهاڏو اٽڪائي، پوءِ جيڪي ٿيڻو هوندو سو ٿيندو.

خيرپور جي اميرنٰ بہ عالم خان مريءَ جي موت کان پوءِ فساد ۾ منهن وجهي، محبت خان مري، ڏنگاڻي خان مري، جلال خان مري، فضل محمد خان مريءَ سان گڏ نظاماڻين، جلباڻين ۽ باڪراڻين کي مير رستم خان وٽان گهرايو ۽ سيد ميان غلام مرتضيٰ شاهہ کي مير علي مراد خان وٽان ڪوٺ ڪيائون، جيڪو سدائين بهادريءَ ۽ جوان مرديءَ جون پٽاڪون هڻندي، پاڻ کي رستم سمجهندو هو، سو عالم خان مريءَ جي وير وٺڻ لاءِ ٻين سان گڏ ٺٽگر جي اڳ ۾ ٿي هليو (۱). اهو سڄو لڏو ٽالپوري ٽوپيون لنڊ تي رکي واچوڙي جيان ور وڪڙ کائيندو ڌاڙ ڌش ۾ زمين آسمان هڪ ڪندو وڃي، روهڙيءَ رسيو، جتان درياهہ پار ڪري سکر ٺاڻين پهتو. اتي پهچندي غريب رعايا لاءِ رڻ ٻاري ڏنائون، جنهن لاءِ ڪين شاهہ خيرالدين جهڙي ڀلاري جي درگاهہ جو بہ ڪو حياءُ شرم نہ ٿيو، اُن جي باوجود، جو چيو اٿن تہ:

خدا، ولين کي ايتري قوت عطا ڪئي آهي،
جو ڪمان مان ڇٽل تير بہ واپس ورائي ٿا سگهن.

جنهن بہ ولين کان مدد نہ طلبي آهي، سو ڪنهن بہ معرڪي (مهاڏي) ۾ سوڀارو ڪونہ ٿيو آهي.

---

(۱) مري، نظاماڻي، جلباڻي ۽ باڪراڻي سڀ بلوچ قبيلا هئا. جنهن مان ظاهر ٿئي ٿو تہ ميرن سان بلوچن جو گهرو لاڳاپو هو جن سندن ساٿ پئي ڏنو.

www.sindhsalamat.com books.sindhsalamat.com

انهيءَ ڇڪتاڻ ۾ پيري سيد ڪاظم علي شاهه، جيڪو پنهنجي صلاحڪارن جي ستوهه تي خيرپور ۾ ترسيل هو، تحرڪ ۾ آيو ۽ انهيءَ فساد کي روڪڻ لاءِ ٻنهي ڌرين (ٽالپورن ۽ شاهه شجاع) تائين پهچي صلح صفائي لاءِ ڪوشش ڪرڻ لڳو، پر خيرپور جي ميرن حيدرآباد جي ميرن جي عتاب کان جواب ڏنو ته: توهان هن تڪرار ۾ نه پئو، جيڪڏهن رهو ٿا، ته پلي رهو، نه ته مرضيءَ جا مالڪ آهيو! پلي هتان هليا وڃو!

ايتري ۾ حيدرآباد جي ميرن وٽان سيد ڪاظم علي شاهه جي نالي نياپو پهتو ته اوهان کي خيرپور جي ميرن جو ڪاڏو پيتو ايتري قدر پاڻءِ پنجي ويو آهي، جو هن پاسي مورڳو اچڻ جي نٽا ڪريو، چڱو ائين آٿو ته هڪدم اتان نڪري اچي لاڙڪاڻي پهچو، اتان بهادر خان کوکر سان گڏجي هيڏانهن روانا ٿيو.

سيد ڪاظم علي شاهه پاڻ کي مجبور سمجهي، لاڙڪاڻي وڃڻ لاءِ خيرپور مان نڪري لقمان(۱) تائين آيو ته اتفاق سان انهيءَ رات عالم خان مري جي قتل جي خبر اچي خيرپور پهتي، جنهن تان سڄي شهر ۾ واويلا مچي ويئي. جتي ڪٿي بلوچن سنڌيءَ ۾ اهائي هام پئي هنئي: پلا پناڻ شجاع! ڏاڍي ڪئي اٿئي. پر ياد رکجانءِ اسان به هن مٽي ڪونه ڇڏيندا سون.

صبح ٿيو ته سيد ڪاظم علي شاهه لاڙڪاڻي رواني ٿيڻ جو خيال لاهي ڇڏيو ۽ خبر چار وٺڻ لاءِ لقمان مان واپس اچي مير رستم خان سان مليو. کيس چيائين ته سکر مان جهيڙو شروع ٿي چڪو آهي سو انهيءَ حالت ۾ آءٌ لاڙڪاڻي ڪيئن وڃي سگهندس. مير رستم خان جي جواب کان اڳ سرڪاري ماڻهن سيد ڪاظم علي شاهه کي ڇڪي پاهر آندو ۽ خدا حافظ چئي کيس سندس پاءُ سيد محمد تقي شاهه سميت وٺي روانا ٿيا.

سيد ڪاظم علي شاهه ان وقت مون مسڪين (منشي عطا محمد) ڏانهن نهاريو ته جيئن ڪو بچاءُ ٿئي، پر مون کيس ٻڌايو ته هر ڪنهن جو اوڇڻ ان جي قد ڪاٺ موجب ڪڇيو ويندو آهي.

قلم جتي وهي ٿو، اُتي ڪنهن جي پيٽي نه آهي

بدڪ کان باز جو ڪم نه ٿيندو نه وري سرڻ (پکي) طوطي جو آواز اُچاريندي.

اسان لکندڙن لاءِ قلم ئي ڪافي آهي، ناحق ڪنهن مسلمان جي خونريزيءَ مان ڪهڙو فائدو؟ ۽ اهو ڪڏو ڪم ڪيئن روا ٿي سگهي ٿو، جيڪڏهن جهاد جي ڳالهه

(۱) لقمان جو شهر، جيڪو خيرپور جي لڳ ئي آهي، اهو لقمان خان ٽالپور ۱۷۸۵ع ۾ ٻڌايو هو. (سنڌ گزيٽيئر ۸۳۵).

www.sindhsalamat.com books.sindhsalamat.com

هجي تہ بہ چنجي تہ نيڪ آهي، باقي جيڪڏهن ڪو هن جنگ ۾ قتل ٿيو تہ دنيا جي خساري ڪان سواءِ ٻي ڪهڙي چڱائي ٿيندي ـ اهو چئي آءُ پنهنجي شهر شڪارپور ڏانهن هليو آيس.

سيد ڪاظم علي شاهہ جي پاءُ ڪيس گهڻو ئي سمجهايو هو، پر هن جي تقدير ۾ ائين لکيل هو. آخر اتان هلي روهڙيءَ پهتا. رستي ۾ عالم خان مريءَ جو جنازو ڏسي بد سوڻ سمجهيائون، پر مصلحت ڪان مات ڪري لاش تي شال وجهي نڪري آيا. روهڙيءَ پهچي اتان سکر ڏانهن اُسهيا، جتي بلوچن جي لشڪر جن ورلي ڪا جنگ ڏٺي هوندي، ها سيڪاري تراريون هلائي ڪتن، پلن ۽ ٻين ساهوارن جا سر ڪٽي پنهنجي بهادري ۽ پهلوانيءَ ڏيکاري، ٻناڪون هڻي رهيا هئا تہ اجهو ٿا شاهہ شجاع جي لشڪر جو ڪم لاهي اچي شڪارپور پهچون، جتي ڦُرلٽ ڪري محبوبن ۽ معشوقن سان ملي خوب عيش ڪندا سون.

هنن لپاڙين کي اها پيٽ ئي ڪانہ پئي تہ پريان شاهہ شجاع جو لشڪر ساڻن ڪهڙي جٺ ڪرڻ وارو آهي ۽ جيڪي هنن سان ٿيندو، سو ڪنهن سان نہ ٿيو هوندو!

*

خيرپور جي ميرن جي سمندر خان سان جنگ جوڙڻ ۽ نتيجي ۾ هار کائي سندن لشڪر جو درياھ ۾ غرق ٿيڻ:

سال ۱۲۴۸ھ (۱۸۳۳ع) ۾ سمندر خان، شاھ شجاع جي حڪم سان ٽي هزار سوار، پيادا ۽ اٺ توبون ساڻ ڪري اُھي پور پچائيندو، شڪارپور مان هليو تہ خبر نا هي ڪنهن کي ٿي سوپ نصيب ٿئي ۽ ڪير ٿو هارائي! نيٺ هفتي ڪن ۾ جعفرآباد پهتو. هوڏانهن ميرن (ٽالپورن) جو لشڪر بہ هڪيو تڪيو موجود هو.

سمندر خان، مخالف لشڪر ڪان اڌ ميل پرتي وڻ جي چوٽيءَ تي پنهنجو جهنڊو پڌي ٿورو لشڪر اتي بيهاريو، جيڪو جنگ جا نعرا وڄائڻ لڳو، جيئن ميرن جي لشڪر کي پتو پوي ۽ کين اها پڪ ٿئي تہ شاھ شجاع جي ڌر ميدان تي اچي چڪي آهي.

انهيءَ تدبير ڪان پوءِ سمندر خان پرپاسي جي ٻين وڻن تي بہ پنهنجا جهنڊا اُڀا ڪرائي، پاڻ ڪن واقفڪارن سان گڏ سوار ۽ پيادا وٺي بہ توبون ڪڍ لائي، اهڙي چپ چاپ ۾ هلندو وڃي آدم شاھ جي ٽڪريءَ تائين پهتو، جو ڪنهن کي بہ ڪا خبر نہ پئجي سگهي. ٽڪريءَ تي پهچي ڏٺائين تہ پريان درياھ جي ڪنڌيءَ تي ٽالپوري لشڪر بلڪل بي خبر ۽ پنهنجي موج ۾ گم ويٺل هو، پوءِ تہ اوچتو توبن جي گولن جا ڏوڙيا لائي ڏنائين، جن سان ميرن جو لشڪر گهوڙن سميت ڪاڳرن وانگي پرزا ٿيندو ويو، جيڪي بچيا اهي غوث بهاءالدين ملتاني جا دنباها (نعرا) هڻندا آدم شاھ جي ٽڪريءَ ڏانهن نهارڻ لڳا.

سيد غلا مرتضيٰ شاھ، جيڪو جبل جهڙو جوان هو، لاپرواهيءَ ۾ گهوڙي تي سوار تي هٿيار ڪٽي، مڇن کي تاءُ ڏئي پنهنجي عملي عملي سان گڏ ائين چوندو اڳتي وڌيو تہ اجهو ٿا انهن جهرڪيءَ جي ٻچڙن کي ٽڪر جي چوٽيءَ تان اڏاري ڪيڍون!

سيد ڪاظم علي شاھ، جيڪو اتي موجود هو، تنهن کي غلام مرتضيٰ شاھ جي اها تڪڙ ڏکي لڳي، پر خار کائڻ سواءِ ڇا ٿي ڪري سگهيو! سو هٿ مهٽندو، هيڪر تہ ماٺ ٿي ويو، پر پيءَ گهڙيءَ ياري ۽ وفاداري جي ننگ ۾ گهوڙي تي چڙهي

www.sindhsalamat.com books.sindhsalamat.com

اڳيان ٿيو ۽ پنهنجي دليريءَ سان شاهه شجاع جي ڪيترن پيادن کي ماري، ڦٽي وڌو ويو. نيٺ پاڻ به ڦٽجي گهوڙي تان وڃي هيٺ ڪريو ۽ انهيءَ ساعت دم ڏنائين.

سيد غلام مرتضيٰ شاهه مڪني هاٿيءَ جيان ترار هٿ ۾ ڪٺي چپ پڪوڙي پيڪيون هڻندو ميدان مارڻ لاءِ اڳيرو ٿيو ته ڪنهن مهاڏي ڪان اڱ توب جي گولي لڳڻ سان وڃي موت جي منهن ۾ پيو. اهو ڏسي هڪ روهيلو پٺاڻ گهوڙي تان لٿو ۽ سندس سري لاهي هٿيار پنوهار ۽ لٽا ڪپڙا ڪٺي هليو ويو.

ان ڪان پوءِ حيدرآباد جي ميرن جو خاص ملازم دريا خان نظاماڻي ميدان ۾ آيو، تنهن کي سمندر خان جي پائڻي هڪ ئي ڌڪ سان پورو ڪري ڇڏيو. هاڻ جهان خان مري جو وارو آيو، جيڪو پنجاهه سٺ جنگي جوان اڳ ۾ ڪري سندن پهراڻن جا آڳا هڪ ٻئي سان ٻڌي، بلوچاڻي ريت موجب ميدان مارڻ هليو. هن جوان اهڙي مڙسي ڏيکاري جو هر ڪنهن کي آفرين چوڻي پئي، پوءِ نعرا هڻندا تڪريءَ ڏانهن پئي وڌيا، انهيءَ اجائي ڪوشش ۾ ڪاهه ۾ ڪيترن بلوچن جون جانيون ضايع ٿي ويون ۽ جهان خان مري به مري ويو. ٻئي پاسي فتح محمد خان غوري (وزير) مير رستم خان، محبت خان مري ۽ ٻيا جيڪي لال واهه ۾ لڪل هئا، اهڙا ته اتي سانت ٿي ويا، جو ڄڻ هئا ئي ڪين!

شاهه شجاع جو لشڪر، جنهن ۾ خراساني سوار، پيادا، روهيلا پٺاڻ ۽ هندستاني شامل هئا، جنگ ۾ ايتري قدر ته مڃرجي پيا، جو بلوچن جون ڪنڌيون ڪٽي ڇڏيائون، جيڪو به سندن ور پئي چڙهيو، تنهن کي ڳترا ڪري ٿي وڌائون.

ميرن (ٽالپورن) جي اميرن جي ايڏي قتلام ڪان پوءِ، جنهن ۾ غلام مرتضيٰ شاهه، سيد ڪاظم علي شاهه، عالم خان مري ۽ سندس پٽ جهان خان مري، جن مان هر هڪ بهادري ۾ در حق پنهنجو مٽ پاڻ هو، جيڪي انهيءَ جنگ ۾ قتل ٿيڻ جوڳا ئي نه هئا، پر تقدير اڳيان هر ڪو بيوس هو. سو هيءُ به ائين هليا ويا، پٺيان جيڪي بلوچ وڃي بچيا، تن ميدان ڇڏي درياهه ڏانهن رخ رکيو.

هيءَ اهڙا ته اچي بغان ٿيا جو پيچ پچان ۾ درياهه جي پر تي بيٺل ٻيڙين ۾ پاڻ اڇلائيندا ويا. اها خبر جڏهن روهڙي ۾ ترسيل ميرن جي اميرن: مير مبارڪ خان ۽ مير جنگي خان تائين پهتي ته اهڙا اچي ڏمريا جو هڪدم حڪم ڪيائون ته جيڪي به جنگ جي ميدان مان ڀڄي ٻيڙين ۾ چڙهيا آهن، تن کي هڪدم هيٺ لاهي ڇڏيو، جيئن ڪو به درياهه پار ڪري نه سگهي، پلي ته اتيئي سندن انت اچي وڃي.

ويچارا بلوچ اچي ڦاٿا ته پويان سمندر خان باهه ٻاريو بيٺو اچي، اڳيان ميرن جي

www.sindhsalamat.com books.sindhsalamat.com

ماڻهن کين ٻيڙين مان ٻاهر ڪيئي درياهه جي حوالي ڪري ڇڏيو آهي. آخر ٻي ڪا واهه نه ڏسي سمندر خان جي خوف کان ڏوڪيندا درياهه داخل ٿيندا ويا ۽ جيڪي دشمن جي فوج کان بچي ۽ پڇي نڪتا، تن کي پنهنجن جي جبري حڪم تي پاڻ کي درياهه جي ڪُن ۾ ڪيرائڻو پيو، جن کي ڇولين ٻي موت ماري ڇڏيو.

انهيءَ جنگ ۾ ويچارن بلوچن تي جيڪا قيامت اچي ڪڙڪي، تنهن جو ڪاٿو ئي ڪونهي! شاهه شجاع جي قهري فوج کان ڪنبي وٺي جو پڳا ته پنهنجو پاڻ کي درياهه ۾ غرق ڪندا ويا. ڪي جنگ جي باهه کان جيتوڻيڪ سڪل ڇپن سان نڙيءَ تائين پاڻيءَ ۾ پهتل هئا ته به پاڻي پاڻي تي ڪيائون. هنن کي پنهنجيھورا ڪورا ۾ پاڻي ئي نظر ڪونه ٿي آيو. ڪي وري مهاڻن کي آزيون ڪري رهيا هئا، ته خدا جي واسطي اسان جي واهر ڪريو، ڪن گهوڙن جا پڇ پڪڙي پاڻ ڪٽي تي سٽيو ته ڪن وري گهوڙن سان گڏ پنهنجو سر به پٺي گنوايو، ڪن خرجينون ۽ ٻيا سنج مشڪ وانگي هيٺان ڪري انهن تي تري پار اُڪرڻ ٿي چاهيو ته اوچتو انهن جي ڇڄي پوڻ سان وچي تر ٿي ورتائون.

اهڙي ڪاري قيامر هلندي، مير مبارڪ خان ۽ مير جنگي خان جڏهن ڏٺو ته بلوچن ۾ ڪو دمُ نه رهيو آهي، تڏهن ٻيڙيائتن کي حڪم ڏنائون ته کين غرق ٿيڻ کان بچائڻ لاءِ بندوبست ڪيو وڃي. جيئن ٻيڙيون اچي پهتيون تيئن بلوچن جي جڻ الله ٻڌي، سيئي هيڪاندا ٿي هڪ ٻي مٿان ڪرندا، ٽڙندا وڃي ٻيڙين ۾ پيا. کين سر بچائڻ کان سواءِ ٻي ڪا سُڌ ئي ڪانه هئي.

بلوچن جي ايڏي هار ڏسي نواب احمد خان لغاري، جيڪو سيد غلام مرتضيٰ شاهه ۽ سيد ڪاظم علي شاهه جو گهاٽو يار هو، درياهه ٽپي بکر واري قلعي کان وڃي ڪرڙيءَ واري ڪپ تي پهتو. جتي پنهنجن پيارن جي موت تي ماتم ڪرڻ لڳو، پر دشمن جي مقابلي لاءِ پير اڳتي نه وڌايائين.

فتح محمد خان غوري، محبت خان مري ۽ انهن سان گڏ ٻيا جيڪي لال واهه ۾ لڪي وينا هئا، مُٺن وانگي جڻ قبرن مان ٻاهر نڪري آيا. اهي ايڏا ته هيسيل هئا، جو ڇوڏاري نهاريندا، ڏڪندا ۽ چرڪ پريندا وڃي ٻيڙين پيڙا ٿيا. جتان درياهه ٽپي وڃي سامهون جو ساهه کنيائون ۽ شڪرانا ڪرڻ لڳا.

سمندر خان جنگ ۾ سوڀيارو ٿي، نهايت سرهائيءَ سان ميرن ڏانهن چوائي موڪليو: مون هيلتائين ٻاهتر جنگيون ڪيون آهن، جن ۾ ڪيتي ڪونڌر ڪيرائي ڇڪو آهيان. هيءَ ليهترين جنگ هئي، جيڪا پڻ وڏي سورهيائي سان سر ڪئي اٿم،

www.sindhsalamat.com books.sindhsalamat.com

هاڻ بہ جنگ جو پڙ پالهو پيو آهي، جيڪڏهن ڪنهن پر ڪا جوت هجي تہ اچي جوهر ڏيکاري، مان بلڪل تيار آهيان.

انهيءَ للڪار ڪان پوءِ بہ مخالف ذر مان ڪو اهڙو جوڌو ڪونہ جاڳيو، جيڪو سمندر خان سان اچي سامهون ٿئي ها . بلڪ هر ڪو بلوچن جي مٿان ميارن جو مارو وجهي رهيو هو، تہ هنن ڪلر جهڙن مان ڪين ٿيو. پڇاڙيءَ سارو ڏوهہ حيدرآباد جي ميرن تي مڙهيو ويو تہ انهن ئي سيني ڪي ڏٺو ڪرايو (١)

*

(١) ڪرڙيءَ واري جنگ، جيڪا شڪارپور کان چوويهن (٢٤) ميلن جي مفاصلي تي سکر پر لڳي هئي، اُنهيءَ بابت محترم مولائي شيدائي لکي ٿو تہ: شاهہ شجاع، جنهن کي ميرن شڪارپور پر مهمان طور رهايو هو، مير مراد علي جي وفات ڪان پوءِ سيد ڪاظم علي شاهہ کي شڪارپور مان لوڏي پاڻ شهر جو مالڪ ٿي ويٺو، جنهن تان حيدرآباد ۽ خيرپور جي ميرن ارڙهن (١٨) هزار لشڪر ڪٺو ڪري شڪارپور تي ڪاهہ ڪئي ۽ اها جنگ شروع ٿي.

شاهہ شجاع جي صرف ٽن هزارن فوجين کان ٽالپوري فوج شڪست کائي ويئي، جنهن پر ڪاظم علي شاهہ ۽ گولي شاهہ مارجي ويا . آخرڪار سيد اسماعيل شاهہ جي معرفت ٻنهي ڌرين پر صلح ٿيو. شاهہ شجاع ٻارهن لک ٽالپوري ربيا وٺي لڌياني روانو ٿي ويو. هيءُ واقعو ١٨٣٣ع جو آهي.

"شڪارپور صدين کان" محترم نقش ناياب منگي ص٦٦. ٽالپورن جي مختصر تاريخ، مولائي شيدائي جي حوالي سان. وڌيڪ لاءِ ڏسو تعليقات شاهہ شجاع جي بيان پويان. ـ مترجم

www.sindhsalamat.com books.sindhsalamat.com

سمندر خان جي جنگ ۾ مارجي ويل بلوچن جي ماتم جو بيان:

۱۲۴۸هه (۱۸۳۲ع) ۾ خيرپور جي ميرن جي لشڪر جي هار کائڻ ۽ ڪيترن جنگي جوڌن جي مارجي وڃڻ تي سنڌ ۾ ماتمي ماحول پيدا ٿي ويو، خاص ڪري بلوچن جي گهرن ۾ ڪهرام متل هو؛ جتي ڪارن ڪپڙن ۾ مٿا اگهاڙا ڪري پاڻ ڪي ڦٽي هڪ پاسي مردن ۾ "اُئلي گهوڙا. ياحسين!" ته ٻئي پاسي عورتن ۾ وڏي واڪي هي پار ڪڍيا پئي ويا:

'هئه هئه جو جوان هو. جنگ جو پهلوان هو!'

انهيءَ ماتمي ماحول جو جيڪڏهن نقش چٽيو وڃي، ته هرگز نه چٽجي سگهجي. سيڪجهه خدا جي وس ۾ آهي. هو چاهي ته هڪ گهڙيءَ ۾ سارو جهان ويران ڪري ڇڏي. انسان ويچارو ڪجهه به ڪري نٿو سگهي.

خيرپور جا مير انهيءَ پريشاني ۽ پشيمانيءَ جي ڪري وڏي مونجهاري ۾ اچي چڪا هئا. جيڪڏهن اهي پنهنجي هوش، عقل کان ڪم وٺي، پنهنجي عاقبت لاءِ ڪجهه سوچين ها، ته ڪين اِهي ڏکيا ڏينهن ڏسڻا نه پون ها.

سمندر خان پنهنجي سوڀ تي نغارا وڄائيندو، توبن جا گولا ڇوڙيندو ۽ شادمانا ڪندو وڃي، شڪارپور کان نڪتو: جتي شاهه شجاع جي دربار ۾ پهچي، وڏي مان شان سان سرفرازي ماڻيائين. هن بلوچن سان مهاڏو اٽڪائي جيڪي ڪارناما ڪري ڏيکاريا هئا، اهي ذري پُرزي بيان ڪيائين. ان کان اڳ جنهن ڌوم ڌام سان شڪارپور ۾ پير رکيا هئائين، سا ماجرا به واڪاڻ جوڳي آهي. جنگ ۾ مخالف ڌر جي لشڪر جو جيڪو مال اسباب غنيمت طور هن کي هٿ لڳو، تنهن ۾ زربفت جون ٽالپوري ٽوپيون، رنگين شالون، روپن سونن مُٺين ۽ هٿين جا خنجر ۽ ترارون وغيره هيون.

شڪارپور ۾ داخل ٿيڻ وقت هنن ٽالپوري ٽوپيون پنهنجي ٽِڪڻ تي رکيون ۽ سندن ترارون هٿن ۾ کڻي هوا ۾ ڦيرائيندا، جنگي ڪرتب ڏيکاريندا، دف وڄائيندا، نچندا ٽپندا ۽ نات نخرا ڪندا وڏندا ويا. شڪارپور جي ماڻهن اهي رونشا ڏسي ڏاڍا

www.sindhsalamat.com books.sindhsalamat.com

ڏک پئي ڪيا ۽ ميرن کي ڏوراپا ٽي ڏنائون، جن جي حماقت سان ملڪ هن حال تي پهتو هو.

شاهه شجاع مهمان ۽ مسافر هو، تنهن سان نافرمانيءَ وارو رستو اختيار ڪرڻ ميرن جي شان وٽان نه هو. هيءَ ته مسلمان هئا، پر جي ڪافر هجن ها ته به انهن ڪان اهو ڪم ڪونه پڄي ها. انهيءَ افعالين ميرن کي اها خواري خجالت ڏسڻي پئي. اهڙيءَ ريت شهرين مان جنهن کي جيڪي ٿي دل ۾ آيو، سو زبان تي آڻي پنهنجو اندر پئي ٺاريائون.

سچ چيو اٿن:

"دنيا ڏاڍي مڪار آهي،
هر ڪنهن کي فريب ڏيندي ٿي رهي،
جنهن به هن سان دل لاتي،
اهو وڏو احمق ۽ جاهل آهي.
بس رهي نالو الله جو!!"

*

www.sindhsalamat.com books.sindhsalamat.com

سنڌ جي ميرن جو صلح صفائي لاءِ شاهه شجاع وٽ اچڻ ۽ شاهه شجاع جو ساڻن صلح ڪرڻ:

سال ۱۲۴۹هه/ ۱۸۳۳ع جي صفر مهيني ۾ شاهه شجاع خيرپور جي ميرن جي لشڪر کي شڪست ڏئي سوڀارو ٿيو. اها خبر جڏهن حيدرآباد جي ميرن تائين پهتي ته ڪاوڙ ۽ ڪروڌ ۾ پرجي، رات ڏينهن هڪ ڪري، جنگي سامان ۽ لشڪر گڏ ڪرڻ ۾ لڳي ويا. آخرڪار حيدرآباد مان هڪليندا، شاهه شجاع جي مقابلي لاءِ منزلون هٽي اچي لاڙڪاڻي پهتا، جتي خيرپور جي ميرن اچي ساڻن پاڻ ڳنڍيو.

انهيءَ دوران ڪيئي ڪوڙيون سچيون خبرون پکڙنديون رهيون، پر شاهه شجاع انهن کي هڪ ڪن کان ٻڌي ٻئي مان ڪڍي ڇڏيو. پاڻ نهايت دلجاءِ سان خدا جي پروسي چار هزار پيادن ۽ سوارن جي لشڪر ۽ اٺن توبن سميت شهزادي واري باغ مان نڪري، اچي شڪارپور شهر لڳ شاهي باغ ۾ منزل انداز ٿيو.

هوڏانهن مير صاحبان به لاڙڪاڻي مان هلي، درياهه جو پاسو وٺي آهستي آهستي پنڌ هٽي اچي مدئجي ۾ پاڻ کي رسايو. ساڻن گڏ ٻيڙيون به هيون، جيڪي انهيءَ ڪري درياهه مان ڇڪائيندا آيا ته متان ڪٿي انهن جي ڪا ضرورت پئجي وڃي. سندن خيال هو ته ڪڏهن ائين به ٿئي ٿو ته ٿورائيءَ وارا گهڻائيءَ وارن تي چڙهائي ڪري فتحمند ٿي ويندا آهن. خدا ائين به ڪندو آهي، سو جيڪڏهن ٻيو نه ته اهي ٻيڙيون ڀڄڻ وقت ڪم اچي سُگهن ٿيون ۽ شڪست جي مصيبت کان اڳوات ڇوٽڪارو ملي سگهي ٿو.

اهي پور پچائيندا، هي اچي شاهه شجاع جي ويجهڙ ۾ پهتا، (پر جنگ جو ارادو بدلائي) صلح لاءِ آتا ٿي پيا. ان لاءِ پير ميان نظام الدين ۽ پير ميان غلام محي الدين سرهندي(۱) کي اڳ ۾ ڪري، شاهه شجاع وٽ موڪلڻ لاءِ سوچيائون.

پير صاحبن سندن چوڻ تي شاهه شجاع وٽ وڃي سڄو احوال بيان ڪيو. هو هيڪر ته تپيءَ ۾ پئجي ويو، پر پوءِ پير صاحبن کي ڏسي، دور انديشي جي ڪري،

---

(۱) ڏسو تعليق ۱۰.

www.sindhsalamat.com books.sindhsalamat.com

ڪانئن منهن نہ موڙي سگهيو ۽ صلح لاءِ تيار ٿيو. پوءِ پنهنجن ماڻهن . محمد شريف خان، ضبط بيگي ۽ قاضي محمد حسن (١) کي جناب پير صاحبن سان ميرن ڏانهن موڪلڻ لاءِ مقرر ڪيائين.

هي اتي ويا تہ شروعات ۾ ميرن مٿينءَ دل سان ميارن ۾ منهن وڌو، پر پوءِ هو حڪمت عمليءَ کان ڪم وٺندي اوپارين لهوارين ۾ اچي پيا ۽ نيٺ اصل ڳالهہ تي آيا. ٿوري گهٽي بحث کان پوءِ پنهنجي معتبر بهادر خان کوکر کي شاهہ شجاع ڏانهن موڪلڻ جي صلاح ڪيائون، جيڪو سردار سمندر خان سان گڏجي شاهہ شجاع ڏانهن ويو. هيءَ ٻئي پاڻ ۾ وڏيڪ گهرا هئا، ان ڪري بهادر خان کي اهو خيال دل ۾ آيو.

شاهہ شجاع ڳالهين ٻڌڻ کان پوءِ اهو شرط وڌو تہ ميرن کي چار لک رپيا خرچ روڪ ۽ بار برداريءَ لاءِ پنج سؤ اُٺ الڳ ڏيڻا پوندا. تنهن کان سواءِ وڌيڪ هڪ لک رپيا، ناف مالي(٢) جي عيوض، شاهہ شجاع جي خانن ۽ اميرن کي بہ ڏيڻ ۾ ايندا. پڇاڙيءَ ۾ ميرن جو خاص ماڻهو (بهادر خان کوکر) سنڌ کان قنڌار تائين شاهہ شجاع جي قافلي سان گڏجي هلندو، (تڏهن ئي ميرن جي ڇڪر ڇڏي ويندي.) بهادر خان سان پورا هڪ سو ميرن جا سوار ساڻ هوندا.

ميرن (جند ڇڏائڻ لاءِ) اهي سڀ شرط قبول ڪري، ڏوڪڙن سان گڏ اُٺ وغيره وٽس پهچا ئي، ڪيس (شاهہ شجاع کي) سنڌ مان خراسان روانو ڪري ڇڏيو. ان کان پوءِ مير (خير سلامتي جا شڪرانا ادا ڪندا) پنهنجي بنگلن جهڙين شاهي ٻيڙين ۾ چڙهي، درياهہ جي موجن ۾ موجون ڪندا روانا ٿيا. هڪڙن حيدرآباد جو سفر اختيار ڪيو تہ ٻيا خير سان اچي خيرپور پيڙا ٿيا.

دنيادارالمڪافات آهي، هتي جيڪي پوکبو، سوئي لڻڻ ۾ ايندو:

(جنهن ٻچرائي جو ٻج ڇٽيو ۽ نيڪيءَ جي اميد رکيائين،
تنهن جو دماغ خراب ۽ سندس خيال باطل آهي.)

ميرن پهريون ڀيرو (جيئن اڳ بيان ٿي آيو) سردار محمد عظيم خان پيري قسم ساک جي باوجود شاهہ شجاع کي ڏوکي ڏيڻ ۾ ڪوبہ لحاظ ڪونہ ڪيو، جنهن جو نتيجو اجهو اهو ڏٺائون. هڪ پاسي خيرپور جا مير شڪست کائي شرمندا ٿيا، تہ ٻئي

(١) ڏسو تعليق نمبر ٢٧.

(٢) ناف ملي (سنڌيءَ ۾ تہ ان جي لفظي معنيٰ دُن مهٽ تني ٿي) تنهن زماني ۾ ڏاڍائيءَ جي لٽ سان وصوليءَ کي چئبو هو. اهو ڏنڊ ناف ماليءَ کان سواءِ سرچر بيبي بي بروت وغيره جي نالي سان وصول ڪيو ويندو هو، جنهن جي ماليت پنجاهہ هزار روپين تائين هوندي هئي. — مترجم

www.sindhsalamat.com books.sindhsalamat.com

طرف پنهنجا سرڪردا ماڻهو مارايائون. پڇاڙيءَ ۾ ڏنڊ ڏوهه پري اُٺ ۽ روڪ ڏوڪڙ ڏيئي، پنهنجا پراوا پاڻ تي ڪلاتي دنگ ڪيائون. اها سوچ جيڪڏهن اڳ ۾ ڪن ها ته ڪهڙو نه چڱو ٿئي ها! سياڻن ڪهڙو نه سچ چيو آهي:

"پهريان سوچي، پوءِ ڪو ڪم ڪيو وڃي."

جيڪڏهن مير اڱواڻ ٿي شاهه شجاع جي خواهش مطابق ڪيس اُٺ ڏئي روانو ڪري ڇڏين ها ته هيستائين ڳالهه نه رسي ها، جيڪا تمام خواريءَ ۽ خجالت واري ثابت ٿي چڪي. پيو ته جيڪا به ڳالهه اعتدال جي حد ٽپي ٿي وڃي، تنهن ۾ ڪيئي اوٺايون اچي وڃن ٿيون.

سنڌ جا مير، جنهن زماني ۾ خراسان/افغانستان جي بادشاهن جي ڏل ڀريندا هئا، تڏهن سڄي سنڌ باغ بهار لڳي پئي هوندي هئي ۽ روز بروز هن جي واڌ ويجهه ٿيندي ٿي رهي، ايتري قدر جو ميرن جي ان حڪومت جي سک مان خاص عام خوش ٿيندو پئي آيو ۽ پاڻ به خوش گذاريندا ٿي آيا.

جڏهن خراسان/افغانستان جي بادشاهت پنهنجي ڪرتوتن سبب ڏچي ۾ پئجي ويئي ته ڪيئي فتنا ۽ فساد اتان جي سلطنت ۾ نروار ٿيندا ويا. سنڌ جي ميرن کي جو موقعو مليو ته هڪدم ڪٽي شڪارپور ۾ هٿ ڳنڍيائون، جيڪو تڏهن خراسان افغانستان جي هٿ هيٺ هو.

هنن چورن، ڦورن ۽ ڌاڙيلن کي ڇيڪ ڇڏي ڏنو، جن وڃي شڪارپور جو دروازو جهليو ۽ چوڌاري جيڪي غريب غربا هئا، تن کي لٽي ڦري پينگ ڪري ڇڏيائون. ايتري قدر جو شڪارپور جا سڀ ٻاهريان علائقا پنهنجي هٿ ۾ آئي، باقي وڃي شهر جي قلعي جون(١) چار پٽيون رهايائون، جن ۾ به سنڌن اکيون هيون ته ان کي به ڪڏهن هٿ ڪري رهندا سين. نيٺ نوبت وڃي ايستائين رسي، جو خالصي (رنجيت سنگهه) جي حملي جي بهاني سڄو شهر پنهنجي قبضي ڪري ورتائون.

شهر کي قبضي ۾ آڻڻ کان پوءِ هنن کان ڪنهن به قسم جي ڪا چڱائي ۽ چڱمڙسي ڪانه پڳي، بلڪه هر سال اُن تي هڪ نه ٻي مصيبت نازل ڪرائڻ جا سبب پيدا ڪندا رهيا. پڇاڙيءَ ۾ شڪارپور ته تاراج ٿي پر سنڌ به ان جي طفيل برباد ڪري ڇڏيائون. ڪنهن چوائي: 'حرص شوم حريص محروم' هوندو آهي، سو هتي به اها ماجرا ٿي.

(١) شڪارپور جي قلعي بابت ڏسو تفصيلي احوال شڪارپور جي بيان ۾. - مترجم

www.sindhsalamat.com books.sindhsalamat.com

ميرن جيئن حرص هوس ۾ منهن وڌو، تيئن سندن بدقسمتي ۽ بي برڪتيءَ جا اهڃاڻ اڀرندا ويا. آخرڪار سندن حالت وڃي اها ٿي، جو هنن جي گهوڙن جا طنبيلا پينگ ٿي ويا ۽ منجهن ڪو داڻو باقي نہ رهيو ۽ هنن جو گهوڙن جا توبرا اڌ رات منجهہ رات بازار ۽ دڪانن تي رلندا ٿي رهيا (١).

*

(١) شاهہ شجاع، پنهنجي واقعات ۾ پراڻن ناتن جو ذڪر ڪندي، ص ٨٤ تي لکي ٿو تہ "اسان ١۴ رمضان ١٢۴٩هہ /١٨٣۴ع ڌاري. لاڑڪاڻي ڏانهن روانا ٿي اچي پهرينءَ منزل تي پهتاسين تہ مير نور محمد خان ۽ مير محمد نصير خان، مير مراد علي خان جا پٽ (جيڪو پنهنجي حياتيءَ ۾ اسان سان چڱا پير ڪندو رهيو)، جيتوڻيڪ اهي هني شروعات ۾ اسان ڪان ڪجهہ پنيرا ٿي ويا هنا، تڏهن بہ مٿن ڪا ميار نہ هئي؛ ڇاڪاڻ تہ ائين ڪرڻ سان خيرپور جي ميرن کي ڏک رسي ها. هنن کي عزيزن جي انهيءَ پاسداريءَ جو حق بہ هو، مگر اڳتي هلي هنهي پاڻرن آئيندي جي سوچ ڪندي پنهنجي پيءُ وانگي اسان جو ڏاڍو لحاظ ڪيو ۽ اسان سان سٺو سلوڪ ڪرڻ لڳا"
-حبيبي

www.sindhsalamat.com books.sindhsalamat.com

(۴۷)

شاهه شجاع جو قنڌار اسهڻ، قنڌار جي سردارن سان جنگ جوڙڻ ۽ هار کائڻ:

۱۲۴۹هه (۱۸۳۳ع) صفر جي مهيني ۾ شاهه شجاع جڏهن ميرن سان نبيرو ڪري شڪارپور مان خراسان روانو ٿيو تڏهن قلات جي والي مير محراب خان بروهي اتي پهچڻ تي سندس خوب خاطر تواضع ڪئي. اتان وري پئي گڏجي شال (ڪوئيٽه) تائين آيا. هتي جتان ڪتان پناڻن جا ڪٽڪ اچي شاهه شجاع وٽ مڙيا، تان جو اُنهن جو تعداد چاليهه-پنجاهه هزار ٿي ويو.

ٿورَن ڏينهن پڄاڻان شاهه شجاع پنهنجي لشڪر جي اڳئين پوئين لوڏ هڪلي قنڌار هليو، جتي اڳ ۾ ئي سردار ڪهندل خان، سردار رحمدل خان ۽ سردار مهردل خان قنڌار جي قلعي تي قبضو ڪري وينا هئا.

شاهه شجاع اتي رسيو(۱) ته پيا ماڻهو به اچي سندس ڪٽڪ ۾ شامل ٿيا. ائين ستر اسي هزار پناڻن جو لشڪر تيار ٿي ويو. هر ڪنهن ڪيس خوشامد مان شاهه بابا ڪري ٿي ڪوٺيو ۽ چوڏاري پئي ڦريس، چئي:

"شاهه بابا! ڪٿي هئين، خدا توکي آندو. هاڻ اسان جون اکيون (تنهنجي پيرن جي پٽيءَ جو سُرمو پائي) روشن ٿيون آهن. تنهنجي دشمنن کي جيئرو نه ڇڏيو ويندو، بادشاهي تنهنجي آهي!"

• سردارن جيئن شاهه شجاع کي آيل ڏٺو ته قلعي جا پاسا اوسا پختا ڪري برجن تي توبون رکائي وينا ۽ موقعي ملڻ تي راتاهي سان گڏ ٿوري گهٽي پي هٽ چراند به

---

(۱) شاهه شجاع قنڌار جي ڏکڻ ۾ نادري قلعي اندر اچي ترسيو، جيڪو نادر شاهه ۱۱۵۰هه (۱٦۳۷ع) ڌاري ٺهرايو هو. اهو قلعو قنڌار تي گهيري ڪرڻ دوران تيار ٿيو هو، جنهن نادر شاهه سارو سال چڙهائي جي خيال سان رهيل هو، پر قلعي ۾ رهڻ نصيب ڪونه ٿيس، جڏهن وري احمد شاهه ابدالي قنڌار جو بنياد رکيو ته پراڻو علائقو نادر آباد ويران ٿي ويو، جتي هاڻ کي اهڃاڻ ڏسڻ ۾ پيا اچن- حبيبي

www.sindhsalamat.com books.sindhsalamat.com

پئي ڪيائون. هوڏانهن ٻي ڌر بہ مات ۾ ڪانہ هئي. اها بگهڙن واري ويڙهاند (گرگ جنگي) ۽ راتاهي واري ڪار مهينو ڏيڍ ٻنهي پاسن کان هلندي رهي؛ سردارن کي اوسيئڙو هو تہ اجهو تہ امير دوست محمد خان اچي پهچي، پر ان ڏاڍي دير لڳائي ڇڏي.

انهيءَ وچ ۾ سردار اچي تنگ ٿيا ۽ شاهہ شجاع سان صلح جون ڳالهيون هلائڻ لڳا. اهي ڳالهيون اجا انت تائين پهتيون ئي ڪونہ، تہ امير دوست محمد خان اوچتو ڪابل کان اچي نڪاءُ ڪيو؛ جنهن وٽ ٻارهن هزار لشڪر ۽ ڪي توبون هيون.

شاهہ شجاع ان کان اڳ ڪيئي ڀيرا قنڌار جي قلعي تي چڙهائي جي ڪوشش ڪئي، پر ڪامياب ڪونہ ٿيو هو. وبتر پنهنجي لشڪر جو ڪافي حصو قلعي وارن جي توب زني ۾ ختم ڪرائي وينو.

هڪ اونداهي رات ۾ شاهہ شجاع عيارن وانگي لشڪر کي سنبرايو، جيڪو هوريان هوريان پير پير ۾ ڏئي وڃي قلعي جي هيٺان ترسيو. انهيءَ انتظار ۾ تہ جيئن قلعي وارا ننڊ پئجي وڃن، تيئن قلعي جي ڪنڌيءَ تي ڏاڪڻيون اُڀيون ڪري سڄو لشڪر اندر داخل ڪيو ويندو. پر شاهہ شجاع جو پنهنجو لشڪر قضا سان اگهور ننڊ ۾ اچي ويو، جن کي ڪل ئي ڪانہ پئي.

شاهہ شجاع پرهہ ڦٽيءَ تائين پور پچائيندو رهيو تہ اجهو ٿو سندس لشڪر قلعي ۾ داخل ٿي، پنهنجي ڪارروائي شروع ڪري. پر جڏهن ڏٺائين تہ ڪو ڪوڙ گهمسان ٻڌڻ ۾ نٿو اچي ۽ سڄ بہ ڪَنِي ڪيڻ وارو آهي تہ ڏاڍي اڻ تڻ ۾ پئجي ويو، الاجي ڇا ٿيو ۽ لشڪر کي ايڏو سانت ڇو ٿيڻو پيو.....؟

انهيءَ ڳاراٽي ۾ پر واري توبچيءَ کي اشارو ڏنائين، جنهن توب ڇوڙي. نڪاءُ تي قلعي وٽ ستل لشڪر ڇرڪ ڀري جاڳيو ۽ ڏٺائين تہ مارا ڪانو سڄ مٿي چڙهي آيو آهي. پوءِ تہ وٺ وٺان لڳي وئي، تڙتڪڙ ۾ ڏاڪڻيون ڪٽي قلعي جي ڪنڌيءَ تي اُڀيون ڪيائون.

قلعي وارا تہ اڳيئي هوشياري ۾ هئا، مٿان جو توب جو نڪاءُ ٻڌائون تہ ڇوڏاري 'خبردار خبردار' شروع ڪري ڏنائون" جيئن ئي شاهہ شجاع جو لشڪر ڏاڪڻين تان اُڀو ٿيو، تيئن ئي مارا ماري لڳي وئي! اوڏيءَ مهل شاهہ شجاع جو لشڪر توبن جي

www.sindhsalamat.com books.sindhsalamat.com

زد ۾ اچي ڏاڪٽين تان ڦهڪو ڪندو پورو ٿيندو ويو. پوين جو اهو حال ڏٺو تہ موت جي ڊپ کان وٺي پوئتي ڀڳا.

هنن هيترو وقت اوجاڳا ڪري جا مرڳ ڪاٽي سا ڦوڪ ٿي ويئي. امير دوست محمد خان جي اچڻ کان پوءِ سردارن کي ڏاڍي سرهائي ٿي ۽ يقين ڪيائون تہ هاڻ سوڀ اسان جي ٿيڻي آهي؛ پر امير موصوف جو هنن تي ايترو اعتماد نہ هو.

امير دوست محمد خان جي پنهنجن جو وري حال اهو هو تہ ظاهر ۾ هن سان ۽ اندروني خاني شاهہ شجاع ڏانهن لاڙو ٿي رکيائون. انهيءَ صورتحال ۾ مير دوست محمد خان دل ۾ سوچيو تہ انهن ساڻ صلح ڪرڻ کپي، متان سياڻي جنگ ۾ ڪي بيا مسئلا پيدا ٿي پون ۽ پاڻ کي شڪست کائڻي پوي. انهيءَ لاءِ پنهنجن ماڻهن ۽ پائرن سان صلاحون ڪرڻ لڳو؛ ليڪن قدرت کي ڪجهہ بيو منظور هو.

*

www.sindhsalamat.com books.sindhsalamat.com

سردارن ۽ دوست محمد خان جي شاهه شجاع سان جنگ ۽ شاهه شجاع جي شڪست کان پوءِ سالور جي قلعي ڏانهن روانگي:

سال ۱۲۴۹هه (۱۸۳۳ع) ۾ امير دوست محمد خان پنهنجي سپاهه ۽ دٻدٻي سان ڪابل کان قنڌار ۾ اچي داخل ٿيو، ۽ قنڌار جي سردارن سان ملي، ٻڌي ڪري پنهنجي سنبت ۾ لڳي ويو. هوڏانهن شاهه شجاع ڪي اچي پنهنجي لڳي ته متان امير دوست محمد خان قنڌار جي نهرين جو پاڻي بند ڪرائي ڇڏي ۽ منهنجو لشڪر اُڃ وگهي ارچڻ ۾ اچي وڃي، ان ڪري پراڻي قلعي مان نڪري باغستان واري ايراضي ڏانهن هليو ويو. هتي چوڏاري ساوڪ ۽ وٽڪار لڳي پئي هئي. هن جي لشڪر کي ڏاڍو لطف آيو: هر ڪو پنهنجي منهن ٽڙي پکڙي وڃي وڻن هيٺان بالمر ٿي سمهي رهيو.

امير دوست محمد خان جڏهن ڏٺو ته شاهه شجاع قلعي مان نڪري وڃي باغستان پيڙو ٿيو آهي، تڏهن سرهو ٿي پاڻ کي سياڳو سمجهي، ويس مٽائي، گهوڙي تي چڙهي جاچ لهڻ ويو– ڏٺائين ته: بلي سارو لشڪر چڙوچڙ ٿي وڻن هيٺان ائين آرامي ٿيو آهي، جيئن پاچو پٽ تي پيل هوندو آهي.

اهو لقاءُ ڏسي واپس پنهنجي لشڪر گاهه ۾ آيو. منشيءَ کي حڪم ڏنائين ته سپاهه مان جن کي پگهارون ڪونه مليون آهن، تن کي هڪدم ادائگي ڪئي وڃي. ان کان پوءِ ٽن هزارن جرار جوانن جي ڪمڪ ورتي، ان سان سردارن جو ڪٽڪ گڏجي نڪتو.

قلعي کان ٻاهر اچي پهريان قنڌار جو پراڻو قلعو هٿ ڪيائين، جتي شاهه شجاع رهي چڪو هو. باقي ٻين کي الڳ الڳ دستن جي صورت ۾ شاهه شجاع جي لشڪر تي ٻڇيائين.

www.sindhsalamat.com books.sindhsalamat.com

انهيءَ اچانڪ حملي ڪان شاهه شجاع جا ڪيترا ماڻهو باغ جي ڪنڊ ڪڙڇ ۾ وڃي لڪا، ڪن ويڙهاند شروع ڪري ڏني. ويرم نه گذري ته چوڌاري لاشن جا ڍير لڳي ويا. اتي خطرو اچي پيدا ٿيو ته متان سردارن جو لشڪر هيٺ مٿي ٿيڻ جي ڪري ته امالڪ دربار جو ناظم شاغاسي ڏوڪي سان سردارن جي لشڪر مان نڪري وڃي شاهه شجاع وٽ پهتو، جنهن کي هن پٽ پٽيهر جي پوشاڪ سان مانائتو ڪيو.

هيءَ ڪيترا ڏينهن شاهه شجاع جي دربار ۾ رهيو؛ وري جڏهن ٻيهر جنگ شروع ٿي ته اوچتو شاغاسي واڪا ڪري چوڻ لڳو: "بادشاهه (شاهه شجاع) ڀڄي ويو، بادشاهه ميدان ڇڏي ويو!" اهو ڪڙڪو ٻڌي شاهه شجاع جو لشڪر وائڙو ٿي ويو، حالانڪ شاهه شجاع جنگ ۾ مشغول هو.

ايتري ۾ جان نظر ڪيائون ته شاغاسي کي لت ٺڙ ڪندي ڏٺائون. انهيءَ سان گڏ ڪيول نالي هڪ فرنگي پنهنجي پلٽڻ سميت جنگ جا نغارا اهڙي نموني وڄائڻ شروع ڪيا، جو توبن ۽ بندوقن جا دونهان آسمان تائين پکڙجڻ لڳا. لشڪرين جو اها ماجرا ڏٺي ته هٿندي ماريندي ڪيول تائين وڃي رسيا، جنهن کي هڪدم قابو ڪيائون ۽ توبن تي قبضو ڄمايائون(۱).

ڪيول جي گرفتاريءَ کان پوءِ شاهه شجاع جي لشڪر ۾ شڪست پڙري ٿي پئي. شاهه شجاع پنهنجي پائتي سمندر خان کي جنگ ۾ مارائي، دلهير ٿي ڪوئيٽه جي پاسي پاچ ڪاڏي.

بهادر خان ڪوڪر، جيڪو سنڌ جي ميرن پاران شاهه شجاع سان گڏجي آيل هو، تڪڙ ۾ پنهنجا تيز تاڙي ويڙهي، چلهي تي چڙهيل ديگڙا ڇڏي: "ڀڄوڙي ڀڄو، پناڻن مارو وڌو" چوندو سنڌ ڏانهن راهي ٿيو.

شاهه شجاع پاڻ به شڪست کان لاچار ٿي صندوقون ڀڄرائي، پئسا ڏوڪڙ خرجينن ۾ ڀرائي، گهوڙن تي ڪٺائي هرات ڏانهن هلڻهارڪو ٿيو. سندس لشڪر پنهنجي نفسا نفسي ۾ اڳوات ئي فرار ٿي چڪو هو.

هيءَ هرات ڏانهن هلندي ٻويان جي خطري کان ٻن منزلن کي هڪ ئي منزل ڪندو،

(۱) هيءَ جنگ شاهه شجاع چواڻي: اگاري ڏينهن ۱۲ صفر ۱۲۵۰هه (۱۸۳۵ع) ۾ لڳي هئي، جنهن کي پاڻ منحوس ڏينهن ڪري ڪوٺيو اٿائين (واقعات ص ۹۷). -حبيبي

www.sindhsalamat.com books.sindhsalamat.com

ڏاڍن ڪشالن ۽ ڪشٽن کان پوءِ سالو خان جي قلعي ۾ پهچي ويو.

شاهه شجاع سڙيل هيانوَ سان سالو خان وٽ پهچي، ساهي پٽي. ڪجهه حال ۾ آيو. ليڪن خود سالو خان(١) جيڪو ڪيترن قلعن جو مالڪ، امير ڪبير ۽ وڏي دولت وارو هو، سو ويچارو پاڻ هرات جي حاڪم شهزادي ڪامران جي وٽ پڪڙ ۾ ورتل هو. انهيءَ خدشي جي ڪري شاهه شجاع ڪي به قرار نه ٿي آيو، ان هوندي جو سالو خان سندس مهماني ۽ دلجوئي ۾ ڪا ڪسر ڪانه رهائي هئي. بهرحال بي واهه نه ڏسي، سالو خان جي قلعي ۾ ڪي ڏينهن ترسي پيو.

*

---

(١) شاهه شجاع قنڌار کان هلندو اولاهين پاسي وڌيو. هيرمند درياهه، جيڪو هڪ سؤ ڪلوميٽر جي پنڌ تي هو؛ اهو درياهه سيستان جي سرحد تائين وهندڙ هو. انهيءَ جي پرسان سالو خان جي مرڪزي قلعي ۾ اچي رهائش پذير ٿيو. سندس مهمانداري سيستان جي والي علي خان ۽ سالو خان جي پٽ غلام رسول خان سرانجام پئي ڏني. هيءُ پورا ٻه مهينا اتي رهيل هو.

انهيءَ دوران هرات جي حاڪم ۽ سندس پائتي شهزادي ڪامران، شاهه شجاع کي هرات اچڻ لاءِ لکيو ۽ مشهد جي حڪمران خسرو مرزا به کيس اچڻ جي آڇ ڪئي، پر هيءُ حالتن کان اهڙو تائجي چڪو هو، جو ڪنهن ڏانهن به ڪونه ويو، سڌو قلات ڏانهن ويندو رهيو. (واقعات ص ٩٨). -حبيبي

شاهہ شجاع جي شڪست کان پوءِ سردارن پاران سندس مال اسباب جي لٽ ڦر جو احوال:

ساڳي صفر مهيني سال ۱۲۴۹هہ (۱۸۳۳ع) ۾، شاهہ شجاع شڪست کائي، قنڌار مان سالو خان جي قلعي ڏانهن روانو ٿيو تہ قنڌار جي سردارن سندس پويان پوڻ جو ارادو ڪيو، پر انهن کي امير دوست محمد خان منع ڪئي، جنهنڪري ڪوبہ هن جي ڪِڌ نہ ويو.

هن جنگ ۾ سردارن سميت امير دوست محمد خان تائين هر ڪنهن سوڀ جو سبب پنهنجي خوش نصيبي جي ڪري ٿي سمجهيو ۽ ان تي ڏاڍا سرها پئي ٿيا. جنگ کان پوءِ ڪين جيڪو ڦر لٽ جو سامان اسباب هٿ لڳو، سو ڳاڻاٽي کان ٻاهر هو. شاهہ شجاع جي لشڪر مان جيڪي پڇي نڪتا هئا، تن کي جتي بہ ٿي ڏٺائون. قتل ڪندا پئي ويا. اهو قتلام ڪيترا ڏينهن هلندو رهيو. هوڏانهن ٻي ڌر بہ ڏڏڪا ڪندي ٿي آئي.

جنگ مان رهجي ويل پنج سؤ روهيلا پناڻ بندوقون ڪڻي وڃي جبل جي چوٽيءَ تي مورچا ٻڌي لڪي ويهي رهيا. انهيءَ خيال سان تہ هاڻ مرڻو تہ هونءَ ئي آهي، سو جيڪڏهن انهيءَ کان اڳ اسان بہ سردارن جي لشڪر مان ڪي بازو ڪپائي وڌا تہ وهہ واهہ ٿي ويندي.اهو پتو جڏهن سردارن جي ماڻهن کي پيو تہ هوشيار ٿي ويا، پر حملي لاءِ دل نٿي ٻڌائون. باقي اوريان پريان خوب فائرنگ ڪندا رهيا.

آخر ٻن چئن ڏينهن جي انهيءَ ڏي وٺ کان پوءِ سردارن مان هڪ جٿو جبل تي ويو. جنهن روهيلن کي دمر دلاسا ڏئي هيٺ لاهي آندو ۽ کانئن هٿيار وٺي سيني کي آزاديءَ سان وڃڻ ڏنائين.

ڪيول(۱) جيڪو جنگي ماهر ۽ پنهنجي پلٽڻ جو اڳواڻ هو، تنهن کي جنگ ۾ ساٿ ڏيڻ ڪري امير دوست محمد خان تعظيم سان پاڻ وٽ گهرائي پنهنجو خاص

---

(۱) ڪيول، جيڪو اصل فرنگي هو پر مسلمان ٿيو. تنهن بابت ڪتاب جي پڇاڙيءَ ۾ تعليق نمبر ۳۰ تي ڏنو وڃي.

www.sindhsalamat.com books.sindhsalamat.com

ملازم مقرر ڪيو. پڇاڙيءَ هن جنگي سامان جي وندڙ ورهاست ڪان پوءِ گهٽو ڪجهه پنهنجي قبضي ڪري سردارن ڪان موڪلايو ۽ ڪابل جي واٽ ورتائين. پويان سردارن به قنڌار ۾ قراري ٿي، چگن منن جي پوري خبر چار ورتي. انهيءَ سان گڏ هارايل هاڙهي شاهه شجاع جي آئندي جي ڪارستاني جو اُلڪو به رکندا آيا.

*

شاهہ شجاع جو سالو خان جي قلعي ۾ پهچڻ ۽ شهزادي ڪامران جو سندس مدد جي لاءِ اچڻ ۽ شاهہ شجاع جو ٻپ ڪان قلعو ڇڏي ڀڄڻ ۽ سڌو قلات ڏانهن رُخ رکڻ ۽ سردار رُحمدل خان پاران سندس پيڇو ڪرڻ:

سال ١٢۴٩هہ (١٨٣٣ع) هلندي، شاهہ شجاع قنڌار جي شڪست جي نتيجي ۾ اتان فرار ٿي، جيئن اچي سالو خان جي قلعي ۾ پير پاتو تہ ان سندس مهمانداريءَ ۾ ڪابہ ڪسر نہ ڇڏي، هر دم هن جي پذيرائي ۾ پنهنجي پاڻ پتوڙيائين(١).

سالو خان ڪيترن پرڳڻن ۾ اڻ ڪٽ خزاني جو مالڪ هو. هن نئين سر شاهہ شجاع جي جنگي سامان ۽ لشڪر گڏ ڪرڻ جو سانباهو ڪيو، جنهن جي خبر وجي هرات جي حاڪم شهزادي ڪامران تائين پهتي. شهزادي ڪامران جي وري سالو خان سان ڪا پراڻي دشمني هلندي ٿي آئي. ان ڪري هن سوچيو تہ مٿان ڪٿي هو انهيءَ واقعي جو وجهہ وٺي شاهہ شجاع سان سازش ڪري هرات جي مٿان ڪاهي اچي، سو انهيءَ خدشي ڪان پنهنجي پٽ کي شاهي تحفا، هيو سامان ۽ ڪجهہ سپاهہ ساڻ ڪري اُماڻيائين ۽ هيءُ خط بہ روانو ڪيائين:

"اولياءِ دولت شاهہ شجاع جي خدمت ۾ التماس آهي تہ:

اسان کي اها خبر ٻڌي ڏاڍو ڏک ٿيو تہ الاهي تقدير جي سبب ٻٽائڻ ڪري اوهان قنڌار جي سردارن هٿان، جيڪي اصل کان اسان جي خاندان سان دشمني رکندا اچن ٿا، ڏک ڪائي سالو خان جي قلعي ۾ اچي رسيا آهيو، اوهان جيئن تہ منهنجا مربي چاچا ۽ پيءُ جي جاءِ تي آهيو، جيڪڏهن هيءُ عرض اگهائي هيڏانهن هليا ايندا تہ پنهنجا پاڳ پلارا

---

(١) شاهہ شجاع ١٢۵٠هہ (١٨٣۴ع) ڌاري انهيءَ ڇتي ويڙهہ ۾ ٻاونجاهہ ڏينهن جي چڪرين ڪان پوءِ اڳاري ڏينهن ٢٢ صفر تي ١٢۵٠هہ ۾ شال ۽ جوين وارين وستين ڪان ڀڄندو پاڻ بچائيندو، قلات پهتو. جتان سنڌ ۾ بيڪانير لتاڙيندو، تاريخ ١٧ ذوالقعد ١٢۵٠هہ ۾ لڌياني پهچي، سامت جو ساهہ کنيائين. (سراج ١-١٢۵).

www.sindhsalamat.com books.sindhsalamat.com

سمجهندس: اسان جون اکيون اوهان جي اوسيئڙي ۾ آهن. قرب ڪري
ايندا تہ هي گهر اوهان جو گهر هوندو. آءٌ پنهنجي پٽ شهزاي سلطان
علي خان کي سوڪڙين ۽ سپاهہ سميت اوهان ڏانهن اُماڻيان پيو، جيڪو
چانئٺ چمڻ کان پوءِ اوهان جي فرمان جو منتظر هوندو." (ص ص ٣٣٨-٣٣٩)

شاهہ شجاع اها خبر ٻڌي ڏاڍي ٻڏتر ۾ پئجي ويو، پر پوءِ سوچيائين تہ شهزادي ڪامران تي ڀروسو رکڻ بدران چڱو ائين آهي تہ سندس پٽ شهزادي سلطان علي خان جي پهچڻ کان اڳ ئي پاڻ کي هتان نڪرڻ کپي، متان ڪٿي هنن ٻنهي ۽ سالو خان ۽ شهزادي ڪامران جي چڪر ۾ مان پاڻ بہ ڦيسجي وڃان(١).

آخر سالو خان جو قلعو ڇڏي ريگستان واري رستي (جيڪو ڏاڍو ڏکيو رستو هو) پنهنجي عملي سميت قلات جي والي مير محراب خان بروهي(٢) ڏانهن نڪري هليو.

اها سڌ پوندي قنڌار جو سردار، رحمدل خان ست اٺ سو گهوڙي سوار ساڻ ڪري اُٺي هليو، تہ جيئن واٽ تي ئي شاهہ شجاع جو اڳ وٺي ڪيس ٻيهر ڪا مَت ڏئي، پر:

عنقا (پکي) شڪار ٿيئو ئي ناهي،
بهتر آهي تہ ڪوڙڪي ڪٽي ڇڏيو!

سردار رحمدل خان هزار حيلا هلائيندي بہ شاهہ شجاع تائين ڪونہ رسي سگهيو ۽ هو سلامتيءَ سان وڃي مير محراب خان جو مهمان ٿيو.

مير محراب خان پوري خلوص ۽ پيار سان پيش اچي، شاهہ شجاع کي مانائتو ڪيو. ايتري ۾ سردار رحمدل خان بہ اچي قلات ۾ پهتو ۽ مير محراب خان تي زور بار رکيائين تہ شاهہ شجاع جو بازو هن جي حوالي ڪري، پر مير محراب خان صفا صفا نابري واري، چئي: ڪارو ڪافر بہ انهيءَ ڪڌي ڪم کان عار ڪندو تہ ڪنهن ادنيٰ مهمان جو بازو دشمنن جي حوالي ڪري، هيءُ تہ هڪ بادشاهہ آهي. آءٌ اهڙو ڪريل ڪونہ آهيان، جو هيڏي ساري حيثيت ۽ حشمت جي هوندي جو ڪوهستان جو

---

(١) شاهہ شجاع انهيءَ انديشي ۾ حق بجانب هو، چو تہ ڪامران اندر جو ڪوڙو هو. هن وزير فتح خان کي انڌو ڪرائي ڪهائي ڇڏيو. پنهنجي پيءُ محمود شاهہ توڙي چاچي فيروز کي تڙي هرات هٽ ڪيائين. ان ڪري شاهہ شجاع ڪانئس بدظن هو، تڏهن تہ پاڻ پوري هڪ ورهيہ جا ڪشٽ ڪشالا ڪڍي سيستان کان لڏياني تائين مصيبتون سر تي سهسائي وڃي توڙ ڪيائين، ليڪن هرات ڏانهن ورندي روح نہ ٿيس.

(٢) بروهي يا براهوي: هن باري ۾ ڏسو تعليق نمبر ٢٩.

www.sindhsalamat.com books.sindhsalamat.com

بادشاهه پيو سڏجان، بادشاهه کي بلوچن جي ڪوڙڪي مان ڪ ٻ اوهان جي حوالي ڪريان ۽ سردار صاحب! اهو خيال دل مان ڪڍي ڇڏيو، اهو بي ننگيءَ جو ٽِڪو (داغ) پنهنجي خاندان جي پيشانيءَ تي لائڻ منهنجي شان وٽان ناهي!"(صص ۳۴۱، ۳۴۲-۳۴۱)

سردار رحمدل خان ڪيترن ڏينهن جي مـتـاڪـڻ ۽ ميڙ منٿ کان پوءِ نراس ٿي، قلات ڇڏي قنڌار ويو هليو.

شاهه شجاع ٿورا ڏينهن قلات ۾ رهي وري اتان تپڙ ہڌي اچي گنجابي[۲] ياڳناڙي" پيڙو ٿيو. اتي ايندي انهيءَ هوراڪورا ۾ پئجي ويو تہ هاڻ ڪهڙي رستي وڃي لڏياني جي دارالامان جو در پيئجي(۱). دل ۾ چيائين: جيڪڏهن هرنائي ۽ داجل واري پاسي کان ٿو وڃان تہ اتي سکن جو راڄ آهي ٿي سگهي ٿو تہ اهي کو نقصان رسائي وجهن(۲) ۽ جي سنڌ کان ويندس تہ متان انهن کي پراڻو وير ياد اچي وڃي. جيڪو وري ڪنهن ڏچي ۾ وجهي ڇڏي.

هيءُ اچا انهيءَ ڳڻتيءَ ۾ هو تہ سبيءَ کان سردار سمندر خان اچي سندس سلامي ٿيو(۳). اتي شاهه شجاع کي ڪجهه سرهائي ٿي ۽ ٻئي وري لشڪر ۽ جنگي سامان گڏ ڪرڻ ۾ لڳي ويا. پر سمندر خان اوچتو سخت بيمار ٿي پيو، ان ڪري شاهه شجاع کان موڪلائي واپس سبي هليو ويو، جتي ستت ئي وفات ڪيائين.

شاهه شجاع جيئن سمندر خان جي موت جي خبر ٻڌي تہ پاڻ بہ مجبور ٿي لشڪر وغيره جي جمع بندي ڇ ي گنجابي (ياڳناڙي) ۾ وڌيڪ ترسڻ مناسب نہ سمجهي، سنڌ ڏانهن راهي ٿيو ۽ منزلون هڻندو، روجهاڻ کان ڦرندو لاڙڪاڻي پهچي ويو(۴).

*

(۱) لڏياني جو دارالامان جيڪو اسلام دشمن انگريزن جي ايجپي (احسان) سان آباد هو-مترجم

(۲) گنجابو= ياڳناڙي، سبي پرڳڻو، هرنائي= ڪوئيٽہ جي اوير ۾ لورالائي کان ۳۵ ميلن جي پنڌ تي، داجل، ڏيري غازي کان ڏکڻ تي ڇ ر پور کان پوءِ اچي ٿو.

(۳) سمندر خان باميزئي ۱۲۵۰ هه جي وچ ڌاري ياڳناڙي پرسان فوت ٿيو هو (واقعات ۱۰۲).

(۴) روجهاڻ: درياهه جي ساڄي پاسي شڪارپور کان پنجاهه ڪوهن جي پنڌ تي اتر اوير ۾ آهي. (حبيبي)

www.sindhsalamat.com books.sindhsalamat.com

(۵۱)

شاهہ شجاع جو روجهاڻ پهچڻ ، شڪارپور جي ناظم سيد محمد تقي شاهہ (سيد ڪاظم علي شاهہ جي ڀاءُ جو) سندس پويان اچڻ ۽ ان جي پهچڻ کان اڳ ئي شاهہ شجاع جو لاڙڪاڻي ۾ داخل ٿيڻ:

شاهہ شجاع گنجابي کان هلي روجهاڻ آيو، اتان وڏي اڳتي ٿيو تہ سنڌ ۾ هوءِ هواءِ ٿي ويئي. شڪارپور جي ناظم ۽ سيد ڪاظم علي شاهہ جي ڀاءُ سيد محمد تقي شاهہ کي جو ڪل پئي تہ ڪيس شاهہ شجاع سان ملڻ جو اچي سوداءُ جاڳيو. هن جي ڪچهريءَ ۾ جيڪي ترڪي، افغان ۽ سنڌي اُٺ سوار ۽ گهوڙي سوار (اچا ڪپڙا ڪيسا خالي) تيل سان ڏاڙهيون مکي، مُڇن کي وٽ ڏني، ترارين چيلهہ سان ٻڌي، ڍال ڪلهي تي لڙڪائي اچي ڳاٽ اچي سلامي ٿيندا هئا، تن کي تيڳر ڏئي، پاڻ سان ڪٺي روجهاڻ وارو رستو ورتائين. جڏهن جاڳڻ پهتو تہ خبر پيس تہ شاهہ شجاع روجهاڻ ڇڏي لاڙڪاڻي وڃي رهيو آهي، تہ هڪدم خار ۾ اچي وڦلڻ لڳو، چئي: افسوس جي شاهہ شجاع ملي پوي ها تہ ساڻس اهڙي جٺ ڪجي ها جو وڃي ٿيا خير! نصيب چڱا هئس جو نڪري ويو. جواب ۾ سنڌس ٻولڙيا ها ۾ ها ملائيندا ٿي رهيا ۽ تہ بلي!اوهان جي مڙسيءَ جي ڪهڙي ڳالهہ ڪجي:

جيڪڏهن ڪو پينو فقير اسلامي لشڪر جو اچي اڳ جهلي تہ ڪافر بہ انهيءَ اُميد تي ڪاهي وڃي چين نڪاءُ ڪري.

نيٺ ناظم (سيد محمد تقي شاهہ) وري پانڇا ڪُنجي اٿيو ۽ لاڙڪاڻي ڏانهن هلڻ جي ڪيائين. سندس ساٿارين کي انهيءَ هڻ هٺان ۾ جو بک اچي ورايو تہ هر گهڙي ڪيس ماني ٽڪر لاءِ نيزاريون ڪرڻ لڳا، پر ماني بہ هجي تہ هنن کي ملي، سو مڙئي پئي هنن کي آسرا ڏنائين ، نتيجو اهو نڪتو جو ويچارا بکئي پيٽ سان سياري جي سخت سرديءَ ۾ پنڌ هٽندا. وڃي اڌ رات جو لاڙڪاڻي رسيا.

پئي ڏينهن مس وڃي هنن کي ماني ٽڪر مليو، سو بہ کائڻ نہ کائڻ جهڙو! انهيءَ

www.sindhsalamat.com books.sindhsalamat.com

آزار ڪان ڇوٽ لڳا: هرويرو هن لرزي ناظم جي ڇوٽ تي شاه شجاع جهڙي چڱي مڙس پويان پيا سين!

سيد محمد تقي شاهه جيڪي ٻناڪون ٿي هنيون، سي رڳو سندس خوشامندڙين کي خوش ڪرڻ لاءِ هيون. حقيقت ۾ هن کي اهو پيٽ سور هو ته سندس پاءُ سيد ڪاظم علي شاهه، جيڪو شاهه شجاع واري جنگ ۾ مارجي چڪو هو، تنهن جو وڻانس ڪو عيوض اڳاڙيو وڃي، پر ناڪام ٿي ورٽو پيس.

جڏهن سندس منهن وجي پت سان لڳو ته شرم پرچائڻ لاءِ همراهن کي ٻڌايائين ته مان پنهنجي مرحيات ڀاءُ جو بدلو وٺڻ لاءِ نڪتو هئس، پر پوءِ سوچيم ته معاف ڪرڻ چڱو ڪم آهي. معافي ۾ جيڪو مزو آهي، سو وير وٺڻ ۾ ناهي. وري به شاهه شجاع اسان جي ماڳ ۾ آيل آهي، ان ڪري گهر آئيءَ سان هٿ چراند ڪرڻ نه جڳائي.

بڇڙائي جو بدلو، بڇڙائي تي سگهي ٿي،
پر مرد اهو، جيڪو بڇڙن سان به ڀلايون ڪري!

جيڪڏهن انسان ۾ نيڪيءَ جي سگهه آهي ته پوءِ بڇڙائي ۾ پير پائڻ وڏي هوڙيائي ٿيندي، سياڻا ٺا چون ته:

"توکان جيترو پڇي سگهي چڱائي ڪندو رهه" .

سيد محمد تقي شاهه شڪارپور پهچڻ تي اٿندي وهندي نيڪيءَ جا ٻول ٻوليندو ٿي رهيو، فقط پنهنجي ڦڪائي مٽائڻ لاءِ، نه ته نيڪي ته ڪانئس ڪوهين پنڌ پري هئي. ماٺهن ۾ به اها ٻولاچاري هئي ته بيبي ويچاري چادر نه هٽڻ ڪري پردي ۾ ويٺل آهي. باقي ستر جو ڪيس ڪو اونو ئي ناهي. هر ڪنهن جي وات اها وائي هئي ته جيڪڏهن ميرن ۾ واقعي ڪا تومر هجي ها ته شاهه شجاع جهڙي (ڏُڌيءِ ڏوهي کي). شڪارپور ٽپڻ کان اڳ پورو ڪري ڇڏين ها، جهڙيَ هن ڪميني سنڌ سان ڪئي هئي، بکر ۽ شڪارپور جي ڏل ۾ آخر رکيو ڇا هو، جنهن تي ايڏي بيگهي متل آهي وغيره.

*

www.sindhsalamat.com books.sindhsalamat.com

شاهه شجاع جو لاڙڪاڻي اچڻ ۽ لاڙڪاڻي جي ڪارمختار مير اسماعيل شاهه جو ڪيس رُخ نه ڏيڻ ۽ ٿوري ڳالهه ٻولهه کان پوءِ شاهه شجاع جو ميرن جي چوڻ تي حيدرآباد اُسهڻ:

شاهه شجاع لاڙڪاڻي آيو ته هتي مرحوم ڪاظم علي شاهه جو والد مير اسماعيل شاهه ميرن پاران مختارڪار مقرر ٿيل هو، جنهن هن کي پٽ جو قاتل سمجهي، ڪيس سنئون منهن نه ڏنو. اهو ته ٺهيو ويتر شاهه شجاع کي هُدرا (ابتا سبتا جواب) ۽ پٽ پاراتا ڏئي ٽاريندو رهيو.

شاهه شجاع کيس چورائي موڪليو: "آءٌ پاڻ اوهان جي پٽ ڪاظم علي شاهه جي قتل تي ناخوش آهيان. جيتوڻيڪ مون کيئي پيرا مرحوم کي خط پٽ لکي پٺي سمجهايو ته اوهان مون لاءِ پنهنجي پٽ برابر آهيو، مون سان ڦٽائڻ جي نه ڪريو، شڪارپور چاهي ميرن وٽ هجي يا مون وٽ، بهرحال اوهان ئي حاڪم ٿي رهندا. انهيءَ وعدي کان پوءِ به اوهان جو پٽ نه مڙيو ۽ ميرن جي لشڪر سان مليو، سامهون ٿيو. نيٺ موت جو منهن ڏٺائين. ڀلا ٻڌايو ته پنهنجي ڪئي جو به ڪو علاج آهي؟ ٻيو ته الاهي تقدير به ائين ئي هئي. خدا ٿو ڄاڻي ته منهنجو ڪو به قصور نه هو، هاڻ اوهان پاڻ ئي نبيرو ڪريو ته اوهان جي بيرخي ٺهي ٿي؟"

مير اسماعيل شاهه سياڻو ماڻهو هو. شاهه شجاع جون ڳالهيون ٻڌي، انهن کي نيڪ سمجهي ماٺ ٿي ويو. پوءِ سچي حقيقت کان ميرن ۽ واسطيدارن کي آگاهه ڪيائين.

ميرن حقيقت کان واقف ٿيندي لاڙڪاڻي جي مختيارڪار ۽ ٻين سرڪاري ڪارندن کي تاڪيد ڪري موڪليو ته هڪدم ٻيڙين ۽ سوارين جو بندوبست ڪري شاهه شجاع کي حيدرآباد اچڻ لاءِ عرض ڪيو وڃي. حڪم موجب مير اسماعيل شاهه جي پٽ سيد ابراهيم شاهه تي اهو ڪم رکيو ويو ته هو حيدرآباد تائين شاهه شجاع جي خدمت گذاري لاءِ ساڻس گڏ هجي.

شاهه شجاع لاڙڪاڻي مان حيدرآباد رسيو ته ميرن سندس رسائي ۾ ڪا ڪوتاهي نه ڪئي (١). هيءُ به سٽيون ٽڪرن تي ائين اچي ڪريو، جيئن مفت خور

---

(١) شاهه شجاع ٻهريان سيوهڻ لٿو، قلندر لعل شهباز جي زيارت کان پوءِ ورڻ ٢٩ رمضان ١٢٥٠هه ۾ روانو ٿي حيدرآباد آيو، جتي مير زين العابدين واري باغ ۾ لٿو لاٿائين. (واقعات ١٠٣).

www.sindhsalamat.com books.sindhsalamat.com

مانيءَ تي اونڌا ٿي پوندا آهن. انهيءَ دوران ڳالهيون ٻولهيون بہ ٿينديون رهيون. ميرن کي ڏاڍيون فرمائشون ۽ فهمائشون ڪندو رهيو تہ اسان کي پاڻ کان الڳ نہ ڪجو، شڪارپور ۽ بکر اسان جي حڪم هيٺ رهي، ڇو تہ ان ۾ اوهان جي ڀلائي آهي. جيڪڏهن ائين نہ ٿيو تہ اوهان کي اڳتي هلي پڇتائڻو پوندو.

هيڏانهن ميرن کي ٻاهيون تہ گهٽيئي هيون، پر مصلحت جي ڪري ماٺ ٿي سيڪجهہ ٻڌندا رهيا ۽ شاهہ شجاع کي صلاح ڏنائون تہ اوهان في الحال پنهنجي لوڌ سميت وڃي لڏيانو پيئيو، پوءِ ڳالهيون ڪندا سين، جيئن توهان چوندا ، تيئن ڪيو ويندو.

شاهہ شجاع انهيءَ تي رضامند ٿيو. ميرن ڪيس تحفن سان گڏ تنبو، هاٿي ۽ هزارين رپيا روڪ راهہ خرچ ڏيئي ٽاريو ۽ هُو جيسلمير جو پاسو وٺي وڃي لڏياني رسيو (۱).

*

(۱) شاهہ شجاع لکي ٿو تہ مان جيسلمير ۽ بيڪانير لتاڙيندو، ۱۷ ذوالقعد (۱۲۵۰هہ) لڏياني پهتس، (واقعات۱۰۴) هتي واقعات جو پيو حصو ختم ٿئي ٿو. ان کان پوءِ ٽيون حصو محمد حسين تاجر هراتي لکيو هو. انهيءَ ٻي حصي جي پڇاڙيءَ ۾ شاهہ شجاع پنهنجي چنڊائي (ناڪامي) جا پٽڻا پٽيندي لکي ٿو: باد شاهن پنهنجي جاهہ ۽ جلال هوندي ڪيئي ڏک ڏٺا ، جنهن جو مثال ايران جي حڪمران فتح علي شاهہ قاچار جي احوال مان ملي ٿو، جنهن هرات تي چڙهائي ڪندي، پنهنجي هلاڪت پاڻ ڏٺي. اسان کي پنهنجي شڪست ۽ هلاڪت جو ايترو ارمان ڪونهي، پر ڏک ٿو ماري تہ پنهنجي اميد جا باغ جنهن زينت سان سنواريا سين، تن جو مزو ڪونہ ماڻيو سين. لشڪر ۽ جنگي سامان گڏ ڪرڻ ۾ جيڪي جتن ڪيا سين، اهي ڪم ڪونہ آيا. ان هوندي بہ الله ۾ آسرو آهي. ڏسون تہ اهو ڇا ٿو ڪري. جيستائين جيئرا آهيون، تيستائين پيا هاٿا هڻندا سين، يا محبوبن جي ملاقات يا وري موت جو منهن ... (واقعات۱۰۴)

نوٽ: شاهہ شجاع بلاشڪ احمد شاهہ ابداليءَ کان پوءِ سدوزئي باد شاهن ۾ محنتي بهادر ۽ وڏي ڳالهہ وارو هو. لڏياني کان هرات تائين هن ڪيئي ڪاهون ڪيون، ڪيئي ڀيرا هندستان ۽ خراسان جا بيابان ٻيرن هيٺان آندائين، ورهين جا ورهيہ سفر ۾ پتڪندو رهيو ۽ ڪروڙين رپيا ڏنائين ورتائين. پاڙيسري حڪمرانن سان بہ ڇڳو وچڙيو ۽ وري ساڻن ٺاهہ ڪيائين. آخر جهانداري ۾ ئي مري ختم ٿيو. ليڪن افسوس آهي جو هن جي اها سچي قوت ۽ صلاحيت خانہ جنگي ۾ برباد ٿي ويئي ۽ ڪيس ڪجهہ بہ پلئہ نہ پيو.

جيڪڏهن بارڪزئي ۽ سدوزئي خاندانن جو پاڻ ۾ پورو ٺاهہ هجي ها تہ هيءُ مال ۽ ملڪ ٽي ائين ڪتن وانگي ڇتا ٿي ڪونہ وڙهن ها ۽ انهن سين، وزير فتح خان سندس ڀائرن، توڙي شاهہ شجاع جي سموري طاقت ملڪ لاءِ ئي ڪم اچي ها ۽ احمد شاهہ ابدالي جنهن عاليشان محل جو بنياد رکي ويو، سو ڪڏهن ڦهڪو ڪري پَٽ تي نہ پوي ها. - (حبيبي)

www.sindhsalamat.com books.sindhsalamat.com

شاهہ شجاع جي پاران ميرن ڏانهن پنهنجا ماڻهو موڪلڻ ۽ ميرن جو کيس ڪتو جواب ڏيڻ:

شاهہ شجاع جيڪو وڏين تيارين سان قنڌار فتح ڪرڻ ويو هو، اتان ناڪام ٿي واپس وريو تہ وٽس ايترو ڪين هو، جو وري ڪا نئين ويڙهہ شروع ڪري ها ۽ انهيءَ حال ۾ هو وچي لڏياني پهتو. بس رات ڏينهن مجنون وانگي حڪمراني جي ليلا جي هاءِ هاءِ لڳي پئي هيس.

پر ٽن ورهين کان پوءِ ١٢۵١هہ (١٨٣۵ع) ۾ حيدرآباد جي ميرن کي خط لکي موڪليائين تہ: "اوهان جيڪي قول اقرار ڪيا هئا تہ اسان کي مهينن کان پوءِ اوهان سان ڳالهائيندا سين، تنهن کي هاڻ ٻہ ٽي سال ٿي چڪا آهن، پر اوهان مان اڄا تائين ڪو پڪي ٻہ ڪونہ آيو آهي، اچرج آهي اوهان جي حال تي، جو هيڏانهن اسان ياڻ کي اوهان جو خيرخواهہ ثابت ڪندا ٿا رهون، هوڏانهن اوهان پنهنجي بدخواهي برقرار رکندا ٿا اچو! خير، هاڻ تہ اسان کي ماٺ آهي، پر جڏهن اسان اک پٽي تہ اوهان کي ڏينهن جا تارا ڏسڻا پوندا. اهو اسان جو ئي سر آهي، جنهن ڪري اوڙي پاڙي ۾ اوهان جو ڪوبہ نالو نشو ڻي، پر جي اسان هٿ ڪڍيا تہ اوهان جا طاق لڳي ويندا. بکر جو قلعو يا شڪارپور جي چوديواري ڪا شيءِ نہ آهي، پر وقت اچڻ تي بکر جو قلعو اسان جي حرم جي رهائش لاءِ هوندو ۽ شڪارپور جي آمدني مان خرچ هلايو ويندو. خبر ناهي اوهان ايڏي ڪن لاتار ڇو ٿا ڪريو؟ ۽ هن پاسي ڇا لاءِ اوهان جو ڪو ڌيان ڪونهي! هاڻ بہ هوش کان ڪم وٺو، نہ تہ اوهان جي اهڙي ڪن مهٽ ٿيندي جو عمر تائين ياد ڪندا.

مون کي جيڪي چوڻو هو، چئي ڏنم، هاڻ مڃڻ نہ مڃڻ اوهان جي مراد!"

ميرن، اهو خط پڙهي لنوائڻ جي ڪئي ۽ شاهہ شجاع کي خوشامد سان اهڙو خط لکيائون جو ظاهر ۾ تہ خط هو، پر اندر ۾ بلڪل ڪتو جواب.....

www.sindhsalamat.com books.sindhsalamat.com

شاهہ شجاع جو ميرن کان مايوس ٿيڻ ۽ سندس خلاف انگريزن سان سازش ڪرڻ ۽ اليگزينڊر برنس جو خراسان افغانستان روانو ٿيڻ:

شاهہ شجاع کي جڏهن ميرن جي اصل نيت جي خبر پئي تہ سندس حال تي افسوس ڪندي چوڻ لڳو: ”هنن آخر پنهنجي چڱمڙسپي ظاهر ڪئي ۽ هاڻ ان جو اپاءُ اهوئي آهي تہ انگريز بهادر سان ملي، انهن سميت سيني کي سيکت ڏياري، سندن مٿي مان هوا ڪڍي وجي.

پاڙيسريءَ جي پهچ سان بهشت پيڙو ٿيڻ،

اهو بہ دوزخ جي عذاب کان گهٽ ناهي.

بر چا ڪجي، چئني پاسن کان اهل اسلام مان چڱائي جي ڪا اميد ڏسڻ ۾ نہ اچي تہ لاچار پنهنجي مطلب جي پورائي (خراسان/افغانستان جي حڪومت هٿ ڪرڻ) لاءِ انگريز بهادر سان ملي ڪا ڳڻ ڪرڻي پوندي. انهيءَ ڳڻ ڳوت ۾ هو آخرڪار وڃي انگريزن سان مليو.

انگريز جيڪي اڳ ۾ ئي شاهہ شجاع جي پيٽ ۾ پنهنجو نيمڪ (نمڪ) داخل ڪري چڪا هئا، تن کي رڳو ڏاهہ ڏيڻ جي دير هئي ۽ هڪدم صلاح ڪري سوچي سمجهي پنهنجي اباڻڪي تدبير اختيار ڪيائون.

هن مهم کي سر ڪرڻ لاءِ سڀ کان اول وليچ(۱) ۽ ڊاڪٽر برنس کي سنڌ ۽ خراسان/افغانستان جي جاسوسي لاءِ ۱۲۵۲هہ (۱۸۳۶ع) ۾ روانو ڪيائون، جيڪي شڪارپور ۾ اچي ميرن سان مليا ۽ سنڌ جي سربستي احوال کان واقف ٿي ويا. ڪين سڃي خبر پئجي وئي تہ سنڌ جي حڪومت لوڏن ۾ آهي جيڪا هڪ ئي ڌڪ سان اچي پٽ تي پوندي!!

هُو ڪيترا ڏينهن شڪارپور ۾ ترسيل هئا، ڪين اوري پري جا ماڻهو ولايتي چيز سمجهي ڏسڻ پئي آيا ۽ ڏندين آڱريون ٿي ڏنائون ۽ ڊاڪٽر برنس ماڻهن جا ميڙ ڏسي

---

(۱) ڏسو تعلق نمبر ۲۲.

www.sindhsalamat.com books.sindhsalamat.com

پنھنجي تنبوءَ کان ٻاھر اچي ڪين چوڻ لڳو: "اچو بابا اچو! اسان جو پچ ۽ اسان جا سڱ اچي ڏسو!!"

ماٺھن ڪلنڊي ڪيس وراڻي تي ڏني: "واھ سائين واھ! اوھان جو پچ ولايت تائين ڏکھو آھي ۽ اوھان جا سڱ خراسان تائين پيا پھچن، ڇا ڳالھ ڪجي!" اھو ٻڌي ڊاڪٽر برنس ڦڪائي مان تنبوءَ ۾ ھليو تي ويو.

ٿورن ڏينھن کان پوءِ اھي ھٿي درياھ جي ماپ وٺڻ لاءِ ٻيڙين ۾ چڙھي ديري غازي خان ۽ باغبان ڏانھن روانا ٿيا، تان جو پشاور کان ٿري ڪابل وڃي دنگ ڪيائون. انھيءَ زماني ۾ روس جو پڙاڏو پئي ھليو، سو ھُو امير دوست محمد خان ڏانھن دوستيءَ جو ھٿ وڌائڻ لڳا. ھنن گھڻي ڪوشش ڪئي تہ امير موصوف، شاھ شجاع ۽ خالصہ رنجيت سنگھہ جي ٻڌيءَ سان سيئي شورشون ختم ڪرائجن؛ پر امير دوست محمد خان ڪين ڪنگھيو بہ ڪين. آخر جڏھن ڏٺائون تہ ھيءُ ڪنھن بہ نموني سڌ تي نٿو اچي تہ اندرين خاني ڪابل جي رئيسن ۽ خانن سان ڳڏيا، جن کي پئسن جي لالچ ڏئي پاڻ سان شامل ڪيائون. اھي رئيس ۽ خان ھونءَ بہ انھيءَ لالچ تي شاھ شجاع وٽ لڙڪيا پيا ھئا. اتان سچو بندوبست ڪري ڊاڪٽر برنس پشاور جي رستي لڏياني ھليو ويو ۽ ليچ صاحب قنڌار وڃي سردارن سان مليو، جن کي بہ حيلي بھاني سان پنھنجي سازش ۾ شريڪ ڪرڻ جي ڪيائين، پر ھنن بہ ڪونہ ليکيس، پوءِ قنڌار جي خانن مان حاجي خان ڪاڪڙيءَ کي دولت جي دلبي تي پنھنجو ڪري قلات واپس آيو.

ھتي مير محراب خان بروھي (١) کي وڏيون لالچون ڏنيون، اجازت گھريائين تہ انگريزن جي فوج کي ڪڇي، ڊادر ۽ ڪوئيٽہ کان اڳتي وڃڻ ڏنو وڃي ۽ مير محراب خان سندس چوڻ تي رضامند ٿيو.

ھاڻ انگريز پئسي جي زور تي سيني کي خريد ڪري سڀ ڪم ٺاھي، تھي سنبري سنڌ ۽ خراسان ۾ ھٿ ڳنڍڻ لڳا. ڀھريان جاسوسيءَ ذريعي سڀ ڪجھ معلوم ڪري چڪا ھئا تہ ڪھڙي رستي اھا مھم سرڪرٽي پوندي.

ھيڏانھن پاٽنجر صاحب(٢) حيدرآباد ۾ ميرن وٽ اچي، ڪين ريھي ريبي

(١) ڏسو تعليق نمبر ٢٩.

(٢) ڏسو تعليق نمبر ٣٣.

نوٽ (١) ڊاڪٽر برنس نومبر ١٨٣٩ع جي پڇاڙيءَ ۾ ھندستان جي گورنر جنرل لارڊ آڪلينڊ جي حڪم سان سنڌ جي تجارت جي بھاني جاسوسيءَ لاءِ مقرر ٿيل ھو، جنھن سان ليفٽيننٽ رابرٽ ليچ بمبئي جو فوجي انجنيئر، ليفٽيننٽ جان ورڊ ۽ پيا شامل ھئا. ھنن سنڌ ۾ پشاور کان وٺي ڪابل

www.sindhsalamat.com books.sindhsalamat.com

انگريزي فوج کي خشڪي توڙي درياهي رستي سنڌ پار ڪرڻ جي ڳالهہ مجرائي ڪري دلجاءِ سان پنهنجو ڪم ڪيدي ويو. مير توڙي ميرَ محراب خان انگريزن جي ابليسي ارادن کان بلڪل غافل رهجي ويا. جن نانگ نپايا، تن پنهنجو موت پاڻ آندو.

نقل آهي تہ ڪنهن شخص ننڍ ۾ ڏنو تہ نانگ سندس پيٽ تان لنگهيو آهي، سو هڪدم سجاڳ ٿي سوچڻ لڳو تہ انهيءَ نانگ اڄ منهنجو پيٽ ڏنو آهي، سڀاڻي ضرور اچي ڏنگ هڻندو. ويچارو انهيءَ انتظار ۾ سڄي ڄمار آرام سان ڪونہ ستو، پر نانگ تہ سجاڳيءَ ۾ بہ ائين ڪري سگهي ٿو.

*

بخارا تائين جاسوسي ڪري سياسي، اجتماعي ۽ اقتصادي رپورٽون تيار ڪيون، اهو احوال خود ڊاڪٽر برنس پنهنجي ڪتاب "ڪابل جي يادگيرين" ۾ لکيو آهي. (لنڊن جو ڇاپو ۱۸۴۲ع، ص ۳۹۸).

نوٽ (۲) امير دوست محمد خان ۱۲۵۳هہ مطابق ۱۸۳۷ع ۾ رنجيت سنگهہ سان مقابلو ڪرڻ لاءِ انگريزن، ايران ۽ روس کان مدد گهري هئي، جنهن تي روس پنهنجي سياسي نمائندي ويڪويچ کي ڪابل اُماڻيو ۽ لارڊ آڪلينڊ ڊاڪٽر برنس، مسٽر ليچ ۽ ليفٽيننٽ جان ووڊ ۽ ٻين کي سياسي مشير جي حيثيت ۾ ڪابل روانو ڪيو. اهو سياسي جٿو، ۵-جنوري ۱۹۳۷ع (۱۲۵۳هہ) امير دوست محمد خان وٽ پهتو هو.

(حيات اميردوست محمد خان، از: موهن لال، ۱-۲۵۳).

هندستان جي انگريز حڪومت روس جي حملي کان بچاءَ لاءِ افغانستان ۾ پنهنجو ڪارندو رکڻ ٿي چاهيو، انهيءَ ارادي سان هن شاهہ شجاع سان معاهدو ڪري ڪيس افغانستان ڏانهن فوج ڏني نومبر ۱۸۳۸ع ۾ موڪلي ڏنو، جتي انگريزن ۽ افغانستان جي پهرين جنگ شروع ٿي.

شاهہ شجاع ۱۲-مارچ ۱۸۳۴ع ۾ رنجيت سنگهہ سان معاهدو ڪري ڪيس اٽڪ، پشاور، خيبر ۽ سنڌ جي ايراضي ڏني، ان کان پوءِ ۲۵-جولاءِ ۱۹۳۸ع ۾ انگريزن، شاهہ شجاع ۽ رنجيت سنگهہ جو گڏيل معاهدو ٿيو، جنهن کي لاهور جو معاهدو سڏجي ٿو. انهيءَ معاهدي موجب هن ٽنهي جو پاڻ ۾ جنگي اتحاد قائم ٿيو. - حبيبي

انگريزن جي فوج جي خراسان روانگي، جنهن ۾ شاهہ شجاع جو ساٿ ڀرپور ساٿ ڏيڻ:

اليگزينڊر برنس ڪابل کان واپس اچي لڌياني پهتو. شاهہ شجاع کي اتان جو پيرائتو احوال ٻڌايائين تہ مان هن ريت سچو ڪم ٿاهي آيو آهيان. ان کان پوءِ خراسان [افغانستان] هٿ ڪرڻ لاءِ جنگي تياريون شروع ٿي ويون.

تاريخ ٣-نومبر ١٨٣٩ع (١٢٥٥هہ) انگريزي فوجون شاهجهان آباد مان روانيون ٿيون. قضا الاهيءَ سان واٽ تي ڪين وبائي بيمارين اچي وڪوڙيو، جنهن ۾ پنج سو سپاهي مري ويا ۽ ٻيا وڃي فيروزپور پهتا. انهيءَ وچ ۾ لارڊ آڪلينڊ(١) جي حڪم هيٺ، سورهين ريجمينٽ، ٻي گورن جي فوج، ٽين ترڪن ۽ گورن جي فوج، چوٿين ڪارن هندستانين جي فوج ۽ ٻيا هٿياربند گهوڙي سوار رسالا، تنهن کان سواءِ ٻي پلٽڻ، توبخانا ۽ وڏيڪ رسالا، ڪمانڊر جنرل فين جي ڪمان هيٺ، فيروزپور پهچي ويا.

انهيءَ وچ ۾ مهاراجا رنجيت ۽ سندس پٽ کڙڪ سنگهہ، ٽيهہ هزار گهوڙي سوارن جي فوج وٺي، انگريز بهادر جي ملاقات لاءِ درياهہ جي ڪنڌيءَ تي اچي حاضر ٿيا.

انگريز ڪمانڊر ملاقات کانپوءِ مهاراجا جي پلٽڻ جو معائنو ڪيو ۽ هڪ رپيو في سپاهي انعام طور ڏني، سيني کي خوش ڪيائين. مهاراجا رنجيت سنگهہ موٽ ۾ ست ولايتي گهوڙا، چمڪدار ترارين ۽ هاٿيءَ سميت، ٻين تحفن سان گڏ، صاحب بهادر جي خدمت ۾ پيش ڪيا، ۽ هن ڪيس ۾ گنگا جمني توبون عطا ڪيون.

ان کان پوءِ ڪمانڊر چوٿين نمبر پلٽڻ ۽ توبخانا فيروزپور ۾ ڇڏي، باقي تلنگي فوج ۽ گورا پلٽڻ، نمبر تيرهين، لال ڪڙتي نمبر ڏهين رجمينٽ، ستٽيهين پلٽڻ، چار توبخانا، جيڪي اٺن گهوڙن ۽ ڏڳن تي رڪايل هئا، ٻيون پلٽنيون ۽ ٻہ هزار، سپاهي جيڪي اندرسين ۽ ڪرشين صاحب وٽان آيل هئا، هڪ شاهي پلٽڻ، شاهہ شجاع جا

---

(١) تفصيل لاءِ ڏسو تعليق نمبر ٣٤.

www.sindhsalamat.com books.sindhsalamat.com

توبچي ۽ توبخانا وغيره گڏائي بهاولپور ڏانهن رخ ڪيو ويو. ان کان پوءِ بخشي صاحب بهادر، شهزادي تيمور سان گڏجي انگريزي فوج ۽ رنجيت سنگهه جي لشڪر سان خيبر لڪ ڏانهن روانا ٿي ويا.

انگريز ڪمانڊر ۽ شاهه شجاع جڏهن بهاولپور جي حد ۾ داخل ٿيا ته ان کان اڳ ۾ ئي بهاولپور جي والي رستا صاف ڪرائي، چورن ۽ شاهينگن کي تڙي سانت ڪرائي ڇڏي هئي. ڪاڌ خوراڪ لاءِ هن هر قسم جي اناج، ڪنڊ، گڙ، ديسي گيهه، چانور، ٻڪريون، رڍون، ڪڪڙ ۽ بيدا (آنا) ۽ ٻيو سيڪجهه ايتري انداز ۾ اُتي آڻي ڪٺيو جو پيٽي ڪانه هئي.

اُن کان علاوه انگريزن جي فوج جيڪا به شيءِ طلب ٿي ڪئي، اها هڪدم حاضر پئي ٿي. بهاولپور کان ٿورو پرتي خود نواب بهاول خان جو پٽ بهادر خان دائودپوٽو، انگريزن جي آجيان لاءِ پهتو، جنهن هڪ سو سونيون اشرفيون ڪمانڊر صاحب جي مٿان گهوريون ۽ هن به مٿس ڪيتي مهربانيون ڪيون. پڇاڙيءَ ۾ هو ڪمانڊر کي وڏي مان سان بهاولپور وٺي آيو. ڪمانڊر موصوف به ڏينهن آتي رهي، احمدپور وٽان ٿيندو، سِڌو سنڌ ڏانهن (روهڙيءَ) روانو ٿيو.

نوٽ: هتي اُئين ڏسڻ ۾ پيو اچي، جڻ هن باب ۾ بيان ڪيل احوال تاريخ افغانستان تان ورتل آهي، جيڪو اردو ۾ مير اشرف علي باني مجمع الاخبار ترتيب ڏني ۱۲۶۱هه (۱۸۴۵ع) ۾ بمبئي مان ڇپرايو هو. ان ڪتاب جي هڪ حصي جو ليکڪ سيد فداحسين عرف نبي بخش بخاري، جيڪو انگريزن جي ترڪ سوارن واري فوج جو جمعدار ۽ ۱۸۳۹ع ۾ انڊس واري لشڪر سان هو، تنهن انهيءَ سڄي لشڪر ڪشي دوران فيروزپور کان سنڌ ۽ ڪابل تائين جيڪي مشاهدا ڪيا، اهي لکيائين، جيڪي ۱۸۴۲ع کانپوءِ دهليءَ مان ڇپرايا هئائين.

مير اشرف علي اهو احوال فداحسين جي ڪتاب تان ورتو هو، جنهن مان وزير اڪبر خان جي جنگين جو هڪ اردو ترجمو تاريخ منظوم افغانستان (غالباً ظفرنامه القاسم دهلوي)، جيڪو شيخ ذوالفقار الدين اردو ۾ ترجمو ڪيو هو، تنهن ۾ پيا واڌارا ڪري تاريخ افغانستان جي نالي سنڌ جي احوال سميت صفحي ۳۴ تي شايع ڪرايائين.

امڪان آهي ته اهوئي ڪتاب (۱۸۴۵ع ۾ ڇپايل) تاريخ تازه نواءِ معارڪ لکڻ وقت منشي عطا محمد وٽ موجود هو، جنهن هن کي فارسيءَ ۾ آندو. ڪتاب ۾ فوجي سپهه سالارن جا نالا گهٽي قدر هيٺ مٿي ٿيل آهن، جن ۾ ڪمانڊر کي ڪمانير ۽ ان جي جمع ڪمانيران لکيو ويو آهي.

اهڙي لکت سنڌ ۾ انگريزن جي اوائلي اثر پهچڻ معهل به ملي ٿي، جيئن ميان غلام شاهه (سنڌ جي والي) ۱۷۵۸ع ۾ هڪ خط اندر ان جو اظهار ڪيو آهي. (تاريخ سنڌ مولانا مهر، ۲-۶۵۸)

—حبيبي

www.sindhsalamat.com books.sindhsalamat.com

انگريزن جي اها فوج منزلون هٽندي اچي روهڙي پهتي، جتي گهٽي ياگي جهنگ ئي جهنگ هو، ان ڪري رستو پلجي، ڪو وقت تہ هيڏانهن هوڏانهن ڀٽڪندي ٿابا ڪائيندي رهي؛ پر پوءِ هڪ اچي ڏاڙهي وارو خواجہ خضر وانگي اچانڪ نروار ٿيو، جنهن سندس رهنمائي ڪئي(١) تنهن کان پوءِ اها فوج روهڙيءَ ۾ خيما کوڙي آسائتي ٿي ويٺي. اليگزينڊر برنس ان فوج جي اچڻ کان اڳ خيرپور پهچي، مير رستم خان (خيرپور جي والي) سان مليو، جنهن کي افلاطوني عقل ۽ لقماني حڪمت (سياڻپ) سان پنهنجو ڪري (بيوقوف بڻائي) ساڻس عهد اقرار ڪري کانئس بکر جي قلعي وٽان درياهہ پار ڪرڻ جي اجازت ورتائين. درياهہ پار ڪرڻ لاءِ انگريزن جي فوج کي ٻيڙ ٻڌڻ جي ضرورت پيش آيل هئي، جنهن لاءِ پڻ اڳواٽ ميرن (ٽالپرن) کان موڪلائي چڪا هئا، ٻيڙ اهڙيءَ طرح ٻڌائون جو ڏسندڙ کي ڏندين آڱريون اچي ويون.

انهيءَ ڪاريگريءَ ۾ هنن اهڙو هنر هلايو، جو ارسطو، افلاطون جو عقل بہ چرخ ٿي وڃي ها. انگريزن کي اصل ۾ بکر جو قلعو قبضو هيٺ ڪرڻو هو، جنهن کان مير بلڪل بيخبر هئا(٢).

ٻئي طرف ليچ بهادر شڪارپور پهچي، سفر جي سامان ۽ ڪجاون ۽ صندوقن گڏ ڪرڻ ۾ لڳي ويو. هاٿيدر ۽ هزاريدر جي واپارين پاسي رئيس واهہ وٽان جهنگ جهر صاف ڪرائي، ٻن ڪوهن تائين ترڻ وانگي صفا ميدان پٽ ڪرائي ڇڏيائين. انهن تيارين ۾ اينترو پنسو ڏوڪڙ ٻئي خرچ ٿيو، جو هرڪو حيرت ۾ هو.

اٿين ڪندي شاهہ شجاع ۽ وليم ميڪناٽن، ٻئي لشڪر ۽ توبخاني سان خيرپور جي حد اورانگهي نروار ٿيا، جن جي آدر ڀاءُ لاءِ ميرن طرفان زنگي خان ۽ فتح محمد خان غوري کي مقرر ڪيو ويو، جيڪي قيمتي تحفا ساڻ کڻي وڃي علي واهڻ وٽ هنن سان گڏيا.

شاهہ شجاع ۽ وليم ميڪناٽن سڄي فوج سميت سيد پور وٽان درياهہ ٽپي

(١) استعماري قوتون ماڻهن تي رعب وجهڻ اهڙيون ڳالهيون هلائينديون آهن ۽ تہ سندن فوجي طاقت کين خدا جي طرفان عطا ٿيل آهي. ٻي حالت ۾ روهڙي جي آسپاس هريرو ايڏو وڏو جهنگ بہ ڪونہ هو، جو لشڪر جا حوصلا خطا ٿي وڃن ها ۽ خواجہ خضر کي سندن رهنمائي جي تڪليف ڪرڻي پوي ها. هتي سڀ ٻنسي جي بازي هئي، هيءُ قصو بہ فدا حسين جي تاريخ تان ورتل آهي. - حبيبي

(٢) انگريزن جي فوج ١٠-ڊسمبر ١٨٣٨ع ڌاري فيروزپور کان رواني ٿي. ٢٠-جنوري ١٨٣٩ع ۾ روهڙيءَ پهتي. درياهہ تي پل ڪپتان ٿامسن ۽ بينگال جي انجنيئرن تيار ڪئي ۽ فوجون تاريخ ٢-فيبروري ١٨٣٩ع ڌاري اتان ٽپي پار ٿيون. (عروج بارڪزئي، ١٧٠)

www.sindhsalamat.com books.sindhsalamat.com

٧-ذوالقعد ١٢٥٥هه تي اچي شڪارپور جا وڻ ڀيٽيا. ٻئي پاسي ڪمانڊر صاحب اڳواٽ ئي روهڙيءَ ۾ درياهه جي ڪنڌيءَ تي هڪيو تڪيو موجود هو ۽ درياهه جي چولين جو نظارو تي ڪيائين. خيرپور جي والي مير رستم خان روهڙيءَ کان چار ڪوهه پرتي بلوچن جي لشڪر سان ٻير لوءِ ۾ ترسيل هو.

انگريز بهادر حد درجي جو عقلمند ۽ بهادر هو، سو انهيءَ موقعي تي وجهه وٺي سردارن مان ٻه ٽي ۽ پنجاهه سوار ساڻ ڪري صبح مردان سان وڃي مير رستم خان وٽ پهتو ۽ ڪيس پاڻ سان گڏ وني آيو. هن ساجهرئي پنهنجي فوج کي تيار ڪري قاعدي موجب قطار ۾ بيهاري ڇڏيو هو. مير صاحب جو آيو ته ڪيس هيٺيون مٿيون ڏئي چيائين: ڏسو اسان جي فوج ڪيئن رعب تاب سان بيٺي آهي! هنن جي اها مجلس هڪ پهر تائين هلندي رهي، تنهن کان پوءِ مير صاحب کي سلامتي سان واپس پنهنجي ماڳ رسايو ويو.

انگريز اڳ ۾ ئي ميرن جي پرڪارن مان سهي ڪري ويا هئا ته هيءُ ڪيتري پاڻيءَ ۾ آهن. هاڻ رڳو هنن کي حملي جي دير هئي. جڏهن پهر سج مٿي چڙهي آيو ته ٻکر جو قلعو ميرن (ٽالپرن) کان خالي ڏسي، انگريز توبون ٻيڙين تي چاڙهي قلعي اندر ڏوڪي ويا. پنهنجا جهنڊا برجن تي ڦڙڪائي نغارا وڄائڻ شروع ڪيائون. ميرن جو اهو حال ڏٺو ته پاڻ ۾ پوتو نه پائيندي وڏي مونجهاري ۾ پئجي ويا. آخرڪار هڪ لک روپيا روڪ مير رستم خان جي وزير فتح محمد غوري هٿان انگريزن کي راهه خرچ لاءِ ڏئي راضي ڪيائون.

*

www.sindhsalamat.com books.sindhsalamat.com

انگريزن جي لشڪر جي بمبئي ڪان آمد، بلوچن پاران وڳوڙ پڪيڙي چانوٽيءَ ۾ ڦر لٽ مچائڻ، انگريزن جي لشڪر جي قنڌار ڏانهن روانگي ۽ قنڌار تي سنڌن سوڀاروٿيڻ:

هيءَ سال ١٢٥٥هه (١٨٣٩ع) جي ڳالهه آهي- سرجان ڪين ۽ جنرل ويلشائر، آئوٽرام سان گڏ سوار فوج، پلٽڻ ۽ توبخاني سميت، ڪراچيءَ جي بندرگاهه تي لهي سنڌو وجي نئي پهتا. انهيءَ وچ ۾ مير شير محمد خان ٽالپور بلوچن جو لشڪر سنبرائي، هنن جي مقابلي لاءِ تيار ٿيو. هن مهم ۾ مير صوبدار خان ۽ مير محمد خان به ساڻس صلاحي ۽ ساٿياري هئا. بلوچن جو لشڪر ان موقعي تي ايتري انداز ۾ اچي گڏ ٿيو، جو ان جو شمار ئي ڪونه هو. سڄي لشڪر ۾ هر وقت جنگ جا نعرا پئي لڳا. انهيءَ جوش ۾ اچانڪ انگريزن جي چانوٽيءَ تي حملوتي ويو. مڇريل بلوچن ڪن پل ۾ سڄي چانوٽي لٽي ناس ڪري ڇڏي(١).

انهيءَ وڳوڙ ۾ حالتون تمام نازڪ ٿي ويون، جنهن سبب سڄي سنڌ ۾ ڦڙڦوٽ پئجي ويئي. وليم ميڪناٽن، جيڪو شاهه شجاع سان گڏ اڳوات ئي شڪارپور ۾ موجود هو، اها خبر ٻڌي ڏاڍو ششدر ٿيو. هڪدم ديوان چينمل کي (جيڪو حيدرآباد جي ميرن پاران شڪارپور جو انتظام سنڀاليندو ٿي آيو) گهرائي فهمائش ڪيائين ته هن وقت انگريز سرڪار کي خراسان/افغانستان جو مسئلو درپيش آهي، سو ميرن (ٽالپورن) کي اهو سلوڪ نٿو سونهين، جو سرڪاري فوجن سان ائين فتنو فساد شروع ڪري ڏين. ڪين انهيءَ هٺ چراند ڪان مڙي وڃڻ کپي، پر جي نه ته اسان به مُڙڻ وارا ڪونه آهيون. پوءِ جيڪي ٿيو، سو ڏيهه ڏسندو. انهيءَ دڙڪي سان گڏ ڪمانڊر ۽

نوٽ: محمد حسين هروي واقعات شاه شجاع جي حصي ٽئين ۾ لکي ٿو ته : سنڌ جي ميرن ٻهريان جنگ جو ارادو ڪيو، پر پوءِ چٽني پاسن کان انگريزن جو زور ڏسي صلح لاءِ آتا ٿيا، نيٺ ٢٨ لک رپيا ڀري ڏنائون، جن مان ١٥ لک رپيا رنجيت سنگهه کي ۽ تيرهن لک شاه شجاع کي مليا. (مروان موت ملوڪان شڪار)

(١) اها چانوٽي حيدرآباد کان ٽي ميل پرتي درياه جي ڪپ تي هئي، جيڪا ١٥ فيبروري ١٨٤٣ع تي تاراج ٿي جتان ميجر آئوٽرام ٻيڙيءَ تي چڙهي فرار ٿيو هو.- سنڌ گزيٽيئر٣٨.

www.sindhsalamat.com books.sindhsalamat.com

برنس کي جيڪي روهڙيءَ وٽ درياهه جي ڪنڌيءَ تي تڪيل هئا، حڪم ڏنائين ته اوهان نهي سنبري هڪدم حيدرآباد روانا ٿيو.

ديوان چيٿمل بروقت حيدرآباد جي ميرن ڏانهن پيڙيءَ ۾ قاصد موڪلي ڪين سموري روبڪار کان آگاهه ڪيو. ميرن مان مير نورمحمد خان وڏو سياڻو هو، جنهن تتيءَ تاءِ مير شير محمد خان کي جهيڙي مچائڻ کان منع ڪئي ۽ انگريزن کي ٢۴ لک رپيا چانوٽيءَ جي نقصان جا پري ڏنائين. ائين هن تتل جهيڙي کي تاري ڇڏيو.

هوڏانهن ڪمانڊر، جيڪو روهڙيءَ کان روانو ٿي، هالن تائين اچي پهتو هو، تنهن کي جو انهيءَ صلح جي سڌ پئي ته واپس روهڙيءَ ڏانهن وريو ۽ درياهه اُڪري شڪارپور پهچي ويو.

ايتري ۾ جنرل ويلشائر، سرجان ڪين، آئوترام وغيره سيئي سيوهڻ کان ڪشالا ڪندا اچي لاڙڪاڻي ۾ داخل ٿيا، جتان جهل مگسي ۽ تنبو(١) (ڪڇيٰ واري علائقي) کان خراسان/افغانستان روانا ٿيا. پٺي پاسي کان شاهه شجاع، وليم ميڪناٽن، سپهه سالار، ڪمانڊر اليگزينڊر برنس وغيره سميت سڄو لشڪر ساڻ ڪري خراسان/افغانستان پاسي ڪاهي هليا.

اها انگريزن جي فوج جڏهن خانگڙهه (جيڪب آباد) تائين رسي ته اتان جي قلعي مان اوچتو توب جو ٺڪاءُ ٿيو، جنهن جو گولو ڪمپني نمبر٢ جي سپهه سالار کي لڳو، جيڪو اُتٽ مري ويو. انهيءَ ڪوُنس جي خار ۾ پوسٽن صاحب قلعي جي قبضي لاءِ ٿوري فوج ساڻ ڪري چئن توبن سان وجي چڙهائي ڪئي ته توب جي پنجاهه گولن چوڙڻ کان پوءِ، اٽ بلوچ قلعي اندر ۽ ڇهه ڄڻا توبخاني مان اجل جو شڪار ٿي ويا.

قلعي جو دروازو ڀڃي انگريزن جي فوج اندر گهڙي پئي ۽ قلعي تي قبضو ڪري رات اتي رهي، صبح جو سموري فوج چوڏهن ڪوهه پنڌ هٽي، خان محمد عمراڻي واري ڳڙهيءَ ۾ پهچي ويئي، جتي سپاهه ۽ وهٽن پاڻي پي آسائش ڪئي. اتان وري ٻي صبح تي اسهي شاهه پور ۾ فوج داېو ڪيو، جتي پڻ پاڻيءَ جي گهٽائي جي ڪري سيئي سيراب ٿي ساهه پٽيو. آخر اتان ڪوچ ڪري اها فوج ڦلجي (ڇٽ) ۾ آئي، جتي بجار خان ڊومبڪيءَ هنن جي پر گهور لڌي. تڏهن ان پاسي بجار خان جو راڄ هو.

---

(١) جهل ۽ تنبو (مشهور ڪوٽ تنبو – مترجم) پٺي ڪڇيءَ ۾ آهن. جهل ۾ مگسي ۽ لاشاري قوم جا ماڻهو رهندا آهن ۽ تنبوءَ ۾ عمرسٽي قوم وارا تا رهن.

(تاريخ بلوچستان، ٣١٣-٣١٥)

www.sindhsalamat.com books.sindhsalamat.com

پئي ڏينهن فوج اتان نڪري لهڙيءَ پهتي، جتي بلوچ خان جيڪو اتان جو رئيس هو، تنهن سڀني جي پوري ٽندوالي (خاطر تواضع) ڪئي. بلوچ خان انگريزن (آقائن) سان ملي ڏاڍو خوش ٿيو. فوج اتي ٿڪ ڀڄي وري بلوچ خان جي رهبري ۾ ڍاڍر جي پاسي رواني ٿي، جتي سڀيءَ ڪان ورندي وڃي آسائتي ٿي. ايتري اٿائي پنڌ ۾ فوج سان (غيرتمند بلوچ عوام طرفان) جيڪي جُنيون ٿيون، سي ڳاٿائي ۾ نه ٿيون اچي سگهن.

انگريزن اٽڪل ڪري فوج کي جدا جدا جٿن جي صورت ۾ انهيءَ پٽ مان ٻاهر آندو، جيڪو جهنم ڪان گهٽ ڪين هو ۽ اهڙي سياٽپ سان آن پاٽي توڙي گاهه پنو اُتي آٽي ڪيڏيائون، جو ڪنهن کي ڏکيائي ڪانه ٿي. اتان ڪان پوءِ بولان لڪ جو رُخ ڪيائون. فوج جڏهن چٽني پاسن ڪان اُپ تائين اُوچي ڳاٽ پهاڙ ڏٺا ۽ رستي جون لاهيون چاڙهيون لنگهندي وڃي تڏهن ڏاڍي اچرج ۾ اچي پئي(١). بلوچ، جيڪي هن جي پٽ ورتيون پئي آيا، تن ڏاڍي لٽ ڦر مچائي ڏني، جنهن ۾ انگريزي فوج جو ڪافي جاني ۽ مالي نقصان ٿيو.

اهڙيءَ طرح انگريزن جي فوج ڏاڍين ڏکيائين ۽ دربدرائن ڪان پوءِ خوار خراب ٿيندي وڃي ڪوئيٽا پهتي، جتان هڪ مهيني ڪان پوءِ رواني ٿي ڪوتل(٢) ۾ آئي، جتي ڪاڏ خوراڪ جي سامان جي نافت سبب هن کي ڏڪار جهڙا ڏينهن ڏسڻا پيا،

---

(١) هتي هڪڙي ڳالهه رهجي ويل آهي ته: فوج جي سفر دوران مير محراب خان بروهي سازش ڪري بلوچ خان کي هڪ لک رپيا ڏيڻا ڪيا هئا، جنهن مان چاليهه هزار روپيا هو وصول ڪري چڪو هو، انهيءَ خيال سان ته انگريزن جي فوج جي راهه ۾ رڪاوٽون وڌيون وڃن، پر محمد حسين هروي لکي ٿو ته شاهه شجاع شڪارپور مان رواني ٿيڻ ڪان پوءِ محراب خان کي خط لکيو هو ته تون مون وٽ حاضر ٿجانءِ، ليڪن محراب خان لنوائي ويو ۽ پنهنجن ماڻهن کي وٽس اماڻيائين.

محراب خان پاڻ ته شاهه شجاع جي سڏ تي ڪونه ويو، پر بلوچن کي به ڦر لٽ ڪان ڪونه جهليائين. جنهن ڪري هن انهيءَ ۾ ڪا ڪسر نه ڇڏي. جنهن ڪري انگريزي فوج افغانستان جي واپسيءَ ڪان پوءِ محراب خان جي علائقي کي تاراج ڪيو ۽ سندس اولاد کي به رلائي ڇڏيائين. موهن لال، جيڪو پاڻ انهيءَ چڪتاڻ ۾ پيري موجود هو، لکي ٿو ته:

"آءُ اليگزينڊر برنس ۽ ٻين انگريز فوجي سربراهن سان گڏجي ڳالهين لاءِ قلات ويس، جتي ملا محمد حسن وزير ۽ محمد شريف جي ذريعي محراب خان سان ملاقات ٿي. هن بولان لڪ جي حفاظت لاءِ به لک رپيا گهريا ۽ مون کيس به هزار رپيا ڏنا. ليڪن محراب خان پوري خلوص سان پيش نه آيو، ان ڪري برنس واپس هليو ويو. جيئن ته محراب خان جا ماڻهو اڳي گڏ ٿيا هئا ۽ اسان جي قتل جي تياري ۾ هئا، ان ڪري محراب خان ڪجهه نه سگهيو. (حيات امير دوست محمد خان ٢-١٨٧).

(٢) ڪوتل (ڪوڙڪ): ٧٨٠٠ فوٽن جي متاهين تي ڪوئيٽا کان ستر ميل اتر اولهه ۾ آهي، جتان ٿنڌار ڏانهن رستو وڃي ٿو، هتي ريلوي لائين پڻ موجود آهي.

www.sindhsalamat.com books.sindhsalamat.com

ايتري قدر جو پاڻِءَ اٽي جو هڪ ڇٽي لاءِ مقرر ڪيو ويو. ٻي صورت ۾ اهو طيءِ ٿيو ته پاڻِءَ اٽي جي قيمت ادا ڪرڻ ۾ ايندي، جيئن هر ڪو پاڻ پنهنجو انتظام ڪري.

ڪوتل جي علائقي مان فوج جو اڳتي وڌڻ ڏاڍو اڻانو هو. انگريزي عملدارن رستي جي صفائي لاءِ ٻه مهينا اڳ توبن ۽ بارود جو انبار ڏياري موڪليو هو، جنهن مان هڪ توب ڏاڍي ڏکيائي سان ٽڪر تي چاڙهي وئي هئي، آخرڪار توبن کي نوڙ ٻڌي هڪ هڪ ڪري هٿن سان ڇڪي، ڪوتل جي ٽڪر مان پار ڪيائون. ائين ٻيو سامان به نڪري ويو. ليڪن انهيءَ ڏچي ۾ هزارين اٺ، گهوڙا ۽ ڍڳا مري ويا. هوڏانهن لشڪر به اچي ڪروڌ ۾ منهن وڌو، جو ڪيترا ماڻهو اڃ ۽ بک وگهي مري کپي چڪا هئا.

انهيءَ عالم ۾ ٽي راتيون، ٽي ڏينهن فوج، بنا اَن پاڻيءَ جي، اتي پٽڪي رهي هئي. حالت وڃي ايستائين پهتي، جو پرياسي لوٽن هٽڻ سان اڌ سير اٽو به هڪ رپئي ۾ ڪونه ٿي مليو. ٿوري وقت کان پوءِ اهو اٽو به ملڻ بند ٿي ويو ۽ گهٽي ڏوجهري کان پوءِ پنجين رپئين سير اٽي جو ملڻ لڳو.

پورا ٽي ڏينهن فوج کي انهيءَ دوزخ جهڙي ماحول ۾ ڪاٽڻا پيا. چوٿين ڏينهن هزار خواري ۽ خرابي کان پوءِ اتان ڪوچ ڪري ٻي وسنديءَ ۾ پهتي، جتي پاڻي نظر ايندي لڏو لاهي ويٺي.

ائين ڪندي خبر پهتي ته قنڌار جو والي سردار ڪهندل خان پنهنجو لشڪر ساڻ ڪري اچي ڪوهستان ۾ پهتو آهي ۽ اها نهر، جتان انگريزن جي فوج ڏانهن پاڻي اچي رهيو هو، تنهن کي ٻُنڊو ڏئي بند ڪرائي ڇڏيو اٿائين. هاڻ راتاهي جا سانباها پيو ڪري. اهو ٻڌندي انگريزن جي لشڪر ۾ اچي ڦڦڙي پئي، ليڪن لشڪر جي اڳواڻن چئني طرفن کان توبون تيار ڪرائي ڇڏيون، جن جي وچ ۾ فوج پناهي ٿي، ڄڻ فوجي قلعو تيار ٿي ويو.

ساري رات فوجين کي جاڳي هٿيار سنڀالي توبن جي فتيلن کي باهه ڏئي روشني ڪري هوشياريءَ سان گذارڻو پيو. پر پاڻيءَ جي اڻاٺ جي ڪري فوج کي ڏاڍي هلاڪي ڏسڻي پئي، جيتوڻيڪ هٿ پير هٽڻ سان ٿورو پاڻي فوج کي هٿ آيو ته ان ۾ به ڏاڍي گندي ڏپ هئي ۽ منجهس ڪيترائي ڇُرندا پئي رهيا. جنهن به اهو ڪنو پاڻي ٿي پيتو، سو پيٽ جي ٻري ۾ ورنجي پئي ويو. هتي پورا ٻه ڏينهن فوج کي پاڻي هٿ نه آيو، ان ڪري لشڪر سان گڏ گهوڙا، اٺ ۽ ڍڳا سڪي پاهه تي ويا ۽ پاڻيءَ کان سواءِ ڦٿڪندا رهيا.

آخرڪار هڪ واقف ڪار جي ڏس پتڌ تي (انعام جي شرط سان) رات جو هڪ

www.sindhsalamat.com books.sindhsalamat.com

جمعدار ۽ حوالدار ۽ ٻه نائب، ويهه سوار ۽ ٽيهه عملي وارا ساڻ ڪري نڪتا، جن وچي نهر جو بُندو ڀڳو ۽ پاڻي لشڪر ڏانهن وهايائون. اهو پاڻي اڌ رات جو آب حيات بڻجي انگريزي فوج تائين آيو، جنهن بي جان ماڻهن ۾ جان وجهي ڇڏي.

لشڪر جي ماڻهن جيئن پاڻي ڏٺو ته ان جي مٿان اچي ڪريا. جن گهڻو پاڻي ڍوڪهيو، اهي ساڻا ٿي ڪِري پيا. ائين هزارين فوجي اجل جو ٻڪ ٿيندا ويا. صبح ٿيڻ سان باقي بچلين مان هر ڪنهن جي منهن تي سرهائي نظر آئي. سڀ ڪنهن ائين ٿي ڀانيو، ڄڻ نئين سر ماءُ جي پيٽان ڄائو آهي.

انهيءَ ئي ڏينهن نمڪ حرام حاجي ڪاڪڙ، جيڪو ورهين جا ورهيه سردارن سان گڏ رهيو، سڀ ڪجهه وساري لالچ جي آسري ڊوڙندو آيو ۽ انگريزن جو سلام اچي ڀريائين. چيئي: سردار ڪهندل خان پنهنجو لشڪر وٺي راتاهي لاءِ تيار ٿي آيو هو، پر منهنجي اچڻ ڪان پوءِ نراس ٿي واپس هليو ويو.

صبح جو شاهه شجاع، انگريزي عملدارن ۽ فوجن سان، اتان نڪري ڇهه منزلون هٽي قنڌار تائين وڃي رسيو. شهر کي خالي ڏسي توبون ڇوڙيون ويون، ۽ سوڀ جا نغارا وڄايا ويا، تنهن سان گڏ ڪيئي فوجي قلعي جي مٿان مقرر ڪيا ويا.

ڏهن ڏينهن ڪان پوءِ هڪ جاءِ، تخت وانگي سينگاري، ان تي شاهه شجاع کي وهاريو ويو ۽ سيني فوجين کي تيار ڪري شاهه شجاع کي سلامي لاءِ آندو ويو. هڪدم توبن جا ڌڌڪا شروع ٿيا ۽ مبارڪبادي ۾ هڪ ٻئي ڀنيان نڪاءُ ٻڌڻ ۾ آيا. ضرب خاني مان ڪمپني جا سڪا جاري ٿيڻ لڳا ۽ اوري پري تائين شاهه شجاع ۽ انگريز سرڪار جي فتح جا نغارا وڄڻ لڳا.

قنڌار جي اهڙي نموني واري عجيب فتح، جيئن بيان ڪيو ويو، شاهه شجاع سان گڏ انگريزن کي نصيب ٿي ويئي. ٻئي پاسي اتان جا سردار، حاجي ڪاڪڙ جي غداريءَ جي ڪري مايوس ٿي، بنا ڪنهن مقابلي جي قنڌار ڇڏي هليا ويا (١).

---

(١) حاجي خان ڪاڪڙ اصل "تاج محمد خان" هو، جيڪو هتي شاهه شجاع جي حضور ۾ نصيرالدوله جي لقب سان نوازيو ويو.

انگريزي فوج ۽ شاهه شجاع تاريخ ١٢ صفر ١٢٥٥هه (١٨٣٩ع) آچر ڏينهن قنڌار آيا ۽ هڪ ڏينهن ڪان پوءِ تخت نشيني ٿي. حاجي خان ۽ حاجي دوست محمد خان اسحاق زئي هن جا پيشڪار مقرر ٿيا. ماڻهن کي ٻه لک ڊل بخش ڪئي ويئي، هتان هڪ ڪپتان کي ڪامران جي دربار ۾ هرات ڏانهن موڪليو ويو، جنهن سان گڏ هرات جي قلعي جي اڏاوت لاءِ رقم به اُماڻي ويئي. (عروج بارڪزئي ١٧١ ۽ واقعات ١١٦).

موهن لال، شاهه شجاع جي تخت نشيني جي تاريخ ٢٥- اپريل ١٨٣٩ع لکي آهي. سندس چوڻ موجب ميجر ٽاڊ کي هرات اماڻيو ويو هو. (حيات امير، ٢-٢١٥. ڏسو تعليق نمبر ٤٤)

قنڌار جي سردارن جي هار ۽ انگريزن جي فوج جي قنڌار ۾ رهائش ۽ بيماري ڪاڻ ٻن مهينن کان پوءِ غزني وجي قلعو فتح ڪرڻ ۽ امير (سردار) دوست محمد خان جي پٽ غلام حيدر خان کي گرفتار ڪرڻ:

سال ۱۲۵۵هه (۱۸۳۹ع) ۾ جڏهن قنڌار جا سردار، ڪهندل خان، رحمدل خان ۽ مهردل خان، حاجي خان ڪاڪڙ جي غداري ۽ نمڪ حراميءَ جي ڪري، انگريزي فوج سان مقابلي ڪرڻ بدران (جيڪا ڪاڏي پاٽي نه هڻڻ ڪري شڪست جي ويجهو پهچي چڪي هئي) قنڌار جو قلعو ڇڏي، سڄي جنگي سامان سميت، گرش واري قلعي ڏانهن فرار ٿيا هئا، جيڪو قنڌار کان سو ڪوهه جي فاصلي تي هو. تن پويان انگريزن گرفتاري لاءِ، هڪ پلٽڻ پنجاهه ترڪي سوارن ۽ ٻي پلٽڻ هڪ هزار سوارن سان اندرسن صاحب بهادر جي سنڀال ۾ ۽ ڪجهه فوج توبن ۽ جنگي سامان سميت شاهه شجاع جي لشڪر مان، گرش واري قلعي ڏانهن رواني ڪئي. جڏهن اهو سڄو ائالو قلعي جي نزديڪ رسيو ته سردارن پاڻ ۾ ڪا ٺوم نه ڏسي، گرش جو قلعو ڇڏي، ايران ڏانهن منهن ڪيو. هنن جي وڃڻ کان پوءِ انگريزن پنهنجي لشڪر مان هڪ پلٽڻ ۽ شاهه شجاع جي سپاهه مان هڪ هزار سوار اندرسن کي ساڻ ڪري ڏنا، جنهن قلعي ۾ توبون رکايون ۽ باقي فوج قنڌار واپس آئي.

انگريزي فوج ٻن مهينن تائين قنڌار ۾ رهي. انهيءَ دوران بيماري اچي منهن ڪڍيو. لشڪر ۾ دستن جي وبا ايتري قدر پکڙجي ويئي، جو ڪنهن کي چرڻ جي سگهه به ڪانه هئي. انهيءَ سٽ ۾ هرڪو هيٺو ٿيندو ويو. هوڏانهن اَن جي اٽاٽ به وڌي ويئي، انهيءَ حد تائين جو به سير ڪڻڪ ۽ به سير چانور ريئي جي حساب سان ٿي مليا. ٻيون جنسون به اهڙيءَ طرح مهانگيون هيون، مگر ميوا ڏاڍا سستا هئا، ان ڪري ماڻهن جو گهڻو ٺٺو گذر انهن تي پئي ٿيو.

قنڌار جي انهيءَ سخت، نحس ۽ مصيبت ڀري سفر ۾، انگريزي فوج جيئن تيئن ڏينهن پورا ڪيا، ان مان ڪيترا وهٽ ۽ ماڻهو وڃي ٻي جهان پهتا. آخرڪار انگريزن نئين سر اَن پاڻيءَ جي بندوبست ڪرڻ لاءِ لکين رپين جي رٿا تيار ڪئي، جنهن مان

www.sindhsalamat.com books.sindhsalamat.com

سڄو سامان خريد ڪري هر ڪنهن کي سکيو ستابو ڪيو ويو. گاهه وارن جي ته ڇڻ خدا ٻُڌي. سيني سکن سان گهر ڀريا، پر ڪمپني بهادر جي پئسي ۾ برڪت ايتري ڪانه هئي، بس هيڏانهن آيو ته هوڏانهن ويو.

انهيءَ انتظام ڪرڻ بعد، شاهه شجاع ۽ انگريزي عملدارن دلجاءِ ڪري قنڌار مان غزني جي قلعي ڏانهن سنبت ڪري هليا، جيڪو يارهن ڏينهن جي پنڌ تي هو. اهو پنڌ هٽي نيٺ هُو غزني پهچي ويا. قلعي تي امير دوست محمد خان جو پٽ غلام حيدر خان قابض هو، جنهن انگريزن سان جنگ جوٽي ڏني. قلعي مان توبن ۽ بندوقن جا ٺڪاءُ شروع ٿي ويا. هيڏانهن انگريزن به جوابي ڪارروائي لائي ڏني. قلعي مان اينڊڙ گولا آسماني آفت بڻجي انگريزي فوج تي پئي ڪڙڪيا. انگريزن جي سپاهه به چڱو پاڻ پتوڙيو، پر لاڳيتي پنڌ، ٿڪ ۽ اُڃ بک جي ڪري هرڪو ساٿو ٿي چڪو هو، ان ڪري مڙئي سانجهيءَ تائين منهن ڏيندا رهيا، ان ڪان پوءِ سڀ ڪنهن مورچا وسايا ۽ جنگ جي باهه ڪجهه ڍري ٿي.

ٻئي ڏينهن ٻنپهرن جو، سردار محمد افضل خان ڇهه هزار لشڪر ساڻ ڪري جنگ لاءِ جبل مان نروار ٿيو. خبر ملندي ئي جنرل رائٽ(١) جنرل ساڪو ۽ ٻيا ٻارهن فوجي سربراهه، چالاڪيءَ ۽ هوشياري سان هٿيار پهنوار سنڀالي، تيار ٿي به پلٽنيون ۽ ڇهه توبون ساڻ ڪري، محمد افضل خان جي مقابلي لاءِ ميدان ۾ آيا. هڪ پهر ڪان پوءِ جنگ جا ڏوڙيا شروع ٿي ويا، جنهن ۾ ٻنهي پاسن ڪان ڪيئي ماڻهو ضايع ٿيا.

انگريزن سڄو لشڪر ورائي غزني جي قلعي تي چڙهائي ڪئي، ايتري ۾ قلعي مان توبن جا به گولا اچي مٿن ڪريا، جيڪي لشڪر جي بلڪل وچ ۾ اچي پيا. نتيجي ۾ به ماڻهو ۽ به وهٽ، هڪ اٺ، هڪ گهوڙو ڪاڳر وانگي هوا ۾ اڏامي ويا. انگريزن اهو گولو ڪٿي ان جو وزن ڪيو ته پورا ڇهه سير تور ٿيو. انهيءَ صورتحال سڄي لشڪر ۾ هوراڪورا وجهي ڇڏي ۽ هرڪو هراس ۾ اچي ويو. نيٺ ڪرنل ميرٽ(٢) ميجر ڪالس گورا ڪمپني، باد شاهي فوج، ۽ ڪپتان لارڊ(٣) ليفٽيننٽ ڪرشين(۴) جنرل ڪاٽن(٥) وغيره، محمد افضل خان سان منهن ڏيڻ لاءِ جبل تي چڙهي ويا ۽ نئين سر

---

(١) جنرل رابرٽ سيل: جيڪو هن جنگ ۾ شامل هو. حيات امير، ٢-٢٢٧، ساڪو: جنرل ساگون، ڏسو تعليق نمبر ٣٧.

(٢) ڏسو تعليق نمبر ٣٨.

(٣) ڏسو تعليق ۴١.

(۴) ڏسو تعليق نمبر ٣٩.

(٥) ڏسو تعليق نمبر ۴٠.

www.sindhsalamat.com books.sindhsalamat.com

جهيڙو جوٽيائون. انهيءَ چڙهائيءَ ۾ انگريزن جي لشڪر جا اڍائي سو ڄڻا ڪاڳرن جي پُرزن جيان واءُ ۾ اڏامندا پٽ تي ڪرندا ويا. شام تي ته خدا جي قدرت سان-ٽيهه ڄڻا محمد افضل خان جي لشڪر مان گرفتار ڪيا ويا، جن کي انگريزن حفاظت سان وجي شاهه شجاع وٽ پيش ڪيو. انهيءَ وقت شاهه شجاع انهن کي قتل ڪرائي، انهن جا لاش ڪفن دفن بدران جهنگ ۾ اڇلائي ڇڏيا. سڄو ڏينهن هڪ طرف جنگ جا جتن ته ٻئي پاسي لقمان واري ڏاهپ مورچي بندي ۽ ڪاهين ڪوٽڻ ۾ رُڌل رهي. جڏهن سارو انتظام ٿي ويو تڏهن مٿان حڪم آيو ته فوج جا سيئي ننڍا وڏا عملدار ۽ سپاهي سوير صبح جو قلعي ۾ پهچي وڃن، جتي دشمن جي سپاهه مان قتل ڪان پوءِ پاڻ سان مئل سپاهي جي منڊي آڻيندڙ کي هڪ هڪ اشرفي انعام ۾ ڏني ويندي.

سڄ ابرڻ تي سموري فوج جا سوار توڙي پيادا، ٿمي ٽڪي قلعي ڏانهن ويا، جنهن کي چوڌاري گهيرو ڪيو ويو. قلعي جي اولاهين دروازي ڪان هڪ هزار وکن تي ڪاٽ هٽي، ان ۾ بارود پري باهه ڏني ويئي: ان سان گڏ لاڳيتيون ٽي هزار توبون ۽ بندوقون ڇوڙيون ويون. انهيءَ مان وٺي جو ڌڌڪا اٿيا ته ڌوڙ ۽ دونهين جو طوفان (اوتر) مچي ويو، جنهن ڪان اوري پري ڪجهه به نظر نٿي آيو.

قلعي جو دروازو توبن جي گولن سان پروڻ ٿي اچي پٽ تي ڪريو.. انهيءَ وقت حسني پلٽڻ ۽ گورن چڙهائي شروع ڪري ڏني ۽ قلعي اندر داخل ٿي ويا.

قلعي ۾ هنن جي پهچڻ ڪان اڳ هندستان جا ٽي هزار غازي ۽ بهادر مرد موجود هئا. جيئن انگريزي فوج جي چڙهائي ٿي ته انهن مسلماني حميت ۽ ايماني غيرت سان اهڙو سخت مقابلو ڪيو، جو ٽي ڀيرا انگريزن جي حسني پلٽڻ کي شڪست کائي قلعي ڪان ٻاهر ڀڄڻو پيو. نه رڳو ايترو، بلڪ قلعي ڪان ٻاهر اچي هنن ٻين کي ڏس تي ڏنا ته هن قسم جا غيور ۽ بهادر قلعي ۾ لڙي رهيا آهن! اهو حال ڏسي انگريزن هزار قدم پوئتي هٽي، توبن جا وار شروع ڪيا. انهن بهادرن جي سورهيائي جي ڪري سڄي فوج ٿرٿلي ۾ آيل هئي.

پنهنجي سپاهه کي پٺتي پوندڙ ڏسي ڪين(١) جنرل ۽ ڪمانڊر اِن چيف واڪو ڪندي چيو: مڙس ٿي ميدان ملهايو، زالن وانگي چوڙين پائڻ جي نه ڪريو! اهو ٻڌي سپاهي اڳتي وڌندا ويا. هوڏانهن غازين جا به هڪ ٻئي پٺيان وار ٿيندا رهيا، جن ۾ انگريزن جا ڪيئي ماڻهو مارجي ويا ته ڪيترا زخمي ٿي پيا.(٢) تنهن ڪان پوءِ بينگال

(١) ڏسو تعليق نمبر ٣۴.

(٢) فدا حسين جي لکت موجب (٢٩) هنن هندستاني مجاهدن جي ٽولي ۾ مولوي غلام امام ويئل ڪويل ۽ مولوي علي نقي شڪارپوري شامل هئا.

جي فوج ۽ بمبئي واري ڪمڪ چئني طرفان قلعي تي ڪڙدي ڪئي، جنهن ڪي پڻ غازين پنهنجي اڙ ۾ آندو، تنهن هوندي به غلام حيدر خان جا ڪي پراڻا ملازم نمڪ حرام ٿي ڏوڪڙن جي جوفي تي پنهنجو دين ايمان وڪئي، ڪمپني جي چرچ تي ڪارو منهن ڪري جنگ مان پاسيرا ٿي نڪري ويا. قلعي ۾ جيڪي غازي سر ترِيءَ تي رکي وڙهي رهيا هئا، تن جو پاسو هلڪو ٿي پيو ۽ هڪ ٻئي پٺيان شهادت جو جام پيئندا جنت ۾ داخل ٿيندا ويا (۱).

غازين جي شهادت کان پوءِ انگريز هڪدم قلعي ۾ داخل ٿيا ۽ فتح جا نغارا وڄڻ لڳا. قلعي ۾ جيڪو به سامان هو، جهڙوڪ: ٽي هزار ترڪي، عربي ۽ ايراني گهوڙا به هزار ڪابلي، بلخي، بغدادي ۽ بخاري اُٺ، ايراني، اصفهاني، طهراني، فارسي، عربي خنجر ۽ ترارون، سوين قسم جون ريشمي ڪشميري شالون، ڪشمش، بادام پستن جا هزارين مڻ، ديسي گيهه، اٽو، چانور هزارين ٻيا هٿيار: تنهن کان سواءِ هزارين ڪتاب، جن ۾ منطق، معاني، اصول فروغ، صرف، نحو جا عربي فارسي ڪتاب، جيڪي به هئا، سڀ سرڪاري گدام ۾ داخل ٿي ويا (۲) غلام حيدر خان(۳) انهيءَ شڪست کان پوءِ فرار ٿيڻ عار سمجهي، اڪيلي سر ترار هٿ ۾ ڪري

(۱) چون ٿا ته قلعي جي فتح غلام حيدر خان جي رقيب اميرن جي ڪري ٿي هئي ۽ مولانا نصيرالدين، جيڪو سيد احمد غازي جي شهادت کان پوءِ سنڌ ۾ آيو هو، تنهن ڪيترن مسلمانن کي جهاد جي دعوت ڏئي پاڻ سان ڪئيو. پوءِ دودي خان مري ۽ بجار ڍومبڪي وٽ ويو، جتي ڪيترا مهينا ترسي پيو. هن سکن ۽ ڪافرن(انگريزن)سان جهاد ڪرڻ لاءِ ڏاڍا وس ڪيا، پر ڪامياب نه ٿيو. اهوئي مولانا نصيرالدين هن قلعي جي جنگ ۾ ٻين مومنن ۽ مجاهدن سان گڏ شهيد ٿي ويو.

(۲) غلام حيدر خان اديب، شاعر ۽ دانشمند هو. جيڪو پنهنجي سفرنامي ۾ لکي ٿو (ص-۵۰) ته هن مولانا نصيرالدين قديم تاريخي فارسي ۽ پشتو جي ڪتابن جا ست جلد مون کي ڏنا هئا. غزني ۾ هن جو ڪتب خانو مشهور هو. ڏسو تعليق نمبر ۴۲.

(۳)موهن لال، جيڪو پاڻ اهي واقعا اکين سان ڏسي چڪو هو، لکي ٿو ته: تاريخ ۲۳ جولاءِ ۱۸۳۹ع تي اسان جڏهن غلام حيدر خان جي محل ۾ وياسين ته سندس بيگم، جيڪا سردار محمد عظيم خان جي نياڻي هئي، سا مون کي نظر آئي ۽ مون ان کي سڃاڻي ورتو، ڪيس اڳ به ۱۸۳۲ع ۾ ڏسي چڪو هيم.

ڪپتان ڪونولي ۽ ميجر مڪريگور، غلام حيدر خان لاءِ ،محافظ ۽ گماشتا مقرر ٿيا، جن تي اهو ڪم رکيو ويو ته موصوف کي ٻاهر وڃي اچن. هن غلام حيدر خان کي هٿياربند جٿي سان قلعي جي برج تي ڏٺو ۽ ڪيس جان جي امان جي پڪ ڏياريائون، غلام حيدر خان گهوڙي تي چڙهي هيٺ لٿو ۽ ميجر مڪريگور سان ڪمانڊر ان چيف جي تنبوءَ ڏانهن ويو. ان کان پوءِ هو موهن لال سان هڪڙي تنبوءَ ۾ رهڻ لڳو. جڏهن ڪيس شاهه شجاع وٽ نيو ويو ته هن سندس وڏي عزت ڪئي. (حيات امير، ۲-۲۳۰).

www.sindhsalamat.com books.sindhsalamat.com

قلعي ۾ ڪرسي (تخت) تي ويهي رهيو: سندس چوڌاري ڪمپني جا عملدار اچي بيٺا. ايتري ۾ ڪمانڊر اِن چيف حڪم ڏنو تہ حسني پلٽڻ، جنرل رائٽ، برنس جونيئر، پنجاهہ سوار ۽ احمد يار خان ولد وزير وفادار خان ۽ ڪپتان پرٽ قلعي ۾ وڃي غلام حيدر خان کي ٻاهر ڪڍي اچن.

هنن انگريزي عملدارن ڪمانڊر جي حڪم موجب غلام حيدر خان کي قلعي مان ٻاهر آندو ۽ کيس ڪمانڊر جي تنبوءَ ۾ پهچايائون، جنهن ڏاڍي عزت ۽ مان سان هن کي ڪرسيءَ تي وهاريو. پوءِ وڏي آڌر ڀاءُ سان گهوڙي تي سوار ڪيو ۽ پاڻ ساڻس گڏجي کيس شاهہ شجاع جي خيمي ۾ وٺي آيو.

غلام حيدر خان لاپرواهيءَ سان اندر ويو ۽ بنا چوڻ جي ڪرسيءَ تي ويهي، شاهي آداب تہ بجا نہ آندائين، اٽلندو شاهہ شجاع کي گهٽ وڌ ڳالهائڻ لڳو. پوءِ پاڻي گهرايائين تہ کيس شاهہ شجاع واري گگهيءَ مان ڏنو ويو. شاهہ شجاع چيس تہ پاڻي پيءُ. جواب ۾ انڪار ڪيائين، آخر مرزا قلي بيگ جي گگهيءَ مان کيس پاڻي پياريو ويو، جيڪو نئون مسلمان ٿيل هو. اها مجلس جيتريون گهڙيون هلي، ڪنهن جي منهن تي مرڪ نہ وري. تنهن کان پوءِ غلام حيدر خان کي واپس ڪمانڊر واري تنبوءَ ۾ آندو ويو، جتي هو آرامي ٿيو.

شاهہ شجاع گهڻي ڪوشش ڪئي تہ غلام حيدر خان جو بازو سندس حوالي ڪيو وڃي، پر انگريزن ائين ڪرڻ نہ ڏنو. ان کان علاوه غزني جي قلعي مان جيڪو مال اسباب هٿ آيو، سو بہ انگريزن ڦٻائي ڇڏيو. جنگ ۾ جيڪي انگريزن جا سپاهي ڪتب آيا، تن جا لاش گڏ ڪري، ڪاهي کوٽي ان ۾ دفنايا ويا. ليڪن جيڪي غازي شهيد ٿيا، تن جا لاش بي گور و ڪفن جنگ جي ميدان ۾ پيا رهيا. مسلمانن ڏاڍيون نيزاريون ڪيون تہ اهي لاش اسان کي ڏياريا وڃن تہ جيئن پيغمبري دين موجب انهن جي ڪفن دفن جو انتظام ڪرڻ ۾ اچي، پر سرڪار ڪونہ مڃيو. خدا جي قدرت سان انهيءَ ئي رات اهي لاش جنگ جي ميدان مان غائب ٿي ويا، خبر ئي ڪانہ پئي تہ ڪيڏانهن ويا هليا. انهن جو ڪو نشان تہ ڪونہ مليو، پر سندن رت، جيڪو زمين تي وهايل هو، ان جي بہ ڪا بوءِ بڻاس ڪانہ رهي- والله اعلم!

انهيءَ کان وڌيڪ عجب جي ڳالهہ اها تہ هڪ غازي قلعي جي برج ۾ ويٺل هو، جنهن بندوق جا فائر پئي ڪيا، انهن ڏڪن سان ستر چٽا انگريزي فوج مان مري ويا. لشڪر مان جيڪو بہ ان غازي ڏانهن ٿي وڌيو، سو واپس نتي آيو. تن ڏينهن کان پوءِ اهو مرد مجاهد بہ ائين غائب ٿي ويو، جو ڪنهن ڏٺوئي ڪونہ!

www.sindhsalamat.com books.sindhsalamat.com

غزني واري قلعي جي وچاڳ ۾ زمين اندر اهڙا وڏا پهرا ٺهيل هئا، جو انهن ۾ رهندڙن بابت انگريزن جي ڪنهن بہ فرد کي ڪا ٻاڦور نہ پئجي سگهي. نيٺ ڪيترن مهينن گذرڻ کان پوءِ اٽ سؤ جوان عورتون پنهنجن ٻارن سان، پنج سو خراساني مرد ۽ ٽي سو گهوڙا، اتان نڪري ڪنهن پاسي راهي ٿي ويا. لشڪر مان ڪنهن بہ انهن جو اڳ نہ ورتو نہ وري ڪانئن ڪا پڇا ٿي تہ ڪير آهيو ۽ ڪيڏانهن پيا وڃو!

پنجن ڏينهن کان پوءِ قلعي جو سمورو سامان انگريزن ٻاهر ڪڍيو ۽ باقاعدي حڪومت جو اعلان ڪرايائون، جنهن موجب غزني ۽ اوسي پاسي وارا علائقا سندن ڏاڪ ۾ آيا (١).

*

(١) موهن لال پنهنجي ڪتاب "حيات امير دوست محمد خان" ۾ ۽ جنرل ايبٽ پنهنجي روزنامي ۾ پنهنجن مشاهدن "غزني جي فتح" کي قلمبند ڪندي تفصيل سان احوال لکيو آهي.

(ڏسو تعليق نمبر ۴۳).

www.sindhsalamat.com books.sindhsalamat.com

غزني جي قلعي جي فتح کان پوءِ انگريزن جو ڪابل جي تخت گاهہ ڏانهن وڌڻ، امير دوست محمد خان جو قاضي قلعي تائين سندن مقابلي لاءِ ڪهي اچڻ ۽ نمڪ حرام خانن جي دغا سان شڪست کائي بلخ ڏانهن نڪري وڃڻ ۽ اتي محمد اڪبر خان (پنهنجي پٽ) سان گڏ گرفتار ٿي، بخارا اچي بادشاهہ وٽ پهچڻ:

سال ۱۲۵۵هہ (۱۸۳۹ع) ۾ انگريزن، شاهہ شجاع سان گڏ غزني جو قلعو غضب ڪيو. ان کان پوءِ حسني پلٽڻ ۽ ڪرنل اليگزينڊر جو رسالو قيدين جي حفاظت لاءِ قلعي ۾ ڇڏي، سڄي فوج بمبئي، بينگال ۽ شاهہ شجاع واري اڳيان ڪري سوڀ جا نغارا وڄائيندا ڪابل(۱) ڏانهن قافلا ۽ ڪونتل ڪُڏائيندا ويا. انهيءَ روانگي ۾ ڇهن منزلن کان پوءِ هنن کي اها کُڙڪ پئي تہ پويان امير دوست محمد خان پنهنجي پياري پُٽ غلام حيدر خان جي اسيريءَ جي غم اندوهہ جي باوجود، تنهن سان گڏ پنهنجي لشڪرين جي نفاق ۽ دغا هوندي ۽ جنگ ۾ رتوڇاڻ کان پوءِ بہ، ڪابل مان ڪهي ٻارهن ڪوهن جي فاصلي تي اچي قاضي قلعي ۾ منزل انداز ٿيو آهي، جتي وڏي همت ۽ حوصلي سان مورچہ بندي پيو ڪري. اهو قلعو ڪابل کان پندرهن ميل پرتي ڦنڏار واري پيچري تي هو.

انگريزن اها خطرناڪ خبر ٻڌي، راتو واهہ پنهنجي لشڪر کي چوڪس رهڻ جو حڪم ڏنو. ٻئي پاسي ڇا ٿيو، جو امير دوست محمد خان جي نوڪرن نمڪ حرامي ڪري ڪروڙ ۾ منهن وڌو ۽ هڪ هڪ ٿي ڪانئس الڳ ٿيندا ويا؛ انهيءَ ضد تي تہ هو انگريزن سان وڙهڻ لاءِ ڪنهن بہ صورت ۾ تيار نہ ٿيندا.

اهي سڀ جتن جي شڪل ۾ اتان جدا ٿي، انگريزن جي لشڪر سان اچي مليا. امير دوست محمد خان ويچارو ٿي ميدان ۾ هيڪلو رهجي ويو. سندس پٽ سردار اڪبر خان، جيڪو بهادريءَ ۾ بي نظير هو، پنهنجي والد سڳوري جي حڪم موجب،

---

(۱) تاريخ ۳۰-جولاءِ ۱۸۳۹ع تي انگريزن جي ڪابل ڏانهن روانگي ٿي. (حيات امير ۲-۵-۱۰۵).

www.sindhsalamat.com books.sindhsalamat.com

جنهن ڪي شهزادي محمد تيمور، بخشي ويد (١) ۽ خالصہ سنگهہ جي مقابلي لاءِ خيبرلڪ تي مقرر ڪيو هو، سو اتان هلڻ وارو ٿيو تہ ڪيس سنبرنديءَ ئي زهر ڏئي مرڻينگ حالت ۾ آندو ويو.

امير دوست محمد خان، جو پنهنجي دلير ۽ دلبند پٽ جو اهو حال ڏٺو تہ سندس دل هارجي ويئي، پر صبر ڪان سواءِ چا ٿي ڪري سگهيو. اهو سردار اڪبر خان، ايڏو تہ جانباز ۽ سورهيہ مڙس هو، جو سندس ثاني نٿي سجهيو. هُو جيستائين خيبرلڪ ۾ رهيو، تيستائين سندس دشمن ڪانئس ڪَوَ ڪائي پهاڙن ۾ روپوش ٿي رُلندا ٿي رهيا، پر قسمت سندس اها هئي جو پنهنجن جي حرامپائي سان زهر گڏايل ڪاڏو ڪائي، انهيءَ ارچڻ ۾ اچي ويو. انهيءَ ئي اڌ مئي حالت ۾، امير دوست محمد خان، سردار محمد اڪبر خان ڪي پنجن هزارن گهوڙن، باربردار ڍڳن (وهٽن) پنهي فرزندن، سٺن پاٿيجن، تيرهن پائٺن، ٻٽيهن پوٽن، ٽي سو هندستاني غازين ۽ چار سو چاڪرن سان، جيڪي سندس گهڻ گهرا ۽ غمخوار هئا، گڏجي بلخ ڏانهن اُماٿي چڙيو. انهيءَ پنهنجن جي پرائپ، دغابازي ۽ نمڪ حراميءَ جي نتيجي ۾ سجو پڙ پالهو ٿي ويو ۽ امير دوست محمد خان جي غير موجودگيءَ جو فائدو وٺي انگريز سنئون سڌو ڪابل اندر ڪاهي پيا. (٢)

شهر جي رونق، بازارين جي بهاري، عاليشان عمارتون، حوض، باغ باغيچا ۽ ٻيا نظارا ڏسي انگريزوائڙا ٿي ويا. ڪابل اصل ۾ دارالجنت هو، جنهن ۾ شيرواني، مراد خاني ۽ ٻہ ٻيا مشهور معروف محلا هئا، جن جا الڳ الڳ سردار ٻڌايا وڃن ٿا. ڪنهن جي مجال نہ هئي جو بنا ڪنهن اذن جي انهن ۾ پير پائي سگهي ها.

هڪ ڏينهن اتفاق سان انگريزي فوج (تلنگہ) جا پنج جوان گهمندي وڃي اتي نڪتا تہ ڪين قتل ڪري ڍورين ۾ اڇلايو ويو، جنهن جي ڪنهن ڪي ڪل ڪانہ پئي تہ ڪيڏانهن ويا هليا. اها خبر جڏهن لارڊ صاحب کي پئي تڏهن حڪم ڪيائين: ڪوبہ شخص انهن چئن محلن ڏانهن نہ وڃي. جيڪو ويندو، تنهن جو سر سلامت نہ هوندو. اهو حڪم، پڙهي (منادي) جي صورت ۾، چئني پاسي ٻُڌايو ويو.

فارغ ٿيڻ ڪان پوءِ انگريزن پهريون ڪم اهو ڪيو جو نمبر ٻي رسالي مان پنجاهہ سوار ليفٽيننٽ لارڊ، (٣) ڪپتان ملار، گلاب سنگهہ صوبيدار سميت ۽ پندرهن سوار

(١) سرڪلود ويد، ڏسو تعليق نمبر ٤٥.

(٢) تاريخ ٧-آگسٽ ١٨٣٩ع مطابق ١-جمادي الثاني ١٢٥٥هہ ۾ ڪابل، انگريزن جي هٿ آيو، (حيات امير، ٢-٢٤٨، واقعات ١٢٠).

(٣) ڏسو تعليق نمبر ٤١.

www.sindhsalamat.com books.sindhsalamat.com

حاجي خان ڪاڪڙ جا برگيڊيئر جنرل سيل، (۱) ، ڪرنل اوڊ ، ميجر فلسن(۲) ، ڪپتان نل ۽ ڪرنيلي(۳) ، سان گڏجي، امير دوست محمد خان جي پويان اُماڻيائون، جيڪي هٿندا ماريندا ، ڪابل کان هڪ سو ڪوهه (ٻه سو ميل) پرتي بلخ پاسي باميان تائين وڃي رسيا . هتي پهچي هنن ملڪ کي خوب ڏٺو وائٺو، ساز سرود وڄائيندا ۽ خوشيون ڪندا ، امير موصوف جي ڳولا ۾ ڇاپا هڻندا رهيا . اوچتو ڪابل مان کين خبر پهتي ته امير دوست محمد خان اوزبڪ واري علائقي ۾ پيڙو ٿيو آهي، جتي اتان جو والي مرزا مراد بيگ سندس مهمانداري پيو ڪري.

امير دوست محمد خان پريا ٻه مهينا اتي گذاري، تهان پوءِ بلخ اُسهيو. اتي بلخ جي والي هن جي ڏاڍي مهمان نوازي ڪئي ۽ کيس وڏو مانُ ڏنائين. هتي ٻه امير موصوف پورا ٻه مهينا گذاريا . انهيءَ عرصي ۾ بخارا جي بادشاهه پاران امير جي طلب لاءِ ڪي اٺ سوار اچي نڪتا .

امير دوست محمد خان، حڪم موجب، پار ٻچا بلخ ۾ ڇڏي، سردار اڪبر خان کي ساڻ ڪري بخارا ويو. دستور موجب بادشاهه جي سلامي ڏنائين، جنهن مٿس نوازشون ڪندي کيس هڪ خاص قلعي اندر رهايو، جنهن ۾ سيڪجهه حاضر هو. ڪڏهن قضاني امير اتان هلي بنا ڪنهن جهل پل جي شاهي دربار ۾ پئي آيو ويو.

هڪ ڀيري هيئن ٿيو جو، بخارا جي بادشاهه پنهنجي مجلس ۾ امير دوست محمد خان سان ڳالهيون ڪندي ڪي سخت سخن وات مان ڪڍيا . امير سوچ ۾ پئجي ويو ۽ جواب ۾ جيئن دير ٿي ته سردار محمد اڪبر خان، جيڪو نهايت بي ڊپو ۽ دلاور هو، تنهن سٽ پائي ساڳين لفظن ۾ بادشاهه کي ورندي ڏئي ڪڍي. بس پوءِ ته چٽ بادشاهه سلامت جو بگل ئي ڦري ويو. امير دوست محمد خان پنهنجي پٽ سان گڏ اتان اٿي ٻاهر نڪتو ته پويان بادشاهه هڪدم تاءُ ۾ اچي سردار سعيد خان کي ٻن هزارن اوزبڪن سان گڏجي حڪم ڏنو ته جلدي وڃي امير دوست محمد خان کي واپس آڻي دربار ۾ حاضر ڪيو وڃي. سردار سعيد خان، امير جي پنيان ويو ۽ وات تي ئي وڃي سندس اڳ جهليائين، ان وقت امير سان ست اٺ سوار ساڻ هئا . ٻنهي جي وچ ۾ اچي چڪري لڳي، جنهن ۾ ٽيهه اوزبڪ سوار قتل ٿيا ۽ امير دوست محمد خان جا اٺ سوار مارجي ويا . ان سان گڏ اهي ٻئي (امير دوست محمد خان ۽ سندس پٽ سردار

(۱) ڏسو تعليق نمبر ۳۷.

(۲) الف: فلس. ج: قلس [؟]

(۳) موهن لال جي لکت ۾ ، ڪرنل آئوٽرام ، ڪپتان لارنس، ٽروپ، ٽاپلر، ڪرسٽي ۽ هيگ امير دوست محمد خان جي پيڇي ڪرڻ لاءِ مقرر ٿيا . (حيات امير ۲-۲۴٦ ، فدا حسين ۳۹) ڪپتان ويلار، برگيڊيئر جنرل سيل، ڪرنل اوڊ ، ميجر فلٽن، ڪپتان ڊيٽ، ڪرنيلي ۽ دارسي، لکيل آهن.

www.sindhsalamat.com books.sindhsalamat.com

اڪبر خان) بہ ڦٽجي بيهوش ٿي پيا ، جن کي گرفتار ڪري بادشاهہ جي اڳيان آندو ويو. بادشاهہ سندن جان بخشي ڪري کين قيد ۾ وجهڻ جو حڪم ڏنو. هنن جي ڦٽن جي علاج لاءِ جراح حڪيم مقرر ڪيو ويو، جنهن ٿوري عرصي ۾ هنهي کيَ چيٽي چڱو ڀلو ڪري ڇڏيو.

امير دوست محمد خان جي قيدي ٿي رهڻ دوران، انگريزي عملدار ڪابل جي آسپاس پنهنجي موجن ۾ مگن هئا ، جتان ڪنهن ڏينهن بربر(١)، واري بند ڏانهن وجي، سير تفريح(وندر ورونهن) ڪري، وري ڪابل ۾ اچي سرڪاري ڪم ڪار سان ٿي لڳا . کين آئندي جي ڪا ڄاڻ ڪانہ هئي تہ انت ڇا ٿيڻو آهي!

*

(١) بند بربر، هزاره قوم، جيڪا وچ افغانستان جي رهاڪو هئي. اتان جو بند مشهور اهي، جيڪو ڪابل جي اولهہ ۾ باميان لڳ اچي ٿو. ان مان ارڙهن نهرون بلخ جون پاڻي وٺنديون آهن. (بند پربر- فدا حسين، ۴۳- بند بربر).

www.sindhsalamat.com books.sindhsalamat.com

انگريزي فوجن جي ڪابل کان واپسي ۽ قلات جي والي مير محراب خان بروهي سان جنگ، جنهن ۾ مير موصوف جو شهيد ٿي وڃڻ:

ساڳي سن ۱۲۵۵ھ (۱۸۳۹ع) ڌاري انگريزن ڪابل شهر جي ٻاهران ڇانوڻي ٺهرائي، جاين جڳهن جي مرمت ڪرائي، ۽ پوريءَ طرح رهائش اختيار ڪئي. انهن مان اليگزينڊر برنس نواب امين الملڪ جي سراءِ ۾ رهڻ لڳو ۽ خوب عيش ڪندو رهيو. هڪ مهيني کان پوءِ وڏن صاحبن وٽان اعلان ٿيو ته بمبئي جي فوج، جنهن رستي کان آئي، تنهن رستي رواني ٿي وڃي. انهن کي جيئن ته قلات تي قبضي ڪرڻ جو ارادو هو، ان ڪري ٻهريان بينگال واري فوج مان هڪ گورا رجمينٽ ٻي ترڪ سوارن جي ڪيپ ۽ توبخانا قيدين سان گڏ هندستان اُماڻي ڇڏيائون. ٻي رسالي مان هڪ پلٽڻ غزني طرف موڪلي، ويهن ڏينهن اندر غلام حيدرخان کي آٽڻ جو حڪم ڏنو ويو، جنهن کي ٻه ڏينهن ڪابل ۾ ترسائي وري حاجي خان ڪاڪڙ جي همراهيءَ ۾ جنرل ساڪول(۱) سان گڏ پشاور رواني ڪرڻ جو آرڊر ٿيو.

غلام حيدر خان کي پشاور مان اٽڪ کان ٻيڙين رستي سکر، بکر ٽپائي بمبئي موڪليو ويو ۽ حاجي ڪاڪڙ هندستان ويو هليو. هوڏانهن بمبئي واري فوج ڪابل مان نڪري بولان جي لڪ تائين اچي ويئي. جنرل صاحب، گورن جون چار پلٽڻيون ۽ توبخانا ساڻ ڪري، قلات ڏانهن راهي ٿيو.

هيءُ اتي پهتو ته قلات جي والي مير محراب خان سندس ڏاڍي خوشامد برآمد ڪئي. ڪيس اها خبر ڪانه هئي ته اڳتي ڇا ٿيندو! انگريز بهادر هن ڏانهن دوستيءَ جو هٿ وڌائيندي نياپو موڪليو ته مهرباني ڪري اسان وٽ اچ ته توکي پنهنجي پلٽڻ گهمائي ڏيکارجي، ليڪن مير محراب خان لنوائڻ جي ڪئي. اوڙڪ (آخرڪار) وڏين منٿن سان مير موصوف کي پاڻ وٽ گهرائي ورتائين، نيٺ ته انگريز هو. مير محراب خان آيو ته ٿوري دير ساڻس ڪچهري ڪري کيس پلٽڻ جا ڪرتب ڏيکاريا ويا. اچانڪ

---

(۱) ڏسو تعليق نمبر ۳۶.

www.sindhsalamat.com books.sindhsalamat.com

بندوقن ۽ توبن جا منهن مير صاحب ڏانهن ٿي ويا ، جنهن ڪان هن ڳڀرائجي پنهنجي ساٿين سميت تراريون مياڻ مان ڪڍي پلٽڻ تي اُلر ڪئي ۽ ڪيترن کي ماري واپس قلعي جي ميرن ڏانهن نڪري آيو ، پر ان ڪان اڳ ۾ پلٽڻيون قلعي تائين پهچي چڪيون هيون، جن سندس دڳ جهليو. ان تان پيهر ويڙهه شروع ٿي، جنهن ۾ مير محراب خان ايماني غيرت ۽ مسلماني حميت جا چڱا جوهر ڏيکاريا. آخر شهيد ٿي ويو(١). اهو جمعي سدوري جو ڏينهن ۽ رمضان جو پلارو مهينو هو.

مير محراب خان کي انگريزن جي انهيءَ مڪاريءَ جي خبر ڪانه هئي. هن انگريزن سان جيڪي پلايون ڪيون، جن جي مهابي هو سندس ملڪ مان لنگهي خراسان ڏانهن وڌيا هئا ، تن کي ڏسندي هن کي اهو يقين هو ته ساڻس اهڙي ڪا به هلت نه ٿيندي، تنهن هوندي به ملا رحيمداد ۽ محمد حسن هن کي روڪيو هو ته به مٿس ڪو اثر نه ٿيو ته انگريز انيءَ هوڙهيائي ڪري بنا ڪنهن سبب جي مٿس ڪا به هلان ڪندا.

حقيقت اها هئي ته پوٽ سٽ جنرل جيئن قلات ڏانهن پئي آيو ته ان وقت مير محراب خان کي ڪڙڪ پئجي وئي هئي ته ڪانه ڪا ڳالهه ٿيئي آهي. انهيءَ خيال ڪان پنهنجي پاءُ محمد اعظم خان کي بلوچن ۽ بروهين جي علائقن ڏانهن اماڻيو هئائين، پر هنن پنهنجي نفاق جي ڪري هن جي هڪ به نه ٻڌي، ڇو ته اڳوات ئي هرڪو هڪٻئي سان ناناهه هو. ليڪن سراوان ۽ جهالاوان وارا ڪيئن به ڪري دل ٻڌي ٻارهن هزار لشڪر گڏ ڪريي محمد اعظم خان جا ساٿاري ٿي، قلات ڏانهن وڌڻ لڳا ، پر انهن جي پهچڻ کان اڳ مير محراب خان شهيد ٿي چڪو هو(٢).

هن جي شهادت کان پوءِ انگريزن لاءِ عيد ٿي وئي. ساري شهر کي اٿلائي

---

(١) چيو وڃي ٿو ته انگريزن ٻن ٽن هزارن فوجين ۽ توبن وسيلي قلات تي حملو ڪري مير محراب خان کي شهيد ڪيو ۽ سندس ساٿين محمد حسن ۽ ملا رحيمداد کي جيئرو گرفتار ڪيائون. ان ڪان پوءِ ڏهن ڏينهن تائين قلات کي لٽيو ڦريو ويو، جنهن ۾ ٻارهن لک روڪ ۽ جواهر لٽجي ويا. موهن لال کي لکي ٿو ته "١٧-سيپٽمبر ١٨٣٩ع کان پوءِ شاهه شجاع ڪابل مان شاهي حڪم جاري ڪيو. جنرل ويلشائر بمبئي واري فوج سان بولان وارو لڪ لنگهي هندستان آيو ، جنهن واٽ هلندي قلات تي چڙهائي ڪري مير محراب خان کي شهيد ڪيو." (حيات امير ٢-١٠٩)
ويلشائر ١٣-نومبر ١٨٣٩ع تي قلات قبضي ۾ ڪيو. ببلوگرافي هندي ٤٥٤، وڌيڪ تفصيل لاءِ ڏسو تعليق نمبر ٤٦-٤٧.

(٢) انهن علائقن مان جهالاوان قلات جي ڏکڻ ۾ قلات ۽ لس ٻيلي جي وچ تي آهي. سراوان قلات جي اتر ۾ مستونگ جي ڏکڻ ڏانهن اچي ٿو، جيڪو سمنڊ کان ١٠٧٥٠ فوٽن جي مٿاهين تي آهي. (تاريخ بلوچستان، ٣٠٨)

www.sindhsalamat.com books.sindhsalamat.com

پٽلاٽي خوب لٽيائون ڦريائون. لڪن ريبين جي روڪڙ ۽ قيمتي جواهرن کان علاوه ريشم ۽ اطلسَ سان گڏ هٿيار، جوهردار ترارين، رومي بندوقون، ولايتي گهوڙا وغيره هٿ ڪري خوش ٿيا. ان کان سواءِ ماڻهن جي جيڪا تباهي ٿي، سا حد کان ٻاهر هئي. اٺن ڏينهن گذرڻ کان پوءِ، انگريزن اعلان ڪرايو تہ شهر ۾ هاڻ مڪمل امن امان رهندو، سو ڪنهن کي بہ هراس ۾ نہ رهڻ کپي. سارو ملڪ، جيڪو محراب خان جي هٿ هيٺ هو، انگريزن جي حڪم هيٺ اچي ويو.

جنرل ۽ شاهنواز خان بروهي (مير محراب خان جوسوٽ) ۽ لبدين صاحب(١) قلات تي حاڪم مقرر ڪيا ويا. ملا رحيمداد ۽ محمد حسن کي گرفتار ڪري ڪين شڪارپور آندو ويو، جيڪي بکر جي قلعي ۾ باندي ٿيا. پڇاڙيءَ ۾ صاحب پاڻ بمبئي روانو ٿيو.

سنڌ جو ايجنٽ راس بيل قلات کانَ ڪوئيٽہ تائين سرڪاري چانوٽين قائم ڪرڻ لاءِ مقرر ٿيو. مير محراب خان جو پٽ، مير نصير خان ٻالجتيءَ ۾ پيءُ جي شهادت کان پوءِ، پنهنجي ماءُ بيبي گنجابہ ۽ ٻي اهل سميت، تنهن سان گڏ نائب گل محمد خان ۽ ڪيترا ٻيا سندن سرڪردا، ڪوهستان ۾ ڀٽڪندا رهيا. انهيءَ حال ۾ بہ انهن انگريزي فوج کي تنگ ۽ تاراج ڪرڻ ۾ رتي ڪانہ ٿي رهائي.

*

(١) لبدين، شاهنواز سان گڏ قلات ۾ هو، جنهن کي نصير خان ۽ محمد خان شاهوائي شڪست ڏني، گرفتار ڪيو هو، پوءِ وري جڏهن قلات انگريزن جي هٿ ۾ آيو تہ لبدين، ڦاسو نالي هڪ شخص جي حوالي ٿيو، جنهن ڪيس قتل ڪيو ۽ پاڻ فرار ٿي ويو. پر نصير خان جڏهن ڪوئيٽہ ۾ جنرل آئوٽرام سان معاهدو ڪيو تہ ڦاسو کي سندس حوالي ڪيائين. هنن وري لبدين جي بدلي ۾ ان کي ڦاسي ڏني. (تاريخ بلوچستان، ٢٣٣).

www.sindhsalamat.com books.sindhsalamat.com

ڪوهستاني بلوچن ۽ بروهين جي ڦُر لٽ بابت، جيڪا هنن خراسان/افغانستان ڏانهن وڃڻ وقت انگريزن جي فوج سان ڪئي، سکر ۽ شڪارپور ۾ انگريزن جي ڇانوڻين جون اڏاوتون، سنڌ جي خبرچار وٺڻ ۽ بلوچي زبان سکڻ، تنهن سان گڏ پشتو ۽ سنڌي زبانن جي سکيا وٺڻ، ايمل(١) صاحب جي بلوچن هٿان ڪوهستان ۾ شڪست کائڻ وغيره:

انگريز جڏهن خراسان ڏانهن روانا ٿيا هئا تہ ڏگ تي بروچن ترڪ علي جکراڻي، بگٽين، ڊومبڪين، بيبرڪ ۽ بروهين هنن کان گدام جي سامان، اٺن وغيره جي ڦر لٽ ۾ ڪين گهٽايو هو. انگريز اهو سڄو نقصان ڏسندي ڪاوڙيا تہ گهڻيئي، پر ڪچي نٽي سکهيا ۽ اندرئي اندر رت پئي پيتائون.

وليم ايسٽوڪ(١) جڏهن شڪارپور آيو تہ هُن انهن جي ڪوُنس کان بچڻ لاءِ شير محمد ٻڙدي کي فتح محمد خان غوري ذريعي گهرائي، ڪجهہ چاندو ٻاٽي ڪرائي، عهد انجام تي اُرهہ زورائي تان هٿ ڪڻائي ڇڏيو. اهو فتح محمد خان غوري خيرپور جي والي مير رستم خان جو خاص مشير هو، جنهن جي اثر رسوخ سان بلا ٽري وئي. ان کان سواءِ شڪارپور جي شاهوڪار سيٺ ڇيتا سنگهہ بہ بجار خان ڊومبڪي کي وچ ۾ آڻي ٺاپر ڪرائي. انهيءَ دوران ٻين بہ ڪيترن چڱن مڙسن مدد ڪئي. انهيءَ بندوبست هلندي راس بيل سنڌ جو ايجنٽ مقرر ٿيو. هيءُ جيئن شڪارپور پهتو تہ وليم ايسٽوڪ ولايت هليو ويو. شڪارپور ۾ ٿامس پوسٽن کي ڪليڪٽر ڪري رکيو ويو ۽ ايسٽوڪ جونيئر خزانچي جو عهدو سنڀاليو.

هيءُ ڏاها ۽ وڏيءَ ڳڻ وارا هئا. سنڌ ۾ جيڪي ڪجهہ هو، ان جي پوري ڇنڊڇاڻ ڪيائون. عربي، فارسي، پشتو، بلوچي ۽ فارسي زبانون سکي پڙ ٿيا. نہ رڳو ايترو، پر سنڌي ۽ ٻين ٻولين ۾ ڪتاب پڻ لکيائون ۽ هميشہ پنهنجي ڪم ۾ مصروف رهندا آيا.

---

(١) ڏسو تعليق نمبر١.

www.sindhsalamat.com books.sindhsalamat.com

هنن پنهنجي انتظام هيٺ ڪڏهن آباد ۽ غير آباد زمين جي ماپ پٽي ڪرائي ته ڪڏهن خانه شماريءَ ۽ آدم شماريءَ جا انگ اکر پٽي گڏ ڪيائون. انهيءَ ڪم هلندي ڪيترا نقشا تيار ٿي ويا ۽ گدام خريد ٿيندا رهيا. ڪمپني پاران هر هنڌ ڏوڪڙن جو مينهن وسايو ٿي ويو.

سکر لڳ ڇپري (هاٺوڪي نئين سکر) ۾ درياهه جي ڪنڌيءَ تي ڪيئي رونقدار بنگلا تيار ٿي ويا ۽ صدر بازار ٺهي راس ٿي. اهڙيءَ ريت شڪارپور ۾ پڻ صدر بازار ٺهي وئي ۽ سرڪاري بنگلا اڏجي ويا (۱) جنهن ڪري ننڍو وڏو روزگار سان لڳي پيو. ماڻهن پئسي جي ايڏي پرمار ڪڏهن نه ڏٺي هئي. هاڻ جو ڪمپني جا ڏوڪڙ ڏنائون ته چريا ٿي پيا ۽ روزگار جي ڳولا ڪندا ٿي رهيا. انگريزن هر ڪنهن کي پورهئي سان پٺي لڳايو. ائين هڪڙا پٺي آيا ته ٻيا ويندا ٿي رهيا.

> انهيءَ زماني ۾ ڪن سياڻن جي زباني ٻڌڻ ۾ آيو ته انگريز بهادر جتي پير پاتو، ان کي اڪيلو نه سمجهيو وڃي، ڇو ته ان سان هزارين ياجوج ساڻ هوندا آهن ۽ جيڪڏهن هڪ سو انگريز اچي هيڪاندا ٿين ته اتي هڪ سو هزار (لک) شيطان گڏ ٿيل سمجهيا وڃن.

آدم ويچارو ته هڪ شيطان جي ڪري ايڏي آنيءَ ۾ اچي ويو، جو ڪيس بهشت مان نڪرڻو پيو! هاڻ خيال ڪريو ته جتي هزارين شيطان اچي پيڙا ٿين؛ ان سرزمين جي ماڻهن جو ڪهڙو حشر ٿيندو! خاص ڪري سنڌ جي ماڻهن جو، جيڪي پاڻ ۾ ئي هڪ ٻئي کان بيگانا ٿي گذارين ٿا.

> "انهيءَ آرين پارين اجهو ٿو سنڌ جو ملڪ پينگ ٿئي، جو سنڌين کي فرنگين جي فتني جي ڪابه ڪل ڪانهي."

هوڏانهن ڪپتان ايميل کي بالادشت (متاهين پٽ) جو نگهبان مقرر ڪيو ويو، جنهن سپاهه جي سڄي انتظام بابت حڪم جاري ڪيو. ان موجب هڪ سوار کي ويهن ڪان پندرهن رپين تائين ۽ جمعدار کي پنجاهه رپيا پگهار جا مقرر ڪري ڏنا ويا. انهن ڏينهن ۾ الف خان (۲) ترين پنجاهن سوارن سميت اچي انگريزن جي نوڪري ۾

(۱) هتي شڪارپور جي صدر بازار ۽ سرڪاري بنگلن جو ذڪر ته آهي، پر ڇانوڻي بابت ڪو بيان ڪونهي. اها ڇانوڻي ۱۸۴۳ع ڌاري شڪارپور ۾ قائم ٿي هئي، جيڪا اڳتي هلي جنگ آزادي ۱۸۵۷ع ڪان پوءِ ختم ڪئي وئي.

شڪارپور جي صوبائي ۽ ضلعي حيثيت، محترم نقش ناياب منگي "شڪارپور صدين ڪان" ص ۷۰-۷۲، سنڌ گزيٽيئر جي حوالي سان- مترجم

(۲) ترين افغاني قبيلو جيڪو پشين طرف رهندڙ هو -حبيبي

داخل ٿيو، جنهن کي چڱين خدمتن جي عيوض خان بهادر جو لقب عطا ڪيو ويو. ايميل صاحب سڄي سپاهه سان شڪارپور مان شاهه پور ڏانهن روانو ٿيو. اتي اڳ ۾ ئي ڪوهستاني بلوچن انگريزي فوج جي ڦرمار ۾ ڏينهن رات هڪ ڪري ڇڏيو هو، پر هيءَ جيئن اتي پهتو ته هڪدم انهن جي ڪڍ رڻ ٻاري ڏنائين. ننڍيو وڏو، جيڪو ٿي اڳيان آيس تنهن کي پورو ڪري ٿي ڇڏيائين. تنهن هوندي به ساڳيو پٽ پاڙي ۾ هو. (بلوچن جي ڦرمار ۾ ڪا به ڪمي ڪانه آئي.)

هڪ ڏينهن ڪوهستاني بلوچن مان ٽي سو پيادن ۽ سوارن جو ڪٽڪ ڇٽ (ناڙي) ۾ پهچي، پاڻيءَ جي نئن پويان لڪي ويٺو، انهن مان ڪي سوار چالاڪي ڪري شاهه پور وڃي رسيا، اتي انگريز فوج کي پاڻ ڏيکاري پوئتي وريا ته جيئن انگريزي فوج سندن فريب ۾ ڦاسي پوي.

ايميل صاحب (جيڪو چند سوارن سان گشت ۾ هو) انهن فريبي بلوچن جي پويان پيو. جڏهن نئن جي پويان پهتو ته ڪيس ڪا خبر ڪانه پئي ته هتي ڪو چند پڪڙيل آهي، سو بلوچن جي وڪڙ ۾ اچي ويو، جن سندس سوارن تي بندوقن جي پيڙ لائي ڏني، جنهن ۾ ڪيئي (سرڪاري سوار)) مري پيا.

هن (ايميل) سان اعتبار خان کهيري به گڏ هو، جنهن سان ڪي سوار هئا، جڏهن اهو حال ڏٺائين ته دل گير ٿي، گهوڙي وانگي گهه ڪرڻ لڳو ۽ پويان پير ڪيائين. ايميل صاحب ڪيس ورائڻ جي لاءِ وس ڪيا، پر هو اهڙو ويو، جو وري نه وريو!

انهيءَ ميدان ۾ ايميل صاحب اڪيلو پير ڪوڙي بيٺو ۽ ترار مياڻ مان ڪڍي بهادرن جان حملو شروع ڪري ڏنائين، ايتري ۾ اعتبار خان کهيري به شرم جو پرم رکندي واپس آيو، جنهن ايندي شرط ايميل صاحب جي گهوڙي کي زوردار چابڪ وهائي ڪڍيو گهوڙو تو ۾ وني جو ڀڳو ته ميدان مان ئي نڪري ويو ۽ ايميل صاحب جي جان بچي وئي.

اها خبر سڻئين سڌي شڪست جي صورت ۾ چوطرف عام ٿي ويئي نيٺ ڪيترن مهينن ڪان پوءِ ايميل صاحب بهادر پنهنجي شرم پرچائڻ لاءِ بدلي(وير) وٺڻ جي سانگي سکر وڃي سرڪاري ڪونسل ۾ حاضر ٿيو، جتي هن جي محڪمي جو ڪو به قصور ثابت نه ٿيو. اتان ڇٽو ته سيگهه ۾ بسترا گول ڪري ولايت ويو هليو.

هيءُ ڏاڍو بهادر ۽ سخي مرد هو. شروعات ۾ انگريزن جي فوج جي ملازمت دوران ڪا به ڪوتاهي ڪانه ڪئي هئائين، پر ويچاري کي اعتبار خان جي اعتبار ماري وڌو!

*

www.sindhsalamat.com books.sindhsalamat.com

انگريزن جو چٽ ۾ قلعي وجڻ، جتي بجار خان ڏومبڪي، ترڪ علي جڪراڻي ۽ ٻين جڪراڻين کي گرفتار ڪرڻ: ٽڪڙو قلعو وٽ پڪڙ جي ميدان ۾ ٽڪڙ مان بيان ٿو ڪري ته: (١)

سال ١٢٥٦هه (١٨٤٠ع) ۾ ڪپتان ايميل صاحب شاهپور مان چٽ(٢) ڏانهن ڪهي ويو. بجار خان ڏومبڪي سندس پهچڻ کان اڳ فرار ٿي، ڪوهستان جي ديري(٣) ۾ وڃي رهيو ۽ باقي مير حسن خان نوتياڻي، بلوچ خان ڏومبڪي، ايميل صاحب جي سلامي لاءِ هليا آيا، جن تي نوازشون ڪيون ويون. ٻه سؤ رپيا ڏومبڪين جي سرڪردي بلوچ خان کي ۽ هڪ سؤ رپيا نوتياڻي بلوچن جي سربراهه مير حسن کي خلعت جي عيوض ڏياريا ويا. انهن انهن کي خوش ڪرڻ جي اتڪل ڪرڻ ۾ آئي ۽ بلوچ خان ته اهڙو خوش ٿيو جو سرڪار نامدار جي فرمانبرداري ۾ قول اقرار ڪري اجازت وٺي لهڙيءَ (پنهنجي ماڳ) ويندو رهيو، مير حسن خان نوتياڻي صاحب بهادر جي حڪم مطابق پيغام ڪٽي بيبرڪ بگٽي ڏانهن ويو ته جيئن کيس هدايت ڪري صاحب بهادر جي سلامي لاءِ آندو وڃي.

هيءُ اتي ڳالهيون هلائي بيبرڪ جي پٽ احمد خان کي سلامي لاءِ وٺي آيو، جنهن کي تمام گهڻي عزت آبرو ڏني وئي. پڇاڙيءَ ۾ ناهه طور بيبرڪ ديري ۾ چانوڻي تعمير ڪرائڻ تي هائوڪار ڪري واپس موٽيو.

انهن ئي ڏينهن ۾ ميجر بليمان پنهنجي پلٽڻ ۽ توبن سان بيبرڪ ڏيري ۾ اچي

---

(١) ڪٿي ته اصل عبارت جي جملڪ به اچڻ ڳڻرجي . مترجم

(٢) چٽ، جيڪب آباد جي اتر ۾ ٤٨ ميلن تي آهي، جتان اير سنڌ جو مشهور ديني عالم مولانا محمد يعقوب پيچوهي متوفي ١٢٧٣هه (١٨٥٦ع) همايون ضلع شڪارپور ۾ اچي آباد ٿيو هو. ديوان مفتون، ص ٢-٤ مرتب نياز همايوني ۽ سنڌي ادبي بورڊ ١٩٧٣ع.

(٣) هي هند ضلعي ديري غازي خان ۾ آهي. (تاريخ بلوچستان، ص ١٠٠).

www.sindhsalamat.com books.sindhsalamat.com

لٽيو، جتي بيبرڪ سنڌس سلاميءَ لاءِ آيو ۽ فرمانبرداريءَ جو عهد ڪيائين(١).

ڪپتان ريٽ صاحب ديري بگٽي ڪان ڪاڻ(٢) واري قلعي ڏانهن ويو جتي دودو خان مري پنج سو سوارن سان اچي سنڌس سلامي ٿيو. ٻنهي جي وچ ۾ قلعي اندر چانوٽي قائم ڪرڻ جون ڳالهيون ٿيون. ليڪن دودي خان کي اها ڳالهه نه وڻي، تنهن ڪري ٺپ جواب ڏنائين ته ائين ڪونه ٿيندو، پوءِ ڪاوڙجي جبلن ۾ هليو ويو، جتان جهيڙو لائي ڏنائين.

ڪپتان ريٽ صاحب قلعي ۾ ڪپتان براؤن کي ڇڏي پاڻ وري بيبرڪ ديري ۾ آيو. جڏهن بيبرڪ کي پتو پيو ته دودي خان مري صاحب بهادر سان سنئون منهن ڪونه ڏنو ته اهو به پنهنجو سڄو سامان ٻڌي ڪروڏ ۾ اڌ رات جو قلعو ٽپي وڃڻ وارو ٿيو ته چوڪيدارن کي ٻاهور پئجي ويئي، جن ڪيس گرفتار ڪري ورتو. هن جي گرفتاري کان پوءِ قلعي کي لُٽي ڦري سمورو مال اسباب نيلام ڪري سرڪار جو گهر ڀريو ويو.

ٻئي پاسي ٿامس پوسٽن لهڙيءَ پهچي سيد امير شاهه کي بجار خان ڊومبڪيءَ جي اٿڻ لاءِ زور ڀريو، پر هو ڪونه آيو. ايميل صاحب اها صلاح ڏني ته هن وقت مصلحت جي خيال کان بلوچن کي گرفتار ڪرڻ ٺيڪ نه ٿيندو، بهتر ائين آهي ته انهن کي ريهي ريبي ملازمت ۾ سلهاڙيو وڃي. انهيءَ اٽڪل سان سمورا بلوچ سرڪار جي هٿ وس ٿي ويندا.

ان کان پوءِ ڪپتان ايميل، سيد عنايت شاهه کي دودي خان مري ڏانهن موڪليو ته ڪيس پنهنجي ذمي تي سرڪار وٽ وٺي اچي. دودي خان جي اچڻ ڪري بلوچن جي بگڙي پوڻ جو خدشو هو، ان ڪري سنڌ جي ايجنٽ راس بيل چيا ڪيو جو بلوچن جي گرفتاري جو حڪم ڏيئي ڇڏيائين.

ايميل صاحب حڪم موجب بلوچن مان بجار خان ڊومبڪي، دريا خان جکراڻي، جاني جکراڻي ۽ ٻين جکراڻين کي قيدين واري قانون موجب ٿامس پوسٽن ڏانهن روانو ڪيو، مگر ترڪ علي جکراڻي، جيڪو جکراڻين جو سرڪردو هو، ان کي پاڻ وٽ رهائي ڇڏيائين. ٿامس پوسٽن بلوچن کي قيد ۾ قابو ڪري صبح جو لهڙيءَ کان شاهه

(١) بيبرڪ بگٽي بلوچ هو، ١٨٤٠ع ۾ ميجر بليمورات سو سوارن سان مٿس چڙهائي ڪئي، جنهن ۾ ٧٩ بلوچ مارجي ويا ۽ ليفٽيننٽ ڪلارڪ ڦٽجي پيو. پڇاڙيءَ ۾ بيبرڪ گرفتار ٿيو، جنهن کي جيل اچي ويو ۽ ٻن سالن کان پوءِ آزاد ٿيو. (تاريخ بلوچستان، ١٠١).

(٢) ڪاڻ: جيڪب آباد کان ٧٥ ميل اتر اوڀر ۾ آهي.

www.sindhsalamat.com books.sindhsalamat.com

پور آيو ۽ ڪپتان ايميل سان صلاح مصلحت ڪيائين، جنهن موجب سڀني بلوچن کي ڪپتان دون جي حوالي ڪيو ويو. هوڏانهن دوست علي مري، دودي خان مري جو پائيٽو ـ جيڪو سيد عنايت شاهه سان صاحبن جي سلام تي آيو پئي، سو رستي ۾ بلوچن جيّ قيد ٿيڻ جي خبر ٻڌي بر ُتي بيٺو ۽ پنهنجي ماڳ ڏانهن موٽ ڪاڏائين. سيد عنايت شاهه واپس اچي انگريزن کي انهيءَ صورتحال کان آگاهه ڪيو.

ڪپتان دون، بلوچ قيدين کي پاڻ سان وٺي خبرداري سان اچي شڪارپور جا وڻ پيٽيا. ٿورن ڏينهن کان پوءِ ڪپتان پوسٽن به اتي اچي سهڙيو. سڀني بلوچن جا گهوڙا، گهوڙيون، هٿيار پنوهار ۽ سامان سرڙو نيلام ڪري سرڪار جي ملڪيت ۾ ڏنائون. بجار خان ڍومبڪي ۽ ٻين کي بکر جي قلعي ۾ قيد ڪري رکيو ويو. جاني جکراڻي، جيڪو بندري قد وارو ۽ وڏو شرارتي هو، ان کي شڪارپور ۾ جيل اندر رهايائون، پر هو اهڙو نٽر هو جو ٻهريان قيدين سان گڏ ڪم تي نٿي وڻو، پر جي ويو به ٿي ته ڪم کان نهڪر ٿي واريائين.

هن کي چوڪي جي نگهبانن گهٽو ئي ماريو ڪُٽيو ٿي، پر مٿس ڪو اثر نه پئي ٿيو: هٿئون انهن کي اُگهاڙيون گاريون ڏيندو ٿي رهيو. ڪيس هٿن پيرن ۾ ڏنڊا ٻيڙيون هٽي ڪنڌ تي آڪيڙا چاڙهيا ويا ته به سيهڙ ٽنگون ئي ٽي، چوٿين ٺهي ئي ڪانه!

سرڪاري ماڻهن کي ڍپائيندي ٿي چيائين: "اوهان منهنجو سارو بدن ته زنجيرن ۾ جڪڙيو آهي، پر اجا منهنجو.... نه ٻڌو اٿؤ، ان کي به (اشارو ڏيندي- اچي هي وٺو) زنجيرن ۾ جڪڙيو ته خبر پوي."

انگريزن نيٺ اها تدبير ڪئي ته ترڪ علي جکراڻيءَ کي ويهن سوارن ۽ محمد خان ڍومبڪي سميت سرڪاري ملازمت ڏئي ڪپتان ايميل جي خدمت ۾ رکيائون. جيئن ان جي اڳ پوءِ ڪندا رهن. انهيءَ نموني هوريان ڏاڍيان جکراڻي، سرڪار جي مهربانيءَ سان راضي پاضي رهڻ لڳا.

*

www.sindhsalamat.com books.sindhsalamat.com

انگريزن جو ڪاڻ جي قلعي ڏانهن وڃڻ ۽ اتي ڇانوڻي قائم ڪرڻ، مري بلوچن هٿان انگريز عملدارن جو قتل ٿيڻ ۽ ڪانئن شڪست کائڻ:

سال ١٢٥٦هه (١٨٤٠ع) ڪپتان ڪلارڪ(١) گدام جو سامان کڻائي ڪاڻ جي قلعي ڏانهن ويو، جتي سامان ڪپتان براؤن جي حوالي ڪري واپس وريو. هيءُ جڏهن سارتاب وٽ (جبل جي پاسي ۾) آيو ته مري بلوچن امالڪ مٿس حملو ڪري ڏنو. ڪپتان ڪلارڪ سان چاليهارو سوار ۽ سٺ- ستر پيادا گڏ هئا، جن مان سوار نابري واري پوئتي هٽيا. ڪپتان پيادن سان گڏجي جنگ ڪندو رهيو، پر نيٺ قتل ٿي ويو. بلوچن سٺ اٺ سو اُٺ هٿ ڪيا ۽ ستر ڪن پيادا، جيڪي براؤن سان گڏ هئا، اهي به بلوچن جي هٿان مارجي ويا.

بلوچ حملي کان پوءِ ڏينهن وانگي ڇڙوڇڙ ٿي اوري پري ڦرڻ لڳا. جتي به هنن کي انگريزن جي لشڪر مان ڪوهستان ۾ ڪو نظر ٿي آيو، تنهن کي کهي پورو پئي ڪيائون، ان ۾ ڪنهن به قسم جو ڪو لحاظ نٿي رکيو ويو.

انهيءَ عرصي ۾ سنڌ جو ايجنٽ راس بيل هوا خوريءَ جي سانگي شملي ڏانهن هليو ويو، جنهن جي جاءِ تي ڪپتان اندرسن جان اچي چارج ورتي، جنهن جي رهائش سکر جي ڇانوڻي ۾ هئي. هتي هن کي ڪپتان ايميل جي چٺي پهتي ته ڪيئن به ڪري دودي خان مري کي تابعداري ۾ آندو وڃي ۽ اها وڏي جَس جي ڳالهه ٿيندي.

چٺي ملندي، ڪپتان اندرسن شاهپور مان سوار ٿي لهڙي ۾ آيو، جتي ٿي مهينا ترسي پيو. انهيءَ دوران مري بلوچن سان ڳالهيون هلنديون رهيون. آخر دودي خان معتبر وڪيلن جي وساطت تي ڪپتان کي پيغام ڏياري موڪليو ته:

"اسان بلوچ لوڪ، سدائين پهاڙن ۽ برپٽن ۾ پيا گذاريون. اسان جي ڪابه زرخريد زمين ڪانه آهي، نه ڪنهن پرڳڻي جا مالڪ آهيون، باقي پٿر، پٿر پاڻ وٽ جام آهن. جيڪڏهن سرڪار

---

(١) ليفٽيننٽ وال پول ڪلارڪ، جنهن کي دودي خان مري جي پٽ دين محمد خان مري قتل ڪيو. (تاريخ بلوچستان، ٨٣).

www.sindhsalamat.com books.sindhsalamat.com

نامدار انهيءَ (پٽرن پٽرن) واري مڏيءَ تي راضي هجي ته اُهي ڪٽائي اوهان جي خدمت ۾ اُماڻيا وڃن. چڱائي ان ۾ ئي آهي ته سرڪار نامدار مهرباني فرمائي اسان جبل نشين بلوچن ڪان ٽارو ڪري وڃي. ٻي ڳالهه ته ڪاهڻ واري قلعي ۾ ڇانوڻي قائم ڪرڻ مناسب ناهي، ڇو ته ان مان هن مٽي تائين ڪابه ڀلائي اوهان کي نصيب ٿيڻي ناهي، بلڪ اهو ڪم ائين ٿيندو، ڇڻ ڪنهن هٿ وٺي پنهنجو مٿو پٿر سان هنيو..... آئندي سرڪار جي مرضي آهي!"

اها سڄي روداد جڏهن شملي ۾ سنڌ جي ايجنٽ ڪپتان ايميل کي معلوم ٿي ته هن وري ضد ڪري لکي موڪليو ته: ڪاهڻ جي قلعي ۾ ڪيئن به ڪري ڇانوڻي قائم ٿيڻ کپي!

ان ڪان پوءِ وري گلبرن(١) کي ٽي سو سوار، توبون، ڇهه-ست سو پيادا، چوڏهن سو بار بردار اُٺ، سامان ۽ خزانو ساڻ ڏئي، ڪاهڻ جي قلعي ڏانهن روانو ڪيو ويو.

هُو منزلون ڪندو، جڏهن هڪڙي سوڙهي گهٽ وٽ(٢) پهتو ته اتي نچاڻ ته جبل ۾ پتڪندڙ بلوچ اڳواٽ ئي تاڙ ۾ ويٺل هئا، جن پڇندي شرط نه ڪئي هم نه تم وٺي جو ڏوڙيا لائي ڏنائون ته صاحب بهادر جا سنڌس اتالي سميت ٽين ڪڙڪي ويا.

انهيءَ ڇتي ويڙهه ۾ ڪپتان رائيٽ، ڪپتان مور ۽ ليفٽيننٽ مرڪن، ٻه سو پيادا ساڻ ڪري، جبل تي چڙهي ويا. مري بلوچ، جيڪي اڳ ۾ مچريا ويٺا هئا، تن مٿن ڪڙڪو اچي ڪيو، جنهن ۾ ٽي صاحب لوڪ ۽ ٻه سو پيادا مٿان وسندڙ بندوقن جي ڏکن ۽ پٿرن جي ڳرين ڇپن ۾ اچي ڇٽا ڦٽا ٿي مري ويا.

مرڻ ڪان اڳ گلبرن صاحب کي اچي اُج ورايو، جنهن ۾ ڏاڍو بيتاب ٿي پيو. بروقت مير حسن نوتياڻي ۽ اعتبار خان کهيري کي پنجاهه سوارن ۽ توبخاني سان پاڻيءَ آڻڻ لاءِ ڊوڙايو ويو. جيتوڻيڪ پاڻي ويجهي ڇِڪَ ۾ هو، پر قضا الاهي اها ٿي جو هنن کي نظر ئي نه آيو. نيٺ هيءَ هڪليندا سرتاب پاسي وڃي رسيا، ايتري ۾ (شل نه ڪنهن کي ازل ڪٽي) مري بلوچن اتي پهچي ڪين ورايو ۽ هڪ ئي ڌڪ سان هنن کي پورو

(١) ميجر گلبرن، ٽن توبن ۽ سوار پيادن جي لشڪر سان ١٨٣٩ع ڌاري هن جنگ ۾ مئو. (تاريخ بلوچستان ٨۴).

(٢) هيءُ ويڙهه ڪوتل ڪندڪ ۾ لڳي هئي، جيڪو سرتاب ڪان چئن ميلن جي مفاصلي تي آهي. (تاريخ بلوچستان).

www.sindhsalamat.com books.sindhsalamat.com

ڪري، گهوڙا ڪاهي جتان آيا هئا، اوڏانهن ڌوڪي ويا.

هن پاسي گلبرن ويچارو پاٺي نہ پهچڻ ڪري نهايت نستو ٿي پيو ۽ هميشہ لاءِ نيست ٿيٺو پيس. پوين ڇا ڪيو جو بيو چاڙهو نہ ڏسي اٺ گهوڙا، سامان، خزانو ۽ توبون اتي ڇڏي ڊوڙندا، تاڙندا اچي شاهپور ۾ رسيا، جتي ترسي سامت جو ساهہ کنيائون.

انهيءَ سوڙهي گهٽ، جيڪو هنن لاءِ مرگهٽ ثابت ٿيو، ڪيڏو جاني ۽ مالي نقصان ڪرائي وڌو اها بہ قسمت جي ڪئي هئي. ڪپتان براؤن، جيڪو ڪاڻ واري قلعي ۾ ترسيل هو، پنهنجي همراهين جي موت ۽ سامان نہ پهچڻ ڪري ڏاڍو اچي تنگ ٿيو، پر ڇا پئي ڪري سگهيو! نيٺ لاچار ٿي مري بلوچن سان ناهہ ڪرڻو پيس، هنن کي پئسا ڏوڪڙ ڏئي جان ڇڏايائين ۽ قلعي جي پچر ڇڏي روانو ٿيو. ڪيس مري بلوچن جي سوارن سلامتيءَ سان لهڙيءَ پهچايو، جتي شڪرانا ڪيائين.

مري بلوچن جي انهيءَ بهادريءَ تي خود انگريزن سندن ساراهہ جا ڍڪ پئي پريا ۽ ڪين آفرينون ٿي ڏنائون. جيتوڻيڪ قلات، قنڌار، ڪابل توڙي غزني هنن جي هٿان نڪري چڪا هئا، تہ بہ مري بلوچن ڪوهستان جي دامن جهلي انگريزن جي فوج ۾ قرمار ۽ قتلام جو جيڪو ڪٽڪو شروع ڪيو، تنهن ۾ هنن جا سڀ وير پاڙجي آيا، ليڪن انگريز بہ بنهہ مڇڏو آهن، اجا پيا کيپ ڪٽڻ لاءِ تانگهين، ڏسجي تہ اوڙڪ اها آنڌ مانڌ ڪٿي وڃي ٿي دنگ ڪري!

*

www.sindhsalamat.com books.sindhsalamat.com

"عزت مآب" مير نصير خان بروهيءَ جي قلات تي چڙهائي ۽ سندس سوڀ ۽ لبدين صاحب بهادر جو موت:

١٢٥٥هه (١٨٣٩ع) ۾ انگريز غاصبن قلات غصب ڪيو ته سنڌ جي ايجنٽ راس بيل، شاهنواز بروهي (مرحوم مير محراب خان جي سوٽ) کي لک رپيا انعام ڏئي، لبدين صاحب سان گڏ قلات جي گاديءَ تي ويهاريو. جيڪي هئي ڪيترن مهينن تائين حڪمراني جا مزا ماڻيندا رهيا. انهيءَ عرصي ۾ مير محمد نصير خان(مرحوم مير محراب خان جو پٽ) پنهنجي اهل عيال سميت خانه بدوش ٿي بيابان ۽ ڪوهستان ۾ ڦرندو ٿي رهيو.

آخرڪار چا ٿيو جو مير نصير خان هٿ پير هڻي، جهالاوان ۽ ساراوان مان هوريان ڏاڍيان "سرفروش" ماڻهو گڏ ڪري قلات تي چڙهائي ڪئي ۽ ان کي سخت گهيري ۾ آڻي ويهي رهيو. قلات ۾ انگريزن جي ٿوري فوج هئي، ان ڪري جڏهن جنگ هلي ته خود بروهين جا بازو، جيڪي شاهنواز خان جا ساٿياري هئا، اهي ڪانئس ڦري ويا. انهيءَ چڱمڙسيءَ جو چڱو نتيجو اهو نڪتو جو قلعي اندر جيڪي بلوچ ۽ بروهي موجود هئا، اهي به ٻاهر اچي مير نصير خان سان ملي ويا ۽ قلات سندس حوالي ڪيائون. شاهنواز خان پُڇ ڪنڌي تي رکي ڀڳو ۽ وڃي باغان پاسي پناهي ٿيو.

هن جي ڀاڄ کان پوءِ لبدين ڀڄڻ کي عار سمجهي اتيئي رهي پيو، جنهن کي مير نصير خان گرفتار ڪري بند ۾ وجهي ڇڏيو. قلعي ۾ جيڪي ڪجهه هو، سو تاراج ٿي ويو. بروهين مير محراب خان مرحوم جي انتقام ۾ لبدين کي طرحين طرحين عذاب پئي ڏنا ۽ ڪتي وانگي ڪيس ڇٽ ۾ ماني پاڻي ٿي ڪارائيندا رهيا.

ٿورن ڏينهن کان پوءِ مير نصير خان پنهنجي سوٽ محمد اعظم خان کي قلات ۾ رهائي، پاڻ ٻارهن هزار لشڪر ساڻ ڪري شال ڪوٽ (ڪوئيٽه) ڏانهن روانو ٿيو.

انهيءَ پنڌ ۾ لبدين صاحب کي اٺ جي اڱهاڙيءَ پٺيءَ تي ويهاري، زنجيرن سان چوڪنيو ٻڌي ساڻ ڪنيائين. بروهين کي اچي رونشو لڳو، سو واٽ تي هن کي پٽر پٽر

www.sindhsalamat.com books.sindhsalamat.com

هٿندا خوار خراب ڪندا ٿي آيا. هيڏانهن ڪوئيٽه ۾ بين صاحب(١) اڳواٽ ئي سڀ انتظام سان تيار ويٺو هو، جنهن جي مدد لاءِ قنڌار مان به پلٽڻيون پهچي چڪيون هيون.

مير نصير خان ڪوئيٽه هٿ ڪرڻ لاءِ وسان ڪين گهٽايو، پر سوڀارو ٿي نه سگهيو. انهيءَ آسري ٽي مهينا مستونگ ۾ رهي پيو(٢). پٺي پاسي ايسٽوڪ صاحب، سنڌ جي ايجنٽ جي حڪم مطابق، سرڪاري بنگلن جي اڏاوت لاءِ شڪارپور کان ياڳ (ناڙي) ڏانهن نڪري چڪو هو، جو پهريان جاني ديري ويو، اتي بنگلو تيار ڪرائي شوئي ۾ آيو، هتي به بنگلو اڏايائين.

هن کي اتيئي (شوئي) ۾ بلوچن جي چڙهائي جي خبر چار پٺي ۽ ڪڙي تڙي دوڙندو ياڳ ۾ آيو، جتي سيد محمد شريف کي (جيڪو ڪڇي جو عامل ۽ سڄي علائقي جو سرڪاري مقاطيعدار هو) گهرايائين، جنهن اچي حاضري پري ۽ مرچ مسالا گڏي بروهين جي دهشت گردي جا داستان ڪيس ٻڌايائين.

ايسٽوڪ بروهين بابت بيان ٻڌي، ڏاڍي ڳاراٽي ۾ پنجي ويو ۽ جلدي اٺ تي چڙهي لڪ چپ ۾ قلعي کان وڃي نڪتو. اتي جيڪا انگريزي فوج رهيل هئي، ٻن ڏينهن اندر اُن مان هزار سوار، پيادا ۽ توبون ساڻ ڪري وري ياڳ ۾ موٽي آيو: سندس اچڻ سان ياڳ جي ماڻهن کي ٿوري گهٽي دلجاءِ ٿي.

انهيءَ وچ ۾ رحيم خان ۽ عيسيٰ خان بنگل زئي(٣) ۽ ٻيا سرڪردا (پريا مڙس يا چڱا مڙس) ٻه هزار لشڪر وٺي ڪوٽڙه ۾ اچي اتان سامان وغيره هٿ ڪري گنجابي ۾ داخل ٿيا.

منشي موهن لال، جيڪو انگريزن پاران اتي ڪاردار هو، اتان وڃي جهل مگسي جا وڻ وسائي ويٺو. بروهين جو لشڪر گنجابي پهچي، سرڪاري گدام جي لٽ ڦر ۾ لڳي ويو، پر ياڳ ڏانهن وڃڻ جي واڪ نه ڪيائين، جو اتي انگريزن جي فوج موجود هئي. ايسٽوڪ سنڌ جي ايجنٽ جي حڪم موجب ياڳ مان نڪري چٽ وٺان ٿيندو، شاهه پور ۾ اچي رسيو ۽ ڪپتان ايميل سان ملي ڏاڍو خوش ٿيو.

هُو ٻه ڏينهن اتي گذاري، شڪارپور هليو آيو، جتي سٽ ئي پهچي ويو. ان کان پوءِ ٿامس پوسٽن ٻه هزار سوار ۽ پيادن جو لشڪر ۽ گورا پلٽڻ ساڻ ڪري ڍاڍر ڏانهن

(١) بين ۽ هيملي ٻه انگريزي عملدار ڪوئيٽه ۾ رهيل هئا. (تاريخ بلوچستان، ٢٣١).

(٢) مستونگ ڪوئيٽه کان ٣٢ ميل پرتي آهي.

(٣) بلوچ قبيلا، جيڪي مستونگ ۽ ڪوئيٽه وغيره پاسي رهندڙ آهن. (تاريخ بلوچستان، ٣٣٣)

www.sindhsalamat.com books.sindhsalamat.com

نڪري پيو. مير نصير خان ان جي پهچڻ کان اڳ ڪوئيٽه جو پاسو ڇڏي (جنهن لاءِ قلات مان نڪتو هو) ڍاڍر ڏانهن وڌيو. جتي انگريزي فوج سان زبردست ڇڪري ڏنائين. هڪ ڏينهن هڪ رات ۾ بروهين ڍاڍر جو ڍينگو ڍيري ڪري ڇڏيو، اتي جيڪي به هو، لٽي ڦري ڪٽي ويا.

پويان ٿامس پوسٽن به منزلون هڻندو، ڍاڍر ۾ داخل ٿيو. بروهين ساٿس به مهاڏو ڏنو. پنهي پاسن کان ڏاڍي رتوڇاڻ ٿي. انت بروهين جهل نه ڏني ۽ مير نصير خان سميت ميدان ڇڏي ويا. ويندي وقت لبدين صاحب کي (جيڪو قلات کان قيدي جي صورت ۾ ساڻن گڏ هلندو ٿي آيو) قتل ڪري ميدان ۾ اڇلائي ويا.

ٿامس صاحب جڏهن ميدان ۾ اچي لبدين صاحب جو لاش مٽيءَ ۾ ليٽيل ڏٺو ۽ اهو نظارو به ڪيائين ته فوتيءَ جي پيرن ۾ زنجير پيل هو ته ڏاڍو خفي ٿي پيو. پوءِ ته چِتو ٿي اُبت سبت ۾ اچي پيو، پر ڪهڙو فائدو؟ جيڪو تير ڪمان مان نڪري چڪو، سو ڪيئن ٿو پلا واپس وري!

پوسٽن صاحب جنگ جي ميدان ۾ ڦٽو ڪيل بروهين جو سڄو سامان ميڙي چونڊي پنهنجي قبضي ڪيو ۽ لبدين جو لاش کڻائي ڍاڍر ۾ آيو. سندس ڪفن دفن وقت ڏاڍا ارمان ڪندو رهيو.

مير نصير خان بروهي پنهنجي لشڪر سميت ڪوهستان پاسي هليو آيو. ٿامس پوسٽن انهيءَ سوڀ کان پوءِ راس بيل جي حڪم مطابق شڪارپور اچي سهڙيو. سندس اچڻ تي راس بيل (سنڌ جي ايجنٽ) مير رستم خان (خيرپور جي واليءَ) جي سفارش تي مرحوم مير محراب خان جي اميرن ملا رحيمداد ۽ محمد حسن کي بند مان آزاد ڪري پوشاڪون پهرائي راهه خرچ ڏئي، مير نصير خان ڏانهن ڏياري موڪليو، جيئن هو اتي وڃي مير نصير خان کي صلح صفائي تي آماده (تيار) ڪري سگهن. هيءَ جو اتي ويا ته ڏاڍا مٺان مونا هنيائون نيٺ مير نصير خان کي انگريزن سان ناهه ڪرڻ تي بيهارڻ ۾ ڪامياب ٿي ويا.

مير نصير خان ڳالهين موجب هلندو اچي ڪوٽڙه ۾ پهتو. جتي والس ۽ بنزول صاحب پنهنجي لشڪر سميت لٿل هئا. هنن مير موصوف کي ملاقات لاءِ اطلاع ڏنو. ليڪن مير نصير خان لشڪر جي موجودگيءَ جي ڪري شڪجي پيو ۽ ساڻن ملڻ کان لنوائڻ جي ڪيائين. ڪيس خطرو اچي ٿيو ته ڪٿي ڪا ٻي ڳالهه نه پيدا ٿي پوي. انگريزن جڏهن ڏٺو ته مير موصوف اچڻ جي نٽو ڪري ته اڪ ڇنڀ ۾ مٿس چڙهائي ڪيائون ۽ وري جنگ شروع ٿي ويئي، جنهن ۾ ٻنهي پاسن جا ڪيئي ماڻهو اجل جو

شڪار ٿي ويا. هڪ صاحب لوڪ پڻ ميدان ۾ مارجي ويو.

ساڳي وقت بلوچن جا هڪ سو چاليهہ ڄڻا بوهر خان(١) سميت، مراد خان ۽ پٺهنس جيترا گرفتار ٿيا. مير نصير خان هار کائي واپس ڪوهستان ويو. ڪيس صلح جي ڪا اميد نہ رهي.

ٻئي ڏينهن گرفتار ٿيل سيني بلوچن کي نگهداري ۽ خبرداري سان آڻي، بکر جي قلعي ۾ قيد ڪري رکيو ويو، جن لاءِ روزانو خرچ (ڀتو) سرڪار پاران مقرر ٿيو. هيءَ ڪي ڏينهن بکر جي قلعي ۾ قيد رهيا ۽ سرڪاري خرچ هلندو رهيو، جيڪو انهن سميت سندن ٻارن ٻچن کي بہ پهچايو ٿي ويو.

*

(١) بوهر خان: موساڻين جو سردار مير بوهر خان، جنهن سان گڏ سردار صالح محمد، صاحبداد زرڪ زئي، عزيز محمد زرڪ زئي، منگي زرڪ زئي، شاد محمد زرڪ زئي ۽ ٻيا موساڻي قبيلي جا معتبر (سيڻي بلوچ) جنگ ۾ گرفتار ٿيا هئا. (تاريخ بلوچستان، ٢٨٥)

بوهر خان ولد نور محمد خان زهري قوم جي موساڻي بلوچن مان هو، جنهن کي مراد خان، قيصر خان ۽ امير علي خان نالي ٽي پٽ هئا. (تاريخ بلوچستان، ٣٥٠)

www.sindhsalamat.com books.sindhsalamat.com

سنڌ جي ايجنٽ راس بيل جو ڪوئيٽه وڃڻ- اتي سرڪاري ڪمن جو انتظام ڪرڻ ۽ فوت ٿيڻ:

سنڌ جو ايجنٽ راس بيل ١٢٥٦هه (١٨۴٠ع) شملي کان واپس اچي سکر پهتو ۽ تڙ تڪڙ ۾ ڪڇي ۽ ڪوئيٽه پاسي وڃي رسيو. بوهر خان، مراد خان ۽ سنڌس پٽ توڙي ٻيا بلوچ ۽ بروهي، جيڪي بکر جي قلعي اندر قيد هئا، انهن کي آزاد ڪري پاڻ سان گڏ ڪنيائين، جن کي هن ڪڇيءَ مان سڏو مير نصير خان ڏانهن اماڻيو ته جيئن ڪيس سمجهائي اچي ساڻس ملائي، پر مير نصيرخان ڪونه مڃيو ۽ سنڌس سلام تي ڪونه آيو.

راس بيل ڪي ڏينهن مير نصير خان جو انتظار ڪندو رهيو. آخر سيويءَ (سبي) هليو آيو، جتي عام چوائي: مري بلوچ ٻهاڙن تي ٽهندا (فخر ڪندا) آهن ۽ خجڪ ڪلني ميدان تي جنگي جوهر ڏيکاريندا آهن. خجڪ(١) انگريزي فوج سان اٽڪي پيا ۽ جنگ جي باهه ڀڙڪي اُٿي. خجڪ قوم پير ٻڌي جنگ جي ميدان ۾ پاڻ ملهايو، ايتري قدر جو هيڪر انگريزي فوج منهن موڙي گهٽو پوئتي هٽي ويئي.

سج لٿي کان پوءِ خجڪ جنگ جو ميدان ڇڏي سبيءَ جي قلعي مان ٽپڙ ٻڌي ٻار ٻچا وٺي، ڪوهستان ۾ مرين سان وڃي مليا. انگريز فوج انهن جي وڃڻ کان پوءِ قلعي تي ڪڙدي ڪئي ۽ اتي صفا سڄ ڏسي قبضو ڪيائين. پوءِ حڪم جي دير هئي، قلعي کي توبن سان ناس ڪري زمين برابر ڪيو ويو ۽ مال غنيمت پاڻ سان ڪٺي ويا.

راس بيل قلعي هٿ ڪرڻ کان پوءِ اتان جي ناهه ٺوهه ۾ لڳي ويو. جتان واندو ٿي ڍاڍر ۾ آيو. ڪي ڏينهن اتي رهي وري ڪوئيٽه پهتو، ايتري ۾ خجڪ پٺاڻن وٽان ڪيس پيغام مليو ته اسان سرڪار سان ناهه ڪرڻ واسطي تيار آهيون. هن به اهو خيال ڏيکاريو ته هو اچي سنڌس سلامي ٿيا.

صاحب بهادر هنن جا عذر گناهه معاف ڪري ڪين پوشاڪون پهرائي مانائتو ڪري، سبيءَ جو علائقو اڳ وانگر سندن تحويل ۾ ڏنو. ان لاءِ ڪپتان فرنچ کي حڪم

---

(١) خجڪ: پٺاڻن جو قبيلو آهي، جيڪو مري بلوچن جي ٺمن لڳ ۽ باروزئي، پني پٺاڻن جي پير ۾ تل چوتالي، ڪوئيٽه جي اتر اولهه ۾ رهي ٿو. سال ١٩٠٠ع ۾ هن قبيلي جا سردار مٺو خان ۽ يعقوب خان هئا. هيءُ ٿوراني ۾ هوندي به بهادري ۾ پلوڙ آهن. (تاريخ بلوچستان، ٧٣٩)

www.sindhsalamat.com books.sindhsalamat.com

ٿيو، جنهن کي ڏينهن سبيءَ ۾ رهي، قلعي جي نئين سر مرمت ڪرائي ۽ هن قبيلي کي ان جو وارث بنايو.

راس بيل جي اتي رهائش پيري دودي خان مري جو پاٽيو دوست علي، ڪپتان براؤن جي چئي ڪٽي اچي پيش پيو، جنهن کي خلعت سان نوازيو ويو.

پڇاڙيءَ ۾ راس بيل وري دودي خان مري جي ملڻ لاءِ حيلا هلايا، پر ڪجهه نه وريو. هو سلاميءَ تي نه اچڻو هو سو نه آيو. هيءَ صاحب ڊاڊر مان ڪوئيٽه رسيو، جتي گهٽا ڏينهن گذاريائين. سندس خيال هو ته هاڻ وري مير نصير خان سان ناهه جون ڳالهيون هلائجن؛ ان لاءِ سيڪجهه ڪيو ويو. پر آخرڪار ڪجهه به نه ٿيو.

ايتري ۾ قضا الاهي سان صاحب بهادر بيماريءَ ۾ بستري داخل ٿيو. ڪيئي حڪيم، ڊاڪٽر سندس علاج لاءِ گهرايا ويا، پر ڪنهن جي به ٽڪيءَ فائدو نه ڪيو. روز بروز ويو ڏُرڪندو، نيٺ هيءَ جهان ڇڏيائين. کيس ڪوئيٽه ۾ دفنايو ويو.

هن جي موت کان پوءِ والس صاحب اچي سندس جاءِ والاري؛ جنهن انتظامي سار سنڀال جو ڪم هٿ ۾ ڪنيو ۽ ٽن مهينن گذرڻ تي آؤٽرام اچي سنڌ جو ايجنٽ مقرر ٿيو.

هيءَ جيئن سکر ۾ آيو ته بنا ڪنهن دير جي اتان نهي سنبري ائن جي سواري وسيلي ڪوئيٽه وجي نڪتو، جتي قلات جي والي مير نصير خان کي حيلي بهاني عهد انجام ڏئي گهرائي ورتائين. مير نصير خان سندس سڏ تي آيو ته مٿس ڏاڍيون نوازشون ٿيڻ لڳيون. نيٺ انگريزن کيس ٿورائتو ۽ مانائتو ڪري پنهنجي پاسي آندو. کيس سڄو موروثي ملڪ عزتءِمان سان سونپي، ڪليڪٽرن کي (جيڪي اڳ ۾ اتي هئا) نوڪريءَ تان لاهي، سموريون سرڪاري عمارتون ڊهرائي سارو ميدان خالي ڪري ڇڏيو.

اها خبر جڏهن سنڌ جي ميرن تائين پهتي ته سرڪاري عمارتن جي پيچ ڊاهه ڏسي ۽ ڪليڪٽرن جي موقوفي جو ٻڌي ڏاڍا خوش ٿيا، چئي: اجهو انگريزن خراسان افغانستان جي شڪست کان پوءِ پنهنجون ڇانوٽيون ڊهرائي پينگ ڪرائي ڇڏيون، سگهو سنڌ مان به هڪيا تڪيا هليا ويندا.

هنن کي کهڙي سُڌ ته آسمان جي گردش جا نيرنگ کهڙا رنگ پکيڙڻ وارا آهن ۽ انگريز بهادر جي نيت جو ستارو پنهنجي مکر ۽ فريب ۾ ڪيڏو اتاهون آهي. هاڻ سنڌ تي چڙهائي ڪرڻ جو احوال پوءتي رهائي، پهريان امير دوست محمد خان بابت بيان پيش ڪجي ٿو.

www.sindhsalamat.com books.sindhsalamat.com

(٦٥)
امير دوست محمد خان جو هڪ سوداگر جي مدد سان بخارا جي قيد مان نڪري اچڻ - وري انگريزن سان جنگ ۾ جنبي وڃڻ:

انگريزن ڪابل تي ڌاڪ ڄمائڻ کان پوءِ ٻن مهينن جي عرصي اندر ڪابل ۽ آسپاس جي رڄ چڱن مڙسن کي پنهنجي تابعداريءَ ۾ آندو. جيڪڏهن ڪنهن تابع ٿيڻ کان ڪنڌ ٿي ڪڍايو ته ان جي جان، مال، قلعن ۽ ڪوٽن کي سنڌس سميت سرڪاري طور ضبط ڪيو ٿي ويو ۽ کيس سخت سزا ڏني ٿي ويئي.

انهيءَ دور جي ڳالهه آهي ته هندستان ڏانهن خزاني جي رقم ڪٽي ويندڙ انگريزي عملدار، جڏهن خيبر لڪ وٽ رسيا ته اتان جي افغانن ۽ انگريزن جي فوج جي اچي پاڻ ۾ لڙائي لڳي، جنهن ۾ ڪيترا انگريزي فوجي قتل ٿي ويا. انهيءَ خونريزي کان پوءِ انگريز وڃي ڪابل ۾ قراري ٿيا. انهيءَ ئي دور (١٢٥٦هه/ ١٨٤٠ع) ڌاري خابرن ٻڌايو ته امير دوست محمد خان ڪنهن سوداگر جي مدد سان ٻاهر نڪري آيو آهي.

انهيءَ سوداگر امير دوست محمد خان کي ڇڏائڻ لاءِ پنهنجي هڙان ڏهه هزار رپيا روڪ بندي خاني جي محافظن کي ڏنا هئا. امير دوست محمد خان قيد مان نڪرڻ وقت پنهنجي پٽ سردار اڪبر خان کي پڻ زور ڀريو ته تون به انهيءَ طريقي سان نڪري هل، پر هن عار سمجهي ائين نه ڪيو: بلڪ پنهنجي پيءُ امير دوست محمد خان کي چئي ڏنائين ته فرار ٿيڻ کان چڱو آهي ته مڙسان مڙسي منهن ڏئي مرجي! جنهن تي امير کيس وراڻيو ته بهادرن کي جيئرو رهڻ ئي ڄڃائي. هونءَ به ڏاها چوندا آهن: "جتي پڄڻ ناهي ڪم، اتان ڀڄڻ ڪم وريامن جو". غرض ته امير دوست محمد خان پنهنجي پٽ کي گهڻيون ئي پٽيون پڙهايون، پر هن ڪوبه ڌيان نه ڌريو. آخر امير پنهنجي سر سوداگر جي مدد سان بخارا جي بنديخاني مان نڪري آيو ۽ پنڌ هٿندو سبز جي شهر ۾ آيو، جيڪو سمرقند کان پنجاهي ميل ڏکڻ تي آهي.

www.sindhsalamat.com books.sindhsalamat.com

اتي تڏهن شهر جو حاڪم شاه مردان نالي هو، جيڪو امير کي ڏسي ڏاڍو خوش ٿيو ۽ سندس سهڻي نموني مهماني ڪرڻ لڳو. انهيءَ حاڪم ۽ بخارا جي بادشاهه جا پاڻ ۾ چڱا لاڳاپا هئا، تڏهن به ان امير دوست محمد خان جي پاسخاطري ۾ ڪين گهٽايو ۽ هن کي ٽي لک رپيا خدمت طور ڏيئا ڪيائين ۽ وڏيڪ چيائينس ته: اوهان پنهنجي اهل عيال کي اسان وٽ هتي (سبز شهر ۾) ڇڏي، پاڻ مخالفن جي مقابلي لاءِ بندوبست ڪري جنگ جي سانباهيءَ ۾ لڳي وڃو! ان ۾ ڪابه ڪوتاهي مناسب نه ٿيندي.

امير دوست محمد خان پنهنجي دوست وٽان اهڙي دلداريءَ ۽ دلجاءِ جا ٻول ٻڌي بلخ ڏانهن وريو، جتي ٻارن ٻچن سان ملي ڏاڍو سرهو ٿيو. هڪ مهيني ڪان پوءِ اتان جي والي ڪان اجازت وٺي ٻار ساڻ ڪري چار سو وفادار ۽ جان نثار ماڻهن سان روانو ٿيو. هلندي سندس پيارو پاءُ عبدالجبار خان، جيڪو زماني جي گردش ڪان پٽڪندو ٿي رهيو، هيٺي حال اچي ساڻس گڏيو: جنهن ڪري امير موصوف کي ويتر سرهائي ٿي. پاءُ جي خاطرداري ڪري ڪيس چيائين ته تون منهنجا ٻار ٻچا وٺي سبز شهر ڏانهن هليو وڃ، جنهن سندس رضا تي راضي ٿي ٻارن ٻچن سميت اُوڏانهن رخ رکيو.

امير هن کي سمورو راهه خرچ ۽ ٻيو سامان ڏئي روانو ڪيو ۽ پاڻ بلخ ۾ رهي، انهن جي پهچ جو انتظار ڪرڻ لڳو، ليڪن سندس پاءُ کي اچي بي ايماني ورايو، سو دنيا جي لالچ ۽ غزني جي عنايت ٿيڻ جي آسري، سڌو وڃي شاهه شجاع ۽ انگريزن سان سازباز ڪري ڪابل ۾ ويهي رهيو. ساڻس جيڪي ننڍا وڏا ٻار ٻچا ۽ ٻيا ماڻهو گڏ هئا، تن کي انهن وٽ قيد ڪرائي ڇڏيائين. جنهن تي انگريزن ڪيس خلعتون ڏڪائي، ساڻس وڏيون مهربانيون ڪيون، ائين هن پنهنجو ڪارو منهن ڪري ڇڏيو.

پوءِ وري چا ٿيو جو انگريزن هڪ هزار سوار، توبون ۽ رسالي نمبر ٻي مان وڏيڪ ڏهه توبون هن کي ڏئي امير دوست محمد خان جي اهل عيال ۽ ٻين ماڻهن کي غزني جي قلعي ڏانهن قيدين جي صورت ۾ اُماڻي ڇڏيو، اهڙيءَ ريت ڪيس غزني جي حاڪميت نصيب ٿيڻ بدران غزني جو قلعو قيد طور عطا ٿيو.

هُو جيئن قلعي ۾ قيدي ٿي ويو ته انگريزن پنهنجيان هن کي ليکي ۾ ئي نه آندو ته هيءُ پليت آهي به يا نه؟ ائين هو انگريزن توڙي شاهه شجاع جي نظرن ۾ مردود ٿي ويو.

امير دوست محمد خان جا پار پچا انهيءَ دغاباز جي سازباز سان (١) غزني جي قلعي اندر قيد ٿي ويا ته پاڻ اها اندوهناڪ (ڏکدائڪ) خبر ٻڌندي ڏاڍي فڪرمنديءَ ۾ پئجي ويو. دل ۾ چيائين: اهڙي حياتي کان ته موت هزارين درجا بهتر هو.

انهيءَ گهڙيءَ فاتحه پڙهي اٿيو ۽ بلخ جي شهر مان نڪري پنهنجا ماڻهو ساڻ ڪري باميان ۾ آيو، جتي انگريزن جي فوج قلعي ۾ رهيل هئي، هن پريندي ئي اتان جي انگريز عهديدار بارٽن لارڊ (٢) (لارڊ برٽن) سان مهاڏو اٽڪايو.

جنگ هلندي ڪابل مان لارڊ برٽن جي مدد لاءِ پلٽنيون ۽ شاهي توبون پهچي ويون ۽ تيستائين امير دوست محمد خان انگريزن کان هڪ جنگ کٽي چڪو هو. هڪ وڏي توب ۽ ٻيو سامان هن جي هٿ آيو. ٻنهي پاسن کان هڪ هزار ماڻهو قتل ٿي ويا.

چوٿين ڏينهن امير دوست محمد خان پنج سو بهادر سوارن سان وري جنگ ۾ ڪاهي پيو ۽ انگريزي فوج سان اهڙي زوردار چڪري ڏنائين، جو اها سورهن ڪوهه پوئتي هٽي ويئي. وري ڪنهن ۾ وڙهڻ جو حوصلو ڪونه رهيو.

هن ڀيري انگريزن جو ڏاڍو مال متاع امير دوست محمد خان کي هٿ لڳو. پر نو لک رپيا روڪ، جيڪي ان وقت ڪمپني جي خزاني ۾ رکيل هئا، اهي انگريزن اهو سمجهي درياهه داخل ڪري ڇڏيا ته جنگ ۾ ڪو چاڙهو نه رهيو آهي، سياڻي جيڪڏهن ڳالهه وڌي وئي ته اهو خزانو دشمن جي ور چڙهي ويندو، تنهن کان بهتر آهي ته ان کي پنهنجي هٿن سان ضايع ڪيو وڃي.

هن واقعي کان پوءِ انگريزي فوج جا وڻ وڃي ويا ۽ اهڙي ڏهڪاءَ ۾ اچي ويئي، جو جيڪڏهن سو (١٠٠) ڪوهن تان ڪابل ۾ امير موصوف جي خبر ٿي پهتي ته

(١) سراج التواريخ جي بيان موجب اصل ڳالهه هيئن آهي ته امير دوست محمد خان پاڻ هرتو پار پچا ڪابل ڏانهن ڏياري موڪليا هئا. ڪيس خبر هئي ته انگريز ان کان اڳ غلام حيدر خان جي اهل عيال سان سٺو ورتاءُ ڪري چڪا آهن. جڏهن سندس پار پچا به ڪابل پهتا ته انگريزن ساڳيءَ ريت انهن کي عزت احترام سان غزني اماڻيو، جيئن غلام حيدر سان گڏ رهن.
اهائي ڳالهه محمد حسين هروي واقعات شاهه شجاع ۾ ڪئي آهي. جيڪو ان جو همعصر هو. هن عبدالجبار خان جي خيانت جو ڪو ذڪر نه ڪيو آهي. ص ١٢٨.
اينٽڪنسن افغانستان جي چڙهائي (٣٣١) ۾ لکي ٿو ته تاريخ ١٥-جولاءِ ١٨٤٠ع ۾ عبدالجبار خان امير دوست محمد خان جي خاندان کي وٺيو ٿي ويو ته ڪس ٿي هندوڪش جي اتر واري واديءَ ۾ پاڻ کي پيش ڪرڻ تي مجبور ٿي پيو. —حبيبي

(٢) پرسيول لارڊ برٽن، جيڪو توبن سميت سوار ۽ پيادن سپاهين سان باميان ۾ ترسيل هو. (بايوگرافي هندي، ٢٥٤).

www.sindhsalamat.com books.sindhsalamat.com

سڄي فوج کي ڏڪٽي وٺيو ٿي ويئي. خاص ڪري شاهه شجاع جي تہ ننڊ ئي حرام ٿي ويئي. رات جو آرام واري جاءِ (محل) ڇڏي ٻي پاسي هليو ٿي ويو تہ متان ڪٿي امير جي آمد سان ننڊ ۾ ننڊ نہ اچي وڃي. انهيءَ خوف ۾ پنهنجي تخت هيٺان لڪل سرنگهہ کوٽائي ڇڏي هئائين تہ جيئن حملي ٿيڻ تي ڪنهن پاسي ڀڄي جان بچائي سگهجي.

ڪنهن ڏينهن اتفاق سان هڪ عجيب واقعو ٿيو، جو هيءُ هو تہ: انهيءَ سرنگهہ جي ٻاهران پاسي کان ڪنهن سوار جي گهوڙي جي سنب جو نشان ڏٺو ويو. اهو نظارو جڏهن خود لارڊ صاحب ڪيو تہ ڏاڍي حيرت ۾ پئجي ويو، اصل راز پروڙي ورتائين تہ شاهه شجاع بذات خود انهيءَ سرنگهہ مان ڀڄڻ جي تياري ۾ آهي.

اهو حال ڏسي هن کي ڪل بہ ٿي آئي تہ حيران بہ پئي ٿيو. آخرڪرنل ڊيني(۱) سان گڏجي پلٽنيون ساڻ ڪري انهيءَ سرنگهہ مان گهڙي پار ويو ۽ پنهنجي اکين سان ڏٺائين تہ برابر شاهه شجاع سنجيل گهوڙي جي رڪيب ۾ پير وجهي مٿس سوار ٿي ڀڄڻ جي پيو ڪري!

هن اڳتي وڌي شاهه شجاع کي سمجهايو ۽ دلداريون ڏئي ڪيس پنهنجي تخت تي آڻي ويهاريائون. انهيءَ صورتحال جي آڏو ايندي شاهه شجاع ۽ صاحب بهادر جي وچ ۾ محبت ۽ ميارن جي ڏاڍي مزيدار ڏي وٺ ٿيندي رهي. پڇاڙيءَ ۾ ٻہ پلٽنيون ۽ هزار جانباز سوار ڏئي ڪابل جي بالاحصار واري قلعي ۾ چوڪيون قائم ڪري شاهه شجاع کي ٿانيڪو ڪيو ويو.

اهو ڪم لاهي دلجاءِ ڪري هڪ لال ڪرتي واري پلٽڻ ۽ ٻہ دستا ترڪ سوارن جا ساڻ ڪري امير دوست محمد خان جي اڳ جهلڻ جا سانباها ڪيا ويا. (جيڪو ڪابل کان تيمارو ڪوهن جي وٿيءَ تي هندوڪش جبل جي پاسي ڏسائي رهيو هو). رواني ٿيل ترڪ سوارن جي پٺيان جنرل سيل (۲) ڪمانڊر ٽي ڏينهن رڪي چاريڪار واري وسنديءَ ۾ وارد ٿيو.

اها وسندي نهرن جي گهٽائي، وڻڪار ۽ قسمين قسمين ميون ۽ گلن ڦلن جي ڪري ڏاڍي فرحت بخش ۽ طلسماتي نموني جي هئي. انهيءَ جابلو ايراضيءَ کي حضرت سليمان جو زندان ڪوٺيو وڃي ٿو، ساڳيو هنڌ امام مهديءَ جي نوبت خاني سان پڻ مشهور آهي.

هن هنڌ خاص ڳالهہ اها آهي تہ هتي جيڪڏهن نغارو وڄائجي يا بندوق جو ٺڪاءُ

(۱) ڪرنل ڊيني، ڪابل ۾ هڪ انگريز عملدار هو. (ڏسو تعليق نمبر ۴۸)

(۲) جنرل سيل، چاريڪار ۾ انگريزي لشڪر جو ڪمانڊر هو. (ڏسو تعليق نمبر ۳۷)

www.sindhsalamat.com books.sindhsalamat.com

ڪجي تہ هڪدم هزارين مٽن جون برفاني ڇپون جبل تان هيٺ اچي ٺڪو ڪنديون؛ اها قادر جي عجب قدرت ليکجي، جاچ لاءِ لاٽ صاحب، رائٽ صاحب ۽ ڪرنل ڊيني فريزر صاحب(١) سان گڏ جبل تي چڙهي ويا تہ اتي زمين ترِيءَ وانگي صاف ۽ سنئين ڏٺائون، پر برف ڪرڻ جي ڪين ڪل ڪانہ پئي تہ ان ۾ ڪهڙي حڪمت هئي.

انهيءَ ئي هنڌ ويهارو ڏينهن تائين انگريزن ۽ امير دوست محمد خان درميان تيرهن جنگيون هلنديون رهيون، ليڪن انگريزن کي سرسي نصيب ڪانہ ٿي، باقي سوين ماڻهو ميدان ۾ مارجي ويا.

امير دوست محمد خان انهن تيرهن ئي جنگين ۾ سوڀ ماڻيندو رهيو. انگريزن جي فوج حال ڪان بيحال اڌ مئي ٿي، خالي هٿين جبل تان هيٺ لهي چاريڪار ۾ آئي.

هتي انگريزن جي هڪ گورا پلٽڻ ۽ هڪ سوار اندرسن صاحب سان واپس آندائون، جنهن جي پويان امير دوست محمد خان بہ پيرو ڪڻندو آيو. ٽن ڪوهن جي پيڇي ڪرڻ کان پوءِ امير موصوف مير مسجد(٢) ڏانهن لڙي ويو.

انگريزن جڏهن امير دوست محمد خان کي انهيءَ پاسي ڏٺو تہ، سڄي فوج سنبرائي، توبن ۽ بندوقن جي ڏم لائي ڏنائون. اتي بہ ٻہ ڏينهن لڙائي هلندي رهي. امير دوست محمد خان جو هڪ سپاهي قلعي جي ڪنڌيءَ تان بندوق اهڙيءَ سڌ ۾ ڇوڙيندو ٿي آيو جو هڪ ڌڪ سان هڪ ماڻهو ڪيرائي ٿي وڌائين. ائين انگريزن جا هڪ سو ارڙهن ڇٽا ڍاهي وڌائين، تنهن ڪان پوءِ قلعي جي ڪنڌي ڇڏي هيٺ لٿو ۽ هڪ تعويذ مير مسجدي ۾ موجود هڪ قبر تي ويڙهي انگريزن جي لشڪر ۾ اچي بندوق ڇوڙيائين تہ سندن سيني توبن جا منهن بند ٿي ويا.

ڪپتان برنس هڪ لوهي توب سان نشان ٻڌي انهيءَ سپاهي تي ڇوڙي تہ گولي لڳڻ سان مري ويو. هن جي مائٽن ٻاهر اچي ڪيس ڪٽي دفن ڪري ڇڏيو(٣)

ٻئي ڏينهن سوير صبح جو امير دوست محمد خان اپرنڊڙ سج وانگي ميدان ۾ آيو. وري جنگ ۾ ساڳيا بهادريءَ جا جوهر ڏيکاريندي هڪ هزار ماڻهو ڪيرائي وڌائين. وار ڪندو وري شام جو جبلن ۾ هليو ٿي ويو. اها ڪار اٺن ڏينهن تائين هلندي

---

(١) صحيح فريزر. (افغانستان در قرن ١٩، ص ٨٦)

(٢) اها مسجد مير مسجدي خان ولد خواجہ اسحاق اتر ڪابل جي هڪ مجاهد نمرائي هئي، جيڪو ٻڻ انگريزن سان لڙيو ۽ زخمي ٿيو. ٣-آڪٽوبر ١٨٤٠ع سراج ١-١٥٨، افغانستان ص ٨٥. مير مسجدي خان جو قلعو چاريڪار جي ڏاکڻين پاسي خواجہ خضري ۾ هو- واقعات ص ١٢٧.

(٣) ان کي چنبو آهي رب جي مٿان رب . مترجم

www.sindhsalamat.com books.sindhsalamat.com

رهي. انهن جهڙپن ۾ انگريزي فوج ساٺي تي ايتري حد تائين پهتي جو ننڍ ۾ به امير دوست محمد خان جو پڙلاءُ تي پڌائين ته لرزي تي وينئي. هن جي مقدر ۾ ئي نه هو ته امير جي پويان پئجي سگهي.

پارهن ڏينهن گذرڻ کان پوءِ امير دوست محمد خان پنجاهي سوارن سان هڪ جبل جي وچاڳ ۾ آيو. ساري رات اتي هشيار بند ٿي بيٺو رهيو- باڪ ڦٽي ته نماز پڙهي فاتحه ياد ڪري پنهنجي عملي سان پاهر نڪري آيو ۽ مياڻ مان ترار ڪڍي شينهن هاٿي وانگي گُڙندو گَجندو انگريزن جي فوج تي وچي ڪڙڪيو. سوين سپاهي مئا ۽ ڪيئي زخمي ٿي پيا . وري ساڳيءَ ريت ، باز وانگي گورن جي پلٽڻ وچان اڏامي جبل تي وچي وينو.

امير دوست محمد خان جي بهادري ۽ سورهيائي جي ڪهڙي ساراهه ڪجي: جيڪڏهن پنج ڏهه يا ويهارو سوار ساڻس گڏ هوندا هئا ته به انگريزن جي هزار چٽن جي فوج تي چڙهائي ڪندو هو. هن کي ان لاءِ ڪوبه ڊپ ڊاءُ ڪونه پئي ٿيو. انگريزن جي لشڪر تي ته سندس اک ئي نٿي پڏي. هن کي هندستاني ڪانءُ سمجهي، چٺن پنجن سوارن سان منس چڙهايون پئي ڪيائين ۽ چار پنج فوجي ماري نڪتو هليو ٿي ويو.

زماني ۾ اهڙو دلاور ۽ بهادر شايد ئي ڪٿي ڏسڻ ۾ اچي. جيڏانهن ٿي ڪڙدي (حملو) ڪيائين، ڪيترن ئي کي کهندو ڪيرائيندو ٿي ويو، ائين چٽني پا سي ڪاهيندو، مخالف لشڪرين جا لاهه ڪڍندو رهيو. سندس ترار جي ڌار، جنهن جي ڪنڌ تي ٿي پئي، تنهن کي چڻ سنئين سڌي سير اچي ٿي وينئي! بيشڪ سندس بهادريءَ وارن ڪارنامن جي جيڪا به ڳالهه ڪجي سا بلڪل نهي ٿي.

هن بهادر جي ترار جتي به ڪم آئي،
هڪ کي به، ته ٻن کي چار ڪري وچي پار پئي.

*

امير دوست محمد خان جو عبدالسبحان خان جي قلعي ۾ اچڻ ۽ هن جو کيس لڪائي ويهارڻ، تنهن کان پوءِ دغا سان پنهنجي پاءُ کي انگريزن ڏانهن موڪلي، ڪين امير جي اچڻ کان آگاهه ڪرڻ ، انگريزن جي فوج جو اوچتو انهيءَ قلعي مٿان حملو ڪري ڏيڻ، امير دوست محمد خان جو قلعي مان نڪرڻ ، عبدالسبحان کي قتل ڪرڻ ۽ انگريز فوج سان جنگ جوٽڻ:

امير دوست محمد خان بارهن ڏينهن کان پوءِ مٿي ذڪر ڪيل جبل تان لهي، سورهن سوارن سان اچي عبدالسبحان جي قلعي تائين پهتو، جنهن وٽ پنهنجو لشڪر ڏهه هزار سوار پيادا ۽ اٺ قلعا قبضي ۾ هئا.

عبدالسبحان خان هن جي ڏاڍي عزت ۽ تعظيم ڪئي ۽ پنهنجي قلعي ۾ کيس جاءِ ڏنائين. ظاهر ۾ ته هيءَ سندس ڏاڍي چيٽ چاڪري ڪندو رهيو، پر اندر ۾ جوفي جي جوڙجڪ ڪندو آيو ته انگريزن وٽان امير دوست محمد خان جي گرفتاريءَ مان چا حاصلات ٿيندي، اهڙو اعلان انگريزن وٽان پڙ تي چڪو هو، سو لالچ ۾ ڏند تيز ڪندي، پنهنجي پاءُ محمد سعيد خان کي گجهي نموني جنرل سيل ۽ لاٽ صاحب ڏانهن هيءَ نياپو ڏئي اماڻيائين: "اسان امير دوست محمد خان جي گرفتاريءَ لاءِ اوهان سان ٻڌل آهيون، هيءُ پاڻ پنهنجن پٽن سميت اسان جي قلعي ۾ هٿيڪو وينو آهي، پنهنجي پڌرائي موجب ٻه لک رپيا انعام اسان کي ڏياري پنهنجو بازو وٺي ويندا."

انگريزن اهو دلاسي ڀريو پيغام ٻڌي، محمد سعيد خان کي انعام جي پڪ ڏئي، سندس منهن تي دانگي گهمائي ۽ سنت ئي پنهنجي پلٽڻ ساڻ ڪري هن جي رهبريءَ ۾ عبدالسبحان خان جي قلعي ڏانهن ڪاهيندي، ان کي چئني پاسن کان گهيري ۾ آندائون. امير دوست محمد خان عين انهيءَ وقت ماني کائڻ ۾ مشغول هو، اجا هڪ ٻه گرهه مس وڌائين ته سندس ساٿين مان ڪنهن اچي کيس ڪن پٽڪ ڏني ته: انگريزن جي فوج چئني طرفن کان قلعي کي گهيري ۾ آڻي چڪي آهي ۽ توهان ماني کائي رهيا آهيو! امير جهٽ ڪئي مانيءَ مان هٿ ڪڍيا. اُٿي ڏٺائين ته واقعي انگريزن جي فوج

www.sindhsalamat.com books.sindhsalamat.com

قلعي جي چوڌاري چوڪس ٿي بيٺي آهي، پوءِ عبدالسبحان ڏانهن منهن ڪري ڪيس چيائين، مردود ، ڪافر! هيءَ ڪهڙي ڪڌائي (بي ايماني) آهي؟ جو انگريزن جي فوج مون تي چڙهائي آندي اٿئي! ائين چئي اُمالڪ ترار جي هڪ ئي وار سان ڪيس ٻه اڌ ڪري ڇڏيائين. اتان ٿي عبدالسبحان خان جي حويلي ۾ ويو ، سندس گهر جي ڀاتين مان پنج ڇٽا عورتن سميت قتل ڪري آيو. عبدالسبحان جو پاڻ انهيءَ هڻ مار ۾ بچي ويو، جو انگريزن جي فوج وٽ هو.

انهيءَ واردات ڪان پوءِ امير دوست محمد خان پنهنجي ماڻهن سميت سوار ٿي فاتحه پڙهي، قلعي جي دروازي ڪان ٻاهر آيو. انگريزن جون فوجون هوش حواس وڃائي پٺرائين اکين سان ڪيس ڏسڻ لڳيون. اهڙي چپ، جو منجهن چُرپُر ئي ڪانه هئي. امير پنهنجي لاغرضائي سان فوج جي وچان نڪري صحيح سلامت اڳتي وڌيو. فوج مان جيڪو ٿي اڳيان آيس، تنهن کي ترار سان اڌواڌ ڪندوَ وڃي جبل جي چوٽيءَ تي چڙهيو.

ٻئي ڏينهن تي هڪ هزار جرار ۽ ميدان جا مرد سوار مير مسجدي وٽان ساڻ ڪري انگريزن تي راتاهي ڏيڻ لاءِ نڪتو. سڄي فوج کي ٽڙيڪڙ ڪري وري مير مسجدي ڏانهن موٽيو. انگريزن به لاهي پاهي سندرو ٻڌو ۽ سڌو مير مسجدي ڏانهن ڪٽي رخ رکيائون. ايتري ۾ خبر پئي ته امير دوست محمد خان ٽي هزار ۽ پنج سو بندوقچي وٺي جبل تي مقابلي لاءِ تيار بيٺو آهي.

انگريزن به لشڪر کي ساڳي نموني سنبرايو ۽ سندس مقابلي لاءِ جبل ڏانهن وڌندا ويا. جڏهن جبل جي پرسان هڪ ڪوهه جي وٿيءَ تي آيا ته ويڪري ميدان ۾ صفون ٻڌي، هڪ پهر تائين فوج کي اتي بيهاريو ويو. امير جي طرفان ڪابه پيش قدمي ڪانه ٿي. اهو ڏسي ڪپتان فريزر ترڪ ڪماني کي چيو ته: اوهان پنهنجي سوارن کي وٺي اڳيرا ٿيو ته جيئن امير اوهان کي ڏسي وٺي، ائين هو جبل تان هيٺ لهي ايندو: پر ڪماني قبول نه ڪيو.

پوءِ جنرل سيل، ڪرنل سالتر کي حڪم ڏنو، جنهن پنهنجي پلٽڻ کي آرڊر ڪيو ۽ ڪپتان فريزر چار توبون ساڻ ڪري ميدان ڏانهن روانو ٿيو. جڏهن اڌ ڪوهه تائين ويا ته هڪڙي سپاهي چيو: هاڻ مقابلي جي محل ويجهي آئي آهي، جيڪڏهن حڪم ٿئي ته بارود پڙڪايو وڃي؟ وڏي صاحب سپاهي ڏانهن منهن ڪري جواب ڏنو: خاموش رهه! ائين سرڪاري گولا بارود ضايع نه ڪرڻا آهن. ارادو اٿئون ته امير دوست محمد خان کي بنا ڪنهن زخم رسائڻ جي زنده گرفتار ڪيو وڃي.

www.sindhsalamat.com books.sindhsalamat.com

اُهي سرباڻ هليا پئي تہ ويرم اندر اميـر دوست محـمد خان ستر(٧٠) سوارن سان گڏ جبل تان هيٺ لٿو. سندس هٿ ۾ ڳاڙهي رنگ جو جهنڊو هو. پاڻ سڌو اچي فريزر جي سامهون ٿيو. هن پنهنجي فوجي دستور مطابق هڪل ڪئي تہ تراريون مياڻ مان ڪڍي اُپيون ڪري جهنڊن وانگي مٿي ڪري ڏيکاريو.

امير دوست محمد خان فاتحہ پڙهي مقابلي لاءِ وڌيو تہ سندس گهوڙي جو دون وجي صاحب بهادر جي ران سان لڳو. امير اسلامي روايت مطابق کيس السلام عليڪم چيو، پر هن خوف کان ڪجهہ نہ ڪڇيو: ليڪن صلابت خان ((انگريزي فوج جي حوالدار) وعليڪم السلام جي وراڻي ڏني.

صاحب کي ان تان خار لڳي. حوالدار ڏانهن منهن ڦيري کيس جهٽڪيائين: خاموش رهہ، آءٌ توکي ڏسي رهندس. تنهن تي امير پڇيو: اوهان ۾ وڏو سردار ڪهڙو آهي؟ ٻي حوالدار حميد بخش ورجايو: امير دوست محمد خان ٿو پڇي تہ اوهان جو وڏو سردار ڪهڙو آهي؟ صاحب ڪو جواب نہ ڏنو ۽ امير تي ترار جو ڀرپور وار ڪندي چيائين: آءٌ وڏو سردار آهيان!

امير ترار جي وار کان پاڻ بچائي پرتي ٿيو، کيس ڪو بہ زخم ڪو نہ رسيو. وري هن رعب ۽ ڏمر سان امير جي مٿان ترار جو ٻيو وار ڪيو، پر اهو بہ ڪارگر نہ ٿيو. نيٺ ٽيون ڀيرو ڀرپور وار ڪيائين، تہ بہ امير جو وارو وانگو نہ ٿيو. پڇاڙيءَ ۾ امير دوست محـمد خان هن تي ترار جو اهڙو زوردار وار ڪيو جو سندس هٿ ڪپجي وجي پري ڪريو.

صاحب بهادر هٿ وڍرائي گهوڙي جي واڳ ڦيري ميدان مان ڀير ڪڍيا ۽ ڀاڄ ۾ منهن وڌائين. ويندي ويل امير هڪل ڪندي چيس: پاڻ کي هيڏو سردار پئي چورايئہ وري جنگ جو ميدان ڇڏي ڀڄين پيو؟ بهادرن جو تہ اهو وڙ ناهي! ائين چئي پٺيان وار ڪيائينس تہ ويتر ڀاڄ ۾ پئجي، اهو ٿو وڃي.

ان کان پوءِ منيئي صاحب گهوڙي تي لانگ ورائي لغام لوڏي فريزر جي بدر ۾ پرُ ڪڍي هليو. ٻنهي پاسي وري ساڳيءَ طرح ترار بازي شروع ٿي. چڪري هلندي، محمد افضل خان، صاحب جي منهن تي، ترار وهائي ڪڍي تہ گهوڙي تان اچي هيٺ ڪريو. کيس سپاهين ۽ حوالدارن پنهنجي گهوڙي تي ڪٺي ماڳ تائين رسايو.

امير دوست محمد خان جي پٽ شير علي وري ڪرستين صاحب تي ترار جو وار ڪري ڏنو تہ سندس سسي ڌڙ کان ڌار ٿي ڌوڙ ۾ وجي پئي. ٻين انگريزن پوئتي ورڻ لاءِ ڪڙيءَ تي زور ڏنو. پڇاڙيءَ ۾ ميجر اپر، دل ٻڌي توب ساڻ ڪري، امير دوست محمد

www.sindhsalamat.com books.sindhsalamat.com

خان جي پاسي لاڳيتا گولا ڇوڙيا؛ جنهن ۾ امير جي لشڪر مان هڪڙي گهوڙي جو پير ضايع ٿيو، باقي وجي خير ٿيا. انگريزن هتي به ڪا سوڀ نه ڪئي. امير دوست محمد خان پنهنجي سوڀ ۽ سورهيائي سان ساٿيارين سميت سرهو ٿي وري جبل ڏانهن وريو، ۽ فتح جا نغارا وڄرايائين. ٻئي پاسي انگريزن جي فوج منهن پيلو ڪري، صفون ٻڌي ميدان جو پاسو وٺي بيهي رهي. شام تائين جيئن جو تيئن اتي هئي. ڪيس امير جو خوف اندر ئي اندر کائي رهيو هو، تنهنڪري ڪا پيش رفت نه ڪيائين. رات جي هڪ پهر گذرڻ کان پوءِ انگريزن جي اها موت ماريل فوج ميدان ڇڏي پنهنجي جاءِ تي اچي آسيري پاسيري ٿي ڪِرندي ويئي. امير ميدان خالي ٿيندو ڏسي، جبل تان هيٺاهين ۾ آيو ۽ اتي آرام ڪري رات مان ڏينهن ڪيائين(١).

*

(١) هيءَ جنگ موهن لال جي بيان موجب (جيڪو پاڻ اتي حاضر هو) پروان جي واديءَ واري وسندي تتمدره وٽ تاريخ ٢-نومبر ١٨٤٠ع ۾ لڳي هئي. امير دوست محمد خان انگريزن ساڻ دست بدست (هٿئون هٿ) وڙهيو، جنهن ۾ ميجر پانسن بي ۽ فريزر سخت زخمي ٿي پيا.

مسٽر لارڊ پوليٽيڪل ايجنٽ، ليفٽيننٽ بريڊ (بروڊ) ۽ ايڊ جوائنٽ ڪرستين جو قتل ٿيا ته انگريزن ۽ شاه شجاع جي فوج ۾ ڏاڍو هراس پيدا ٿي پيو، پر ٻن ڏينهن کان پوءِ (٤-نومبر تي) ڪابل کان خبر آئي ته امير دوست محمد خان هٿيار ڦٽا ڪري چڪو آهي- (حيات امير، ٢-٣٥٤). تاريخ فدا حسين صفحي ٨١ تي انگريزي عملدارن جا نالا هن ريت لکيا ويا آهن: منيئي، بنٽي، ڪرستين، ڪرسٽن، اپر، ڪپتان انپر صاحب.

www.sindhsalamat.com books.sindhsalamat.com

امير دوست محمد خان جو پاڻ واٽي ڪابل مان اچي پيش پوڻ- انگريزن جو خوشيءَ ۾ نہ ماپڻ ۽ ڪن ڏينهن ڪان پوءِ امير کي هندستان ڏياري موڪلڻ:

امير دوست محمد خان پنهنجي اورچائي ۽ سورهيائي سان جنگ ۾ جٽاءُ تہ گهڻئي ڪيو، پر ڏينهون ڏينهن معاملي جي انگهڻ سبب ڪنهن نبيري نہ ٿيڻ ڪري بيو تہ سندس ٻار ٻچا، جيڪي انگريزن ۽ شاهہ شجاع وٽ ٻاندي ٿيل هئا، تن جي ڇُٽڪيءَ ۾ ، وڏيڪ وقت وڃائڻ مناسب نہ سمجهي، چڱو ائين ڄاتو تہ ناهہ جي صورت اختيار ڪجي ، سو پنهنجي سوڀ ۽ سورهيائي هوندي بہ پرهہ ڦٽيءَ جو جبل جو پاسو ۽ پناهہ ڇڏي، ٻن هزارن بهادر سوارن سان گڏ ڪابل ڏانهن نڪري شام ڌاري اتي پهچي ويو.

اتفاق سان ان سمي لارڊ ميڪناٽن پنهنجي سر هواخوري ڪان پوءِ واپس بنگلي ڏانهن ٿي ويو. امير جي دل اڇل ڏني ۽ ڪاغذ جو ٽڪرو لکي ڏانهنس وڌايائين، لارڊ صاحب، امير دوست محمد خان کي تہ ڪڏهن روبرو ڪونہ ڏٺو هو. نہ وري ڪيس سڃاتائين، پر اندر ۾ وسي ويس تہ اهوئي چڱو مرد امير دوست محمد خان آهي. ويتر جو ڪاغذ تي نظر ڪيائين تہ پڪ ٿي ويس. هڪدم گهوڙي تان لهي هيٺ آيو ۽ ڏاڍي اڪير، اُتساهہ مان اچي ڪيس ڀاڪر پاتائين ۽ ايڏو خوش ٿيو جو چا ڳالهہ ڪجي.

امير دوست محمد خان کي وڏي مان ۽ محبت سان(١) گڏ وٺي پاڻ واري بنگلي تي آندائين ۽ پنهنجي هٿن سان ڪرسي سوري ڪيس اُن تي ويهاري سندس اڳ پوءِ ۾

(١) موهن لال لکي ٿو: ٣-نومبر ١٨٤٠ع شام جو سر وليم ميڪناٽن ٻن عملدارن ۽ ٻين سوارن سان جنگ جي المناڪ رپورٽن تي ٽيڪا ٽپڻي ڪري رهيو هو تہ هڪ سوار وٽس لنگهي آيو ۽ پڇيائين تہ لارڊ صاحب اوهين آهيو؟ ميڪناٽن هائوڪر ڪئي تہ سوار ٻڌايس: امير دوست محمد خان حاضر ٿيڻ ٿو چاهي- هو حيران ٿي ويو ۽ چيائين تہ ڪٿي آهي؟ لشڪر ساڻ اٿس يا اڪيلي سر آهي! ائين ڪندي امير بہ اچي ويو ۽ گهوڙي تان لهي پيادو ٿي پناهہ گهريائين. ميڪناٽن ڪانئس هٿيار ورتا ۽ ڪيس عزت آبرو سان پنهنجي جاءِ تي وٺي آيو. (حيات امير دوست محمد خان. ٢-٣٥٩).

www.sindhsalamat.com books.sindhsalamat.com

اهڙو لڳي ويو، جو ڇڻ ڇڻ ته ست ولايتون هٿ اچي ويون هيس. همراهه خوشيءَ مان ڪپڙن ۾ ئي نٿي ماپيو.

امير دوست محمد خان جي پيش پوڻ جي ناممڪن خبر جڏهن امڪاني صورت ۾ هنڌين ماڳين پکڙندي ويئي ته واهه واهه ٿي ويئي ۽ شادمانا شروع ٿيا. جنهن ڪي به امير جي دٻ دٻاءَ اڌ مئو ڪري ڇڏيو هو، سو نئين سر ساهه پٽي شڪرانا ڪرڻ لڳو.

صاحب بهادر پنهنجي بنگلي لڳ باغ ۾ آرام گاهه تيار ڪرائي، امير کي اتي آڻي رهايو، جتي هر شيءِ موجود ۽ مهيا ڪيل هئي. فوجي عملي مان اڌ رات منجهه هڪ هڪ اچي امير سان ملندو ۽ خوشيءَ مان ڪلندو ٽهڪ ڏيندو ٿي وريو. هر ڪنهن نچندي ٽپندي ٽوپي هوا ۾ ٿي اُڇلاتي ۽ لارڊ صاحب بهادر امير جي خدمت ۾ مصروف هو.

امير آرام جي خيال سان جڏهن اتي پنهنجي خيمي ڏانهن ٿي ويو ته ان ڪان اڳ پنهنجي ترار چيلهه مان ڇوڙي پنهي هٿن ۾ ڪري ادب سان لارڊ صاحب جي حوالي ڪندي چوڻ لڳو: "هيستائين هيءَ ترار همت ۽ مڙسيءَ سان پنهنجي چيلهه سان ٻڌيو ٿي آيس، هاڻ اها اوهان جي حوالي ٿو ڪريان- اچي وٺو ۽ پنهنجي چيلهه سان ٻڌو!!

لارڊ صاحب، ترار امير ڪان ورتي پر ورائي پنهنجن هٿن سان سندس چيلهه سان ٻڌي، جيئن اڳ ٻڌل هيس، پوءِ چيائينس ته: هيلتائين اها ترار اوهان جي خوشيءَ سان اوهان جي چيلهه سان ٻڌل هئي، هاڻ ساڳي انگلنڊ جي راڻيءَ پاران اوهان کي چيلهه سان ٻڌائجي ٿي. انهيءَ قربائتي ڪچهريءَ کان پوءِ امير پنهنجي خيمي اندر ويو ۽ پٺيانس پنج خونچا ست رڇين جا ۽ پنج خونچا (ڊاڪئان) ميون جا شاهه شجاع جي طرفان سندس خدمت ۾ حاضر ڪيا ويا. ان تي لارڊ صاحب امير سان مخاطب ٿيو: پنج خونچا طعام جا ۽ پنج خونچا ميون جا اوهان لاءِ اولياءِ دولت (شاهه شجاع) ڏياري موڪليا آهن ۽ امير دوست محمد خان خار مان وراڻيو، ته اهي نٽا کپن، واپس ڪٽي وڃو!

هن گهٽيني هنڙيون سنڙيون ڏئي امير کي سرچائڻ جي ڪوشش ڪئي، پر ڪونه مڃيائين- ٿوري دير کان پوءِ جڏهن شيرين خان امير موصوف ڏانهن ٽي خونچا طعام جا ۽ ٻه خونچا ميون جا موڪليا، تڏهن امير ڪائي پي خوش ٿيو. انهيءَ طعام ۽ ميون لاءِ خود امير دوست محمد خان چوائي موڪليو هو، جنهن تي شيرين خان خوشيءَ سان اها خدمت قبول ڪئي هئي.

صبح ٿيڻ تي جنرل صاحب حڪم ڪيو ته سيل صاحب کي حاضر ڪيو وڃي.

www.sindhsalamat.com books.sindhsalamat.com

حڪم ملڻ شرط هو فوج سميت جبل مان نڪري ڪابل آيو. پوءِ هڪ هزار سوار غزني مان امير دوست محمد خان جي اهل عيال آڻڻ لاءِ مقرر ڪيا ويا ، انهيءَ تاڪيد سان ته هڪ مهيني تائين امير جي سپني واسطيدارن کي غزني جي قلعي مان ڪابل آندو وڃي.

اهڙيءَ ريت امير دوست محمد خان جي ٻاويهن پٽن، تيرهن پائٽين، اٺتيهه ٻين قريبن، چار سو غلامن ۽ ٽي سو ڇٽن ٻين سهٽن، سيبتن سچ چند جهڙن مهاندن ڪي، جيڪي سڀ امير جا مٽ مائٽ هئا ، سيني (هڪ هزار هڪ سو پندرهن ٻازن) کي غزني جي قلعي مان ڪيڍي امير دوست محمد خان جي حوالي ڪيو ويو. سڀ پاڻ ۾ ملي خوشيءَ ۾ چور ٿي ويا .

امير جي اهل عيال پهچڻ کان پوءِ متان حڪم آيو ته ڪيس لڏياني روانو ڪيو وڃي. ان لاءِ هڪ گورا پلٽڻ، ٻي پلٽڻ نمبر ٢٣-ترڪ سوارن جو رسالو ۽ هڪ توبخانو امير موصوف جي نگهباني ۾ ڏنو ويو.

اُسهڻ وقت لارنس صاحب، امير دوست محمد خان کي چيو: هن گهڙيءَ اوهان جيڪڏهن شاهه شجاع سان ملاقات ڪُريو ته ڏاڍو چڱو- امير اڌ ۾ ڳالهه ڪٽيندي انڪار ڪيو ۽ چوڻ لڳو، ملاقات جيڪا اوهان صاحبن سان ٿي چڪي، اهائي ڪوڙ (ڪافي) آهي! ان جو اهو نتيجو نڪتو جو قيدي ٿيو پيا وڃون، انهيءَ حالت ۾ بادشاهه (شاهه شجاع) سان ملڻ ۾ ڪهڙو فائدو؟ هيءُ سڄو طوفان (اوٿر) ان جو ئي ته اٿاريل آهي نه ته اوهان انگريزن کي ڪهڙي طاقت هئي جو ان جي ساٿ ۽ سهڪار بنا هن اڻ ڏٺي ۽ اوپري ڏيهه (خراسان) افغانستان ڏانهن اچڻ جي ڪريو ها!!

انهيءَ بحث کان پوءِ امير موصوف ١٢ نومبر ١٨٤٠ع مطابق ١٢٥٦هه ڪابل کان جلال آباد ۽ جلال آباد مان خيبر لڪ ۾ آيو. انگريز پاران هڪ ريپو في بازو خيبر وارن جي سردار طره باز خان کي محصول ۾ ڏني، حفاظت سان خيبر ٽپي جمرود ۾ قافلو پهتو. اتان پشاور ڏانهن آيو: جتان جي سک حاڪم شير سنگهه (جانشين راجا رنجيت سنگهه) انگريزي فوجن جي اچ وڃ جي سلسلي ۾ ٻاويهه لک رپيا ملڪ پيلڻ جي محصول ۾ وصول ڪيا ، جيتوڻيڪ هڪ ڪک جو به نقصان ڪونه ٿيو هو. سرڪار پاران ٽڏي تي محصول جي صورت ۾ اهو تاوڻ پري ڏنو ويو: تڏهن پشاور ۾ نٽول صاحب، رنجيت سنگهه پاران حاڪم مقرر ٿيل هو، جنهن ڇهه ڏينهن امير دوست محمد خان ۽ انگريزي فوج کي پاڻ وٽ رهائي، سندن مهمان نوازي ڪئي ۽ سپني جي سٺي خدمت سرانجام ڏنائين.

www.sindhsalamat.com books.sindhsalamat.com

ليڪن مهمانداري جي اها خبر جڏهن شير سنگهه کي پئي ته ڏاڍو اچي ڏمريو. پشاور جي انگريز عملدار ڏي زوردار حڪم موڪليائين ته تو هڪ ڏينهن ڪان وڌيڪ انگريزن جي فوج پشاور ۾ رهائي، قاعدي جي ڀڃڪڙي ڪئي آهي، تنهنڪري انهن ڇهن ڏينهن جي عيوض ڇهه لک رپيا ڀري ڏي. حڪم موجب هن اهي ڏوڪڙ ڀري ڏنا. پوءِ يڪدم انگريزن جي فوج کي پشاور جي حد مان روانو ڪري ڇڏيائين، ان ۾ ڪابه وٿي ڪانه وڌي ويئي.

امير دوست محمد خان قافلي سان گڏ راولپنڊيءَ ۾ آيو ته اتان جي ناظم محمد امين خان سندس آجيان ڪندي، ڪيس هڪ هزار رپيا روڪ، ٻه ولايتي ڀلا گهوڙا، دعوت ۽ مهمانداري طور ڏنا. امير گهٽي ئي نهڪار ڪئي، پر هن ميڙمنٽ ڪري اهي سوکڙيون ڏئي ڇڏيس. ٻئي ڏينهن اتان ڪوچ ڪري منزلون هٽندا ٽئين ڏينهن رهتاس جي قلعي ۾ آيا. هتي به مردان خان قلعي جي حاڪم هن کي ٻه هزار روڪ، ٻه گهوڙا، ۽ ٻه اوني شالون نذراني ۾ ڏيندي، ڪيئي ڀليون دعوتون ڪيون. امير دوست محمد خان جيتوڻيڪ اهي شيون به وٺڻ لاءِ تيار نه هو، ته به هن زور مس ڪري ڏيس ڪٺايون. اتان ڪان پوءِ قافلو ڪاشور (قصور) ۾ آيو، جيڪو لاهور کان چوٽيهه ميل ڏکڻ ۾ آهي. هتي امير دوست محمد خان جو وڏو ڀاءُ سلطان محمد خان اچي ساڻس مليو. هزارين رپيا روڪ، اوني شالون ۽ ڪيمخواب جا نفيس جوڙا، هڪ هاٿي، گوبر (گوءِ ڪتندڙ) اُٺ، گهوڙا نذر ڪيائين، ۽ ٻاڻ ۾ ڏاڍيون ڪڇهريون ڪيائون. دعوتن ۾ طرحين طرحين طعام موجود ٿي ڪيا ويا. مجلسون ڪندي، سلطان محمد خان، امير کي چيو ته اوهان جو ٻارن ٻچن سان انگريزن ڏانهن وڃڻ ٺيڪ نٿو ٿئي، ڇو ته انگريزن جي رنگريزي آخر ڏاڍي اولي ٿي لڳندي آهي. هيءُ پهرين درجي جا مڪار ۽ عيار آهن، هنن تي ڪڏهن به اعتبار نه ڪرڻ کپي. هنن جو وعدو وفا ٿيڻ کان عاري آهي. جيڪو وٺن ٿا تو، تنهن جو ڇٽڻ ڏکيو آهي. هيءُ ڪنهن کي بند ۾ وجهي بي موت ٿا مارين ته ڪنهن کي وري ولايت جي سير سواڏ جي آسري رڻ ۾ رُلائي ٿا ڇڏين. هن انهيءَ قسم جا ڪيترا واقعا امير کي ٻڌايا. پر هيءُ مڃڻ لاءِ تيار نه ٿيو، چئي: منهنجي قسمت ۾ ائين لکيل هو. اوهان مهرباني ڪري ان باري ۾ مون کي ڪجهه به نه سمجهايو.

قضا ايندي آهي، ته ڪابه خبر نه پوندي آهي،

قضا جا ڪم، قدرت ئي جاڻي ٿي:

ٻئي ڪنهن کي ڪل ناهي.

قضا ايندي، اکيون پوڙجيو وڃن،

عقل به دنگ رهجيو وڃي.

بهرحال آءٌ پنهنجي رضا خوشيءَ سان پيو وڃان، مون کي انگريزن هونءَ به زوريءَ گرفتار ڪونه ڪيو هو: ڳوهه کي ڪٽي ڪٽندي آهي ته: پاڻ شڪارين جا گهر پڇندي آهي. آءٌ پاڻ ئي ڪوڙڪيءَ ۾ اچي پيس، دل نه لاٿي اٿم، ڏسجي ته ڇا ٿو ٿئي.

سلطان محمد خان جڏهن امير دوست محمد خان جي ڳالهين کان لاجواب ٿيو ته پڇاڙيءَ ۾ چوڻ لڳس: چڱو، اوهين پاڻ پلي وڃو. پر ٻارن ٻچن کي اسان وٽ ڇڏي وڃو. انهن جي پرگهور اسان پاڻهين لهنداسين. امير اها صلاح به ڪانه مڃي.

اتان نڪري قافلو فيروزپور پهتو، جتان ڦري لڌياني ۾ آيو. انگريزن شاهه شجاع جي حرم کي، جيڪو عاليشان بنگلن ۾ رهيل هو، پاهر ڪيڏي امير دوستِ محمد خان کي اتي رهايو.

ٿورن ڏينهن کان پوءِ، انگريزن شاهه شجاع جي حرم کي زمان شاهه(١) سان گڏ ٻه پلٽنيون ڏئي اليگزينڊر برنس جي نگهبانيءَ ۾ خراسان اُماڻي ڇڏيو. پڇاڙيءَ ۾ شاهه شجاع جي حوالي ڪيل محل ماڙيون امير جي حوالي ٿيون، جتي پاڻ سمورن مائٽن، مٽن ۽ واسطيدارن سميت آرام، آسائش ڪرڻ لڳو.

چوڻ ۾ اچي ٿو ته ستر هزار انگريزن جي فوج ٽيهه هزار بينگال مان، اهڙا ٽيهه هزار ٻيا فوجي بمبئي جا سرڪاري عملي سوڌا خراسان/افغانستان اُماڻيل هئا، جن مان صرف ست هزار زنده، سي به ڦٽيل ۽ اپاهج حالت ۾ واپس آيا، باقي سڀ ان سرزمين ۾ بنا ڪفن دفن جي جهنگ جي جانورن وانگي رائين گائين (رائگان) ٿي ويا.

انگريز جيئن ته سون چاندي هٿ ڪرڻ جي هيڄ ۾ هوندا آهن، جتي به ڪين ڪا زرخيزي ڏسڻ ۾ ايندي آهي ته ان لاءِ هاٿا هڻڻ لڳندا آهن۽ اهڙي نموني خراسان/افغانستان ۾ به اکيون وڏائون ۽ هٿ ڳنڍيائون، پر ورين کي به ڪين ڪنهن چوائي:

گڏهه ويچاري ٻچ جي آس ڪئي، پر ڪن به وڃائي ويٺو......

هنن جيڪي خرچ خفا ڪري بي انت خزانه برباد ڪيا، اهي هڪ طرف ته فوج جي بربادي، ٻئي طرف. آخرڪار گڏهه وانگي هينگندا خراسان افغانستان مان هٿين خالي واپس ٿيا.

هن پاسي وري سنڌ جي ميرن کي شاهه عباس ۽ قلندري لڏي جو علمبردار سمجهي، اک ڇنڀ ۾ سنڌ جي ڪمزور فوج تي چڙهائي اچي ڪيائون، جنهن جو تفصيل پنهنجي موقعي تي بيان ڪرڻ ۾ ايندو!

(١) زمان شاهه ولد تيمور شاهه، شاهه شجاع جو ڀاءُ، جنهن کي انڌو ڪيو ويو هو. (ڏسو تعليق نمبر٣).

www.sindhsalamat.com books.sindhsalamat.com

بس جتي بہ ڏنڊي جو زور هوندو آهي اتي هر حساب ڪمزور تي پوندو آهي. (۱)

هاڻ، دلاوري جي ميدان ۾ شهسوار ثابت ٿيندڙ سردار محمد اڪبر خان (امير دوست محمد خان جي شير پٽ) ۽ ٻين ميدان ماڻيندڙ اميرن: غازي عبدالله اڇرڪزئي ۽ ڪابل جي هاڪارن جو بيان ڪجي ٿو.

هيءَ هڪ عجيب داستان آهي، جنهن مان ڪجهہ حاصل ڪرڻ ڪپي،
عقل کي پڻ ياد رکڻ گهرجي تہ: مرد اهو آهي جو واقعي جوانمرد هجي(۲)

*

(۱) هتي فحش لفظ لکيل هو، جو تصحيح ڪندڙ حذف ڪري ڇڏيو.

(۲) ڏسو تعليق نمبر ۲۱- عبدالله خان اڇڪزئي.

www.sindhsalamat.com books.sindhsalamat.com

ميڪناٽن صاحب جي باري ۾ جيڪو انگلستان جي راڻيءَ جي فرمان موجب سجي هندستان جو حڪمران (گورنر جنرل) مقرر ٿيو. ان شاندار عهدي لاءِ سندس فخر ۽ خوشيءَ جو اظهار - ان کان پوءِ وڏيڪ انتظام درحق ڪابل جي ڪن اميرن جي گرفتاري جو خيال ۽ شاهه شجاع جي طرفان ان معاملي ۾ دل من هٽي پنهنجي نيت جي اوڙاهه ۾ اچي پوڻ:

انگريز سرڪار جي اهلڪارن هيترين جنگين، جوڪن ۽ خون خرابي کان پوءِ شاهه شجاع جهڙي ممانديءَ کي گڏي وانگي ڪابل جي تخت تي ٺاهي نڪي ويهاريو. ٻئي پاسي امير دوست محمد خان جهڙي غازي مرد کي نهايت بيدليءَ سان هندستان اماڻي ڪڍيائون ته ڪابل ۽ ان جي آسپاس جي ننڍن وڏن اميرن توڙي رئيسن هڪ پاسي هن خوف ۾ ته سرڪار نامدار امير دوست محمد خان کي ازخود صلح ڪرڻ تي به ساڻس نهي هلڻ بدران ڪيس ملڪ بدر ڪري ڇڏيو. ٻئي طرف ان اميد تي شاهه شجاع تي جيڪي مهربانيون ۽ نوازشون ڪيون ويون آهن، تي سگهي ٿو ته اسان مان به ڪنهن جو ڀاڳ ڀيڙو ڏي ۽ دال مان سيرو ٿي پوي.

انهيءَ ڊپ ۽ لالچ ۾ هرڪو پنهنجي ليکي ۽ پنهنجي منهن اڌ هيسجي ته اڌ همٿائجي، ان فيصلي تي اچي پهتو ته ڪيئن به ٿئي انگريز سرڪار جو پاسو نه ڇڏجي، ڇو ته وري به سيڪو شينهن جي ڪلهي تي ته هوندو.

انهيءَ سوچ سان سيئي انگريزن جي پوئواري ۽ شاهه شجاع جي پوءِ لڳيءَ ۾ پڪا فرمانبردار ۽ وفادار ٿي ويا. هاڻ هنن کي دلجاءِ ٿي ته ٻيڙي سير تي چڙهي يا ڪنڌيءَ لڳي، مڙني وجي هن پار نڪرندا سين.

سرڪار بهادر شاهه شجاع کي ڪابل جو بادشاهه بڻائي، ميڪناٽن کي پنهنجي نمائندي جي حيثيت ۾ اتي وزير مقرر ڪيو ۽ سڄو انتظام سندس حڪم هيٺ ڏنو ويو.

شاهه شجاع به هٿ وٺي سڀ معاملا ميڪناٽن جي مرضيءَ تي ڇڏي، پاڻ پوريءَ

www.sindhsalamat.com books.sindhsalamat.com

طرح بي فڪر ٿي آسائش ڪرڻ لڳو ۽ ذاتي مراعتن مان ڀرپور عيش عشرتون ڪندو رهيو. ڪيس اهڙي ڪابہ ڳڻ يا ڳڻتي ڪانہ هئي، تہ ايندڙ وقت ۾ ساڻس ڪا ويڌن بہ ٿيڻ واري آهي.

انگريز فوجي (اوريان پريان مڙئي) جيڪي خراسان/افغانستان جي جنگي مهم سر ڪرڻ پيري هاجيڪار ڪشالن ۽ موتمار مصيبتن برداشت ڪرڻ ڪان پوءِ پڇاڙيءَ اچي شاهہ شجاع جي پاڇي ۽ پناري ۾ فرصت جا ڏينهن گهاري رهيا هئا، تن جي چڻ قسمت بدلجي ويئي ۽ ڪنهن چڱائي ڪرڻ بدران اچي جو بڇڙائين ۾ پيا تہ ڌڻيءَ جي پناهہ!

روزانو ڪاڌي ۾ هنن کي ڪيترن قسمن جا طعام: گوشت، پلاءُ، حلوا، ڪيرٿيون، ڪباب وغيره تہ مختلف ميوا: انگور صاحبي، خليلي، خايہ غلامان(١) ۽ ڪشمش (جيڪي سڀ چاليهن قسمن جا ٿين ٿا) خونچن ۽ ٽوڪرن جي صورت ۾ ملڻ لڳا، جيئن اهي سواڌي کاڌا کاڌائون، تيئن اچي بدن ۾ ماچ وڌائون، اهڙا تلها متارا ٿي پيا جو ڪا پيٽي نہ هئي.

هوڏانهن سندن اها حالت هئي جو هندستان ۾ ڳاڙهن مرچن، اٽيين ڊڳڙين ۽ دال سندن هڏا سڪائي ڇڏيا هئا. هاڻ جو پاڳ ورين تہ متن چربي (وهہ) چڙهي آئي.

هنن جي عيا شيءَ تي انگريزن يا شاهہ شجاع کي ڪو اعتراض ڪونہ هو، ڇو تہ هيءَ سندن جڻ ڪاناٺو پٽ هئا، تنهنڪري سيڪجهہ روا ۽ گوارا هو. رعيت مان ڪنهن کي ڪا طاقت نہ هئي جو ڪجهہ ڪڇي سگهي.

فوج سان گڏ عملدار بہ عيا شيءَ تي لهي پيا. ڪنهن چواڻي: ڪابل جي ڪا زال بنا ڪنهن سينڌيءَ جي نہ هوندي آهي ۽ پشاور جو اٽو جوار (جوئر) جي ان ڪان سواءِ نہ هوندو آهي. انهيءَ مطابق سيني سرڪاري ڪارندن اچي منهن ڪارائي ۾ هٿ وڌا، سو نفس پروري ۽ عيش پرستي ۾ رات ڏينهن هڪ ڪري ڏنائون، جنهن ۾ ڪين ڪابہ ڦڪائي نہ پئي ٿي. نہ وري ڪنهن انتقام جو ڪو الڪو ٿي رکيائون. ائين ڏوهہ ثواب جي انجام ڪان غافل هئا.

اهڙي نموني هوريان ڏاڍيان وقت گذرندو ويو. آخرڪار اها مهل اچي ويئي جو ١٢٥٩هہ-١٨٤٣ع(٢) انهن بدترين واقعن جي نتيجي ۾ شاهہ شجاع جي بادشاهي

(١) خايہ غلامان: اهو بہ انگور جو هڪ خاص قسم آهي، جيڪو شوق سان کاڌو ٿي ويو.

(٢) صحيح ١٢٥٨هہ (١٨٤١ع) آهي. -حبيبي

www.sindhsalamat.com books.sindhsalamat.com

برقرار رهڻ بدران ڊانوان ڊول ٿيڻ لڳي ۽ اهڙو زوال شروع ٿيو، جنهن جو امڪان ڪونه هو!

انگلنڊ مان ميڪناٽن صاحب کي مهاراڻي جو فرمان پهتو تہ: ڪابل ۾ اوهان جي ۽ شاهہ شجاع جي پهچڻ ۽ انتظام سنڀالڻ کان پوءِ اوهان اتي جنهن جهد جاکوڙ سان پنهنجا ڪارناما سرانجام ڏنا آهن، تن کان ملڪہ معظمہ پوريءَ طرح آگاهہ ٿي چڪي آهي. اوهان جون تدبيرون ۽ تجويزون بيشڪ ڏاهپ ۽ سياڻپ ڀريون هيون، جيڪي اوهان ڪتب آنديون.

انهن خدمتن جي عيوض هندستان جي حڪمراني اوهان جي ماتحتيءَ ۾ ڏجي ٿي. اوهان کي کپي تہ هن فرمان پهچڻ سان ڪابل مان روانا ٿي اچي پنهنجي نئين عهدي تي فائز ٿيو، جو مهاراڻي اوهان جي عاليشان ڪارڪردگي کان خوش ٿي، پنهنجي رضا سان اوهان کي اها نعمت عطا ڪئي آهي.

ميڪناٽن صاحب فرمان ملڻ سان ڏاڍو سرهو ۽ سرخرو ٿيو، ايتري قدر جو خوشيءَ مان ڪپڙن ۾ ئي نٿي ماپيو. چئي: دنيا کي کپي تہ اڄ مون کي مبارڪون ڏئي. ڏٺي جا لڪ ٿورا، جو منهنجا ڀاڳ سياڳا ٿيا آهن. انهيءَ خوشيءَ ۾ شادمانا شروع ٿي ويا ۽ هر هنڌ نغارا وڄڻ لڳا. چوڌاري ڏاڍا ڇهڇٽا ٿي ويا- پر ٻئي پاسي عالم اسرار مان ڄڻ موت جي مارن جا ڪوڪرا هئا.

بهرحال ان خوشيءَ جي موقعي تي دستور موجب هر ڪنهن اچي صاحب بهادر (ميڪناٽن) کي دل کولي مبارڪون پيش ڪيون، تہ توکي هيءُ شاهي مسند مبارڪ هجي! هيڏانهن هيءَ هلچل لڳي پئي هئي تہ هوڏانهن شاهہ شجاع اونڌي منجهي ڪيو وينو هو. ڪيس ميڪناٽن صاحب جي اوچتي روانگي نہ آئڙي، جنهنڪري جهوريءَ ۾ پئجي ويو. ان تان برنس صاحب، جيڪو انگريزي عملدارن مان دانشمند ۽ هوشيار هو، پاڻ ميڪناٽن صاحب جي حضور ۾ ويو. جنهن کي هن مهاراڻيءَ جو فرمان ڏيکاري پنهنجي روانگيءَ جي پڪ ڏياري. پڇاڙيءَ چيائينس تہ: آءٌ توکي پنهنجي جاءِ تي مقرر ڪريان ٿو. ٻن ڏينهن کان پوءِ بمبئي ڏانهن پنهنجي روانگي آهي. ٿوري دير کان پوءِ چوڻ لڳو، ليڪن هڪ خطرو يا سونسو مون کي سجهي پيو. سو هيءُ تہ جيتوٽيڪ هن وقت ڪابل جا سڀئي سردار رعيت سميت شاهہ شجاع جي بادشاهي ۾ خوش ۽ بلڪل رضامند آهن، تڏهن بہ ڪي امير ڏسان پيو تہ فتني جي ڪڍ پيا پاڻ پتوڙين! سياڻي ٿي سگهي ٿو تہ منهنجي وڃڻ پڄاڻان ڪو رڳڙو پيدا ٿي پوي ۽ شاهہ شجاع مورڳو بادشاهي وڃائي ويهي. ان ڪري مناسب آهي تہ اوهان شاهہ شجاع وٽ لنگهي

www.sindhsalamat.com books.sindhsalamat.com

وڃو ۽ اڪيلائي ۾ جڏهن پيو ڪو ونس نه هجي، ڪيس ادب سان عرض ڪيو ته: جيڪڏهن اوهان جو حڪم ٿئي ته اهڙن مشڪوڪ ماڻهن کي گرفتار ڪري مون (ميڪناٽن) سان هندستان روانو ڪيو وڃي. خاص ڪري عبدالله خان اڇڪزئي، امين الله خان لوگري ۽ شمس الدين خان، امير دوست محمد خان جي پائڻي ڪي، جيڪي هميشه شاهه شجاع جي بادشاهت پنيان ڪانه ڪا سازش ڪندا اچن ٿا، انهن جي هتان نري وڃڻ ڪري بنهه ناپر اڇي ويندي جو اهيئي اصل فتني جي جڙ آهن.

انهيءَ صلاح موجب برنس صاحب شاهه شجاع وٽ ويو ۽ کيس ميڪناٽن صاحب جي سڄي سرگذشت کان واقف ڪيائين، پر شاهه شجاع سڄي مذڪور ٻڌڻ کان پوءِ پهريان برنس صاحب کي دستور مطابق خلعت ڍڪائي ۽ پوءِ چيائينس ته ان ڳالهه جو جواب صلاح مصلحت کان پوءِ ڏنو ويندو. برنس صاحب واپس اها روداد ميڪناٽن صاحب سان بيان ڪئي، جيڪو تفصيلي جواب جي انتظار ۾ هو!

*

انگريزن جي فوج سان عبدالله خان اچڪزئيءَ جي جنگ، جنهن ۾ سندس سوٽ جو مارجي وڃڻ:

برنس صاحب جڏهن شاهه شجاع وٽان واپس ٿيو ته هن ڪابل جي سيني سردارن کي پاڻ وٽ گهرايو ۽ کين ٻڌايائين ته ميڪناٽن صاحب اوهان کي گرفتار ڪرائي پاڻ سان گڏ هندستان وٺي وڃڻ ٿو چاهي، جنهن لاءِ مون کان اجازت وٺڻ جي اوسيئڙي ۾ آهي، ليڪن اجا مون ڪيس ڪو جواب نه ڏنو آهي. سردارن اهي گفتا ٻڌي خار مان ڏند ڪرٽيندي وراڻيو:

”هيءَ سڄي مصيبت تنهنجي ئي ته آندل آهي! اسين انگريزن کي ڪونه ٿا سڃاڻون ۽ اهو به نٿا ڄاڻون ته اهي ڪهڙي باغ جي موري آهن، اوهان خير سان ورهين جا ورهيه ڪابل جي بادشاهي جي شوق ۾ دربدر ٿيندا رهيا، پويان امير دوست محمد خان خراسان جي ولايت افغانستان جو والي هو، جنهن ترار جي زور تي ايڏي رسائي حاصل ڪئي هئي. اوهان جو ڪنهن تي اعتبار ڪونه هو، پر اسان سردارن ڪاغذ جي ٽڪري تي صحيحون ڪري امير دوست محمد خان کان منهن موڙ ڪئي، جنهن کان پوءِ اوهان پاڻ، انگريزي عملدارن ۽ فوج کي ڪابل ۾ آڻي ڪيو. هاڻ اسان انهيءَ ڪئي جي سزا پيا پوڳيون، جو هر روز انگريزن جي فريب ڪاريءَ جا گل ٽڙندا ڏسي رهيا آهيون. جيڪڏهن اها حالت رهي ته اهو ڏينهن پري ناهي جڏهن ڪابل جون عورتون پولڙا ڇٽينديون! اسان ڏسون پيا ته جڏهن ڪڏهن خواري ۽ خجالت آڏو ايندي پئي وڃي ته پوءِ اهڙي حياتيءَ مان ڇا حاصل، سواءِ ان جي ته اسان جا منهن هيڏا ٿيندا رهن ۽ اسان ٺڪائيءَ کان ڪنڌ مٿي ڪٿي نه سگهون!“

شاهه شجاع، سردارن جا اهي اندر گهائيندڙ لفظ ٻڌي، ٿڌو شوڪارو ڀريو ۽ پوءِ انهن کي چيائين: اوهان کي منهنجي ڦٽيل دل جي ڪا خبر ناهي، ڇا اوهان سمجهو ٿا ته اسان انگريزن جي اها تابعداري، جيڪا جڳ جهان ڏسي رهيو آهي، دل جي خوشيءَ سان پيا ڪريون؟ هيءَ جو رات ڏينهن سندن حڪم جي پيروي ۾ پيا هلون، تنهن جو لاچار صرف اهو آهي ته اسان کي سڙندي پڇندي به انهن سان رهائڻو پوندو!

www.sindhsalamat.com books.sindhsalamat.com

هاڻ انهيءَ ٿوري ٿولڻ مان ڪهڙو فائدو جڏهن اهو پيالو پڪو ۽ اهو ساقي نہ رهيو! اهو دڪان ڪجي ويو ۽ دفتر داڙي سڀ ڊورن جو ڪاچ وجي تيو ۽ جيڪو ڏنو اهو اڻ ڏنو ٿي ويو! جيڪي مانجهي مرد هئا، اهي خراسان افغانستان مان موڪلاڻي ڪري ويا، هاڻ اهڙو ڪوبہ غيرتمند ڏسڻ ۾ ڪونہ پيو اچي. نہ وري ڪو ايماندار ئي باقي آهي- توهان تہ انين چنو ٿا، پر حقيقت اها آهي تہ خود انگريز سرڪار ان ڳالهہ ۾ راضي ناهي تہ اهل اسلام جي مٿان نصرانين جي حڪومت هجي.

چوندا آهن تہ بيبيءَ جو گهر ۾ ويهڻ ستر ڪان نہ پر چادر نہ هئڻ ڪري آهي! ڇا ڪجي، ڳالهہ ڏاڍي ڏک پري ٿي لڳي! پر ياد رکو تہ اسان جي ترار اسلام جي ترار آهي، جنهن ڪي همت ۽ غيرت هجي سو اڳتي وڌي اچي ميدان ملهائي! ان لاءِ آءٌ پاڻ پنهنجي خزاني مان غازين جو سڄو خرچ پکو پورو ڪندس. ليڪن شرط هيءُ آهي تہ اهو سڀ ڪجهہ راز ۾ رکيو وڃي. مٿان مون ڪي آئيءَ ۾ اچٹو پوي.

سردارن جڏهن اهي ڳالهيون ٻڌيون، جيڪي شاهہ شجاع ايماني غيرت وچان انهن سان ڪيون تہ سندن غيرت جوش ۾ اچي ويئي ۽ پنهنجن اسلامي جذبن جو اظهار ڪندا، گهرن ڏانهن راهي ٿيا. ٻئي ڏينهن سڄ اپريو مس تہ خراسان/افغانستان جا هڙئي سردار: عبدالله خان اڇڪزئي، نائب ملا مومن خان غلزائي، امين الله خان لوگري، شمس الدين خان بارڪزئي، گل محمد خان، عبدالعزيز خان، محمد شاهہ خان، سليمان خيلي، اسڪندر خان باميزئي، عبدالسلام خان فوفلزئي وغيره گڏجي پاڻ ۾ صلاح مصلحت ڪري قرآن پاڪ تي قسم ساک کڻي هڪ ٿي، انگريزي فوجن جي قتلام سان گڏ ميڪناٽن جي قتل لاءِ نعرا هڻندا نڪري نروار ٿيا.

ان ڪان اڳ سيني اها صلاح ڪئي تہ اسان ڪي ڪا ارڏائي يا اڳرائي ڪرڻي ناهي. اول اهو ڏسون تہ خود اهي ڪهڙي روش ٿا اختيار ڪن، تنهن ڪان پوءِ پنهنجي الاتوهار ٿيندي. هيءُ اڃا انهيءَ ويچار ۾ هئا تہ انهيءَ رات عبدالله خان اڇڪزئي جو ڪو ماڻهو اليگزينڊر برنس جي پاسي وڃي ڪنهن جو پيچو ڪرڻ لڳو، جنهن ڪي هڪدم موٽائي آندو ويو. جڏهن ڪانئس پڇا ٿي، ٻڌايائين تہ اسان جي ڪهول مان هڪ عورت صاحب جي سراءِ ۾ نوڪرياڻي آهي، تنهن لاءِ انين ڪيو ويو. عبدالله خان اها ڳالهہ ٻڌي ٽپي ڳاڙهو ٿي ويو ۽ هڪ معتبر ماڻهو برنس ڏانهن موڪليائين تہ اها ٻانهي واپس ڪئي وڃي.

برنس صاحب، ٻانهي تہ واپس ڪانہ ڪئي ، هٿئون انهي معتبر ڪي هن دڙڪا داٻ ڏئي بي عزتو ڪري ڪڍيو. انهيءَ جٽ ڪان هو چپ ڏندن ۾ چپيندو، واپس آيو ۽

www.sindhsalamat.com books.sindhsalamat.com

جيڪي سائنس ٿي چڪو هو، سو عبدالله خان جي اڳيان بيان ڪيائين.

عبدالله خان کي جڻ موقعو ملي ويو. سيني سردارن کي پاڻ وٽ گهرائي ڪين ٻڌايائين اجهو هيءَ صورتحال درپيش اچي چڪي آهي، هاڻ اسان جي حجت پوري ٿي، جو ته اڱرائي انگريزن ڪان ٿي آهي: جن هر ڪنهن کي آزار پئي ڏنا آهن.

هن وقت جيڪڏهن انهيءَ ٻانهيءَ جو تدارڪ نه ٿيو، جو چوندا آهن ته ٻانهين سان ڪار منهنپ ڪرڻ، غسل ڪرائڻ سان پاڪ نٿي ٿئي! پوءِ ته انگريز بي ڊپا ٿي اسان جي پويان پنجي ويندا ۽ ٿوري ئي عرصي اندر سيني سردارن کي گرفتار ڪري قيد ۾ هٿي چڏيندا . اسان علي جي توڪل تي علم محمدي کڻي سوپ ڪرڻ ٿا چاهيو. جيڪڏهن خدا جي عنايت ۽ احمدي اعانت سان دين جي دشمن تي فتحياب ٿياسين ته واهه، نه ته به شهيد ٿي ته مرنداسين!

قرآن ۾ به ائين فرمايل آهي ته خدا جي راهه ۾ جهاد ڪرڻ پنهنجي نفس ۽ مال سان وڏي خير جو ڪم آهي. ٻئي پاسي هن بي عزتي ۽ بي ننگي کان، جنهن انسانن جي حياتي حرام ڪري ڇڏي آهي، ائين ڪرڻ بهتر ٿيندو. انهيءَ جوش جذبي سان عبدالله خان جڏهن سردارن کي ٻانهيءَ واري واقعي سوڏي سچي حقيقت پيش ڪئي ته ان وقت نائب ملا مؤمن خان غلزئي ۽ امين الله خان لوگري، جيڪي ننڍپڻ کان سندس گهاٽا دوست هئا ، جهاد لاءِ تيار ٿي ويا. (۱)

ٻئي ڏينهن سج اڀرڻ کان اڳ ٻئي ڄڻا ملي ٿورو لشڪر پاڻ سان وٺي برنس صاحب جي جڳهه ڏانهن وڌيا ۽ اتي وڃي سخت گهيري ڪرڻ کان پوءِ جنگ جي شروعات ڪري ڏنائون.

پهرين هڻ مار ۾ برنس صاحب جي جڳهه تي جيڪو سپاهه موجود هو، تنهن کي بهادريءَ سان اتيئي پورو ڪري، پوءِ اڳتي وڌڻ لڳا . انهيءَ دوران سردار عبدالله خان جو سوٽ شهيد ٿي چڪو هو.

ڪابل جي شهر ۾ جڏهن عام خاص ماڻهن تائين اها خبر پهتي ته چوڌاري هوڪرا لڳي ويا. ڪابل جا رهاڪو، هونءَ به هاها هوهڙ ۾ اڳرا هوندا آهن، سو جڏهن غازين جي سوڀ ڏٺائون ته خدا جا شڪرانا ڪرڻ لڳا . ان لاءِ اڌ رات جو آهون دانهون ڪندا ٿي رهيا ته من ڪو واءُ وري! شهر ۾ جيڪي به ننڍا وڏا گهرن، گهٽين ۽ بازارين ۾

---

(۱) جهاد لاءِ هنن جي اها تياري ۱۷ رمضان ۱۲۵۸هه مطابق ۲ نومبر ۱۸۴۱ع ۾ شروع ٿي هئي، موهن لال لکي ٿو ته: صبح جو سوير هڪ ٻانهي منهنجي ڪمري ۾ آئي ۽ دانهون ڪرڻ لڳي ته اوهان ڏاڍا ارڏا آهيو، سارو شهر ڇيپاڻجي رهيو آهي. (حيات امير ۲-۱، ۴.)

www.sindhsalamat.com books.sindhsalamat.com

موجود هئا ، سندرا ٻڌي چٺن يارن جي نالي جو نعرو هڻندا ، برنس جي جڳهه ڏانهن وريا ، جتي ماڻڙ وارو ميڙو لائي ڏنائون.

برنس صاحب ان گهڙيءَ حويليءَ ۾ پنهنجي محبوبہ سان حمام جي حوض اندر مهر محبت ۾ مشغول رهي، پورو عيش ڪري پاڻ کي پاڪ صاف پئي ڪيو ، ويرم نہ گذري تہ غازي اچي مٿانئس ڪڙڪيا . پانهيءَ سان، جنهن تي جميڙو هليو هو، گڏ بہ ميم صاحبون، جيڪي صاحب بهادر جون خاص دل گهريون هيون، تن کي ۽ خود صاحب کي حمام کان گهلي ٻاهر ڪڍي موت جي منهن ۾ وڌائون. اتي جيڪو مال اسباب موجود هو، لٽي ڦري ٻيبنگ ڪري ڪمپني جي ڪڙڪيدار ڪلدارن سان جهوليون ڀري وري بخشي جانسن ڏانهن وريا ، جيڪو گدام ۽ خزاني جو نگهبان هو. اتي بہ ساڳي وٺ پڪڙ ۽ نڪا نُڪي سان سموري مڏي موڙي تاراج ڪري ڇڏيائون. شهر ۾ جيڪو بہ انگريز ڪين هٿ پئي لڳو، تنهن جي هاج لاهي تراريون رت سان رنگيندا ٿي ويا .

انگريز اچي ڀاڄڙ ۾ پيا ۽ شهر ڇڏي وڃي ڇانوڻيءَ ۾ پناهه وٺي جان جي امان جون دعائون گهرڻ لڳا . ڪير جو تتل ڪوري ۾ پاڻ کي اڇلائي!

ميڪناٽن صاحب کي پتو پيو تہ هوش حواس وڃائي خوف هراس ۾ ڪنبڻي وٺي ويس. هوڏانهن سڄي شهر ۾ جنگ جي باهہ ڀڙڪندي ٿي وئي- غازين جا هزارين دستا هڪ ٻئي پويان عبدالله خان وٽ اچڻ لڳا .

صاحب بهادر (ميڪناٽن) فوج کي مقابلي جي تياري لاءِ حڪم ڏنو ۽ چئني شاهہ شجاع ڏانهن اُماٽيائين، جنهن ۾ هن فساد جي روداد ۽ برنس صاحب جي موت جو بيان هو- هنن لفظن ۾ تہ:

”هيءَ جنگ اجا ڪنهن انتها تائين نہ پهتي آهي، تڏهن بہ ٿلهي ليکي رعيت جي بربادي سان گڏ ڪابل جي ويراني جو باعث ٿيندي پئي وڃي ۽ سرڪش روز بروز تولن جا تولا گڏ ڪري پيا اچن، جيڪي اجهو ٿا اوهان تي ڪڙڪن، چڱو ائين ٿيندو تہ اوهان هن وقت سيني کي گرفتار ڪري جيل اندر وجهي ڇڏيو.“

شاهہ شجاع چٺي پڙهي ۽ سردارن جي گرفتاريءَ لاءِ پنهنجن ماڻهن کي چوڪس ڪيائين. ان لاءِ شهزادي فتح جنگ کي حڪم ڪيو ويو تہ تون وڃي فسادين سان منهن ڏي. جيڪڏهن جنگ کان باز اچن تہ واهہ ، نہ تہ هو گوءِ هو ميدان. . . . سيني کي گرفتار ڪري اسان جي حضور ۾ آندو وڃي.

شهزادو فتح جنگ، چار سؤ سوار ۽ بہ پلٽڻيون ۽ چار توبون ساڻ ڪري عبدالله

www.sindhsalamat.com books.sindhsalamat.com

خان اچڪزئي ۽ امين الله خان لوگري وٽ ويو. ڪين عاقبت انديشيءَ جي آڌار تي ڪيئي وعظ ۽ نصيحتون ڪيائين، پر مٿن خير ڪي اثر ٿيو.

جيتوڻيڪ ظاهري طرح شاهه شجاع انگريزن جي راضپي لاءِ ائين ڪري رهيو هو، پر اندران اندر مجاهدن سان مليل هو. انهن جي نهڪار ڪان پوءِ شهزادي ۽ سندن وچ ۾ وٽ ونان شروع ٿي. غازين سچو زور لائي شهزادي کي شڪست ڏني.

انهيءَ جنگ ۾ محمد شريف خان ضبط بيگي قتل ٿي ويو. شهزادو پاڻ به گهوڙي تي چڙهي وني پکو ۽ بالاحصار جي قلعي ۾ وڃي در بند ڪرائي ويٺو(١). شاهه شجاع کي خبر پئي ته پاهران ڏمريو ۽ انهيءَ جهيڙي جي آگ اجهائڻ لاءِ ٿورو گهڻو تاءُ ڏيکاري، ڪيئي تدبيرون ڪيائين. پر ڪامياب ٿي نه سگهيو. پڇاڙيءَ ۾ ميڪناٽن صاحب کي چٺي لکي موڪليائين ته ڪابل جي سردارن سنئون سڌو ڏڏڙ ۾ پير هٽي نافرماني واري آهي، هاڻ اسان ۽ توهان جي ڪابه ڳالهه مڃڻ لاءِ تيار نه آهن. هي جهيڙو خود سرڪار ڪان به نبيريو نه ٿيندو. هنن کي کهڙي به حيلي فساد ڪان روڪڻ کپي، جا ڳالهه سرڪار جي اختيار ۾ آهي.

*

(١) شهزادو فتح جنگ، شاهه شجاع جو وڏو پٽ. وڌيڪ لاءِ ڏسو، ڪتاب ۾ موجود ابدالي حڪمرانن جو شجرو. مترجم.

www.sindhsalamat.com books.sindhsalamat.com

غازين طرفان قلعي تي وجي ميڪناٽن صاحب جي فوجن سان جنگ ڪرڻ:

شاهه شجاع جي چئي، ميڪناٽن صاحب ڪي ملي ته انهيءَ مهل فوج کي تيار ٿيڻ جو حڪم ڏنائين ته سيئي پوريءَ طرح هشيار سنڀالي توبن کي قلعي جي برجن تي رکي شروعات ڪن. ٻاهر جيڪي فوجون هجن، تن کي به اندر آڻي قلعي جا در بند ڪري ڇڏجن، جيئن غازين جي قلعي تي چڙهائي ٿيڻ لڳي، تيئن توبون ڇوڙيون وڃن. ڪنهن به افغان کي قلعي جي ويجهو اچڻ نه ڏنو وڃي.

عبدالله خان ۽ امين الله خان (غازين) جيئن ڏٺو ته ميڪناٽن صاحب پاڻ قلعي اندر وڃي چڪو آهي ۽ توبون به قلعي جي برجن تي تيار آهن ته هنن به قلعي ڏانهن قدم وڌايو. جنگ جي للڪار جو پڙاڏو پوندي، چئني طرفن کان پناڻ بهادر نچندا ڪڏندا نغارا ۽ طبل وڄائيندا، هنن غازين وٽ ايندا ويا. جڏهن سيئي اچي هيڪاندا ٿيا ته مجاهد قلعي جي پرواري جبل تي چڙهيا ۽ ان جي چوٽيءَ مٿان محمدي علم اُڀو ڪيائون. سمورن غازين جي فوج ان جهنڊي جي هيٺان آئي ته هڪ ٺي ڏڪ سان توبن جا ڌڌڪا لڳي ويا، جن جو منهن سڌو قلعي ڏانهن هو.

انگريزن غازين جي يلغار ڏسي پاڻ به پنهنجي فوج کي حڪم ڏنو- بس اشاري جي دير هئي. جنرل سيل فوجون اڳيان ڪري قلعي مان نڪتو ۽ جنگ جي ميدان ۾ اچي صفون درست ڪري جنگ جو حڪم ڏنائين. تراريون مياڻن مان نڪرنديون علم وانگي اڀيون ٿينديون ويون ۽ افغان غازين طرف جبل ڏانهن پيش قدمي ڪيائون. جڏهن انگريزن جون فوجون غازين جي نزديڪ آيون ته هو گهوڙن تي لانگ ورائي فاتحه پڙهي اڳهاڙين ترارين سان چئن يارن جا نعرا هڻندا، جبل تان هيٺ لٿا ۽ دونهين وانگي جنگ جي باهه ۾ پڙڪي اٿيا. دير ٺي نه لڳي ته انگريزن جي فوج جا هزارين بازو غازين جي تراررين ۾ ڪٽجي سٽجي مرندا ۽ ڪرندا ويا.

غازين جنگ ۾ جيڪا سورهيائي ڏيکاري تنهن جي ساراهه لکڻ مشڪل ٿيندي. ٻئي پاسي انگريزن جي فوج به وڏي بهادريءَ سان ڇاتي تاڻي مهاڏو ڏيندي

www.sindhsalamat.com books.sindhsalamat.com

رهي ۽ هن بہ ڪيترا غازي تارارين جو بڪ بٺائي ڇڏيا؛ مطلب تہ ٻنهي پر گهٽ ڪانہ هئي.

آخرڪار غازين پوئتي موٽ ڪاڏي ۽ ڪوهستان جو پاسو وجي ورتائون. انگريز انهيءَ سوپ ڪان پوءِ شادمانا ڪندا، قلعي ۾ اچي رسيا. ٻئي ڏينهن جنگ جي تياري ٿيڻ لڳي تہ عبدالله خان اچڪزئي ۽ امين الله خان لوگري سرڪاري گدام لٽڻ جي صلاح ڪئي ۽ لشڪر کي اوڏانهن هلڻ جو حڪم ڏنائون. هيءُ پهتا تہ گدام جي چوڪيدارن جي ساٿن چڪري لڳي، بندوقن جي ڏڏڪن حشر برپا ڪري ڇڏيو. غازين بہ سينو ساهي هيڪاندو حملو ڪري ڏنو. گهڙي نہ گذري تہ انگريزن جي ڏر ڊرڪي پئي ۽ گدام ۾ جيڪو اناج وغيره هو، سو غازين ڪٽي خوشيون ملهايون.

سردارن ان ڪان پوءِ (فتحمند ٿي) هڪ ٻئي قلعي ڏانهن رخ رکيو، جيڪو شاهي قلعي لڳ هو. اتي گدام جو سامان ٽانيڪو ڪري هڪيا تڪيا انگريزن جي قلعي ڏانهن بندوقن هٽڻ ۾ لڳي ويا. انگريزن هنن جي ايڏي جرئت ڏٺي تہ پاڻ کي بنهہ خطري اندر محسوس ڪيائون. جنرل سيل جيڪو وڏو داناءُ ۽ بهادر هو، ميڪناٽن صاحب وٽ وڃي ڪيس عرض ڪيائين تہ جيڪڏهن حڪم ٿئي تہ هنن سان جنگ جوٽي اهو قلعو بہ هٿ ڪيو وڃي. هن ها ڪئي ۽ هيءُ اوڏانهن وڌيو.

جنرل سيل قلعي تائين وڃي سردارن ڏانهن پيغام موڪليو تہ اوهان قلعو خالي ڪري وڃو، نہ تہ اسان جنگ جي زور تي اهو فتح ڪنداسين. سردارن قلعي کي خالي ڪرڻ ناگوار سمجهي، اڳي ڪان وڌيڪ پير مضبوط ڪري ڪين هڪل ڪئي. انگريزن چئني پاسن ڪان قلعي کي گهيري ۾ آندو ۽ توبن جي گولن سان قلعي جي برجن کي تف ڪري ڇڏيائون. قلعي تي جڻ گولن جو مينهن وسڻ لڳو. سردارن مصلحت جي خيال ڪان پاڻ بچائڻ فرض سمجهي، همت ۽ جوانمرديءَ سان قلعي مان ڪسڪي ٻاهر آيا ۽ جبل ڏانهن وڃي نڪتا. انگريزن جي فوج قلعي ۾ داخل ٿي ويئي. هر ڪو جنرل سيل جي ڏاهپ ڏسي خوش ٿيو. ڪيس سرڪار پاران خلعت ڍڪائي ويئي. انهيءَ فتح ڪان پوءِ سرهائي مان سندن چهرا ٻهڪي رهيا هئا.

ان ڪان پوءِ پندرهن ڏينهن تائين انگريزي عملدار ۽ سندن فوج جا ماڻهو ڪابل ۾ آرام ڪري ٽڪ پيڃڻ لڳا. هاڻ ڪنهن کي بہ غازين جو ڪو خوف خطرو ڪونہ هو.

*

www.sindhsalamat.com books.sindhsalamat.com

عبدالله خان ۽ امين الله خان پاران پندرهن ڏينهن گذرڻ کان پوءِ ڏهن هزارن غازين سان قلعي جي پر ۾ اچي مقابلو ڪرڻ ۽ عبدالله خان جو شهيد ٿيڻ:

انهيءَ جنگ کي پندرهن ڏينهن ٿيا تہ ان کان پوءِ عبدالله خان ۽ امين الله خان ڏهہ هزار جري سوارن جو جٿو وٺي، ميڪناٽن واري قلعي وٽ آيو ۽ هيٺاهينءَ ۾ مورچا تيار ڪرايائين. ٿورو ترسي وري هڪدم بندوقن سان قلعي تي وار ڪيا ويا.

جنرل سيل اها روداد ڏسي، ميڪناٽن کان اجازت ورتي ۽ رسالي جي سوارن سان قلعي کان ٻاهر آيو. پريان غازين کي بيٺل ڏٺائين! انهن جي انگريز فوج تي جو نظر پئي تہ تراريون هٿن ۾ ڪري چئني پارن جا نعرا هڻندا اچي مٿانس ٽٽا ۽ وار تي وار ڪندا ڪيس جهنم داخل ڪرڻ لڳا.

انگريز فوج جي سوارن جڏهن غازين جو غلبو ٿيندي ڏٺو تہ حياتيءَ تان هٿ ڌوئي، ڪين هر حالت ۾ غازين تي حملو ڪرڻو پيو. چڱي جهٽ اها ڏي وٺ هلندي رهي. انگريزي فوجن کي غازين جو توبون هٿ لڳيون ۽ ڪڳيون هٽڻ لڳا.

هن جنگ ۾ انگريزن جي تلنگانہ فوج جو گهڻو حصو غازين هٿان ضايع ٿي ويو. باقي جيڪي انگريزي فوج جي رسالي مان هندستاني فوجي هئا، تن دل ٻڌي ۽ جوانمرديءَ سان جنگ ڪئي ورتائون. جنرل سيل جي انهيءَ سورهيائي انگريزن جي فوج ۾ جڻ ساهہ وجهي ڇڏيو. هر ڪنهن کي حيثيت مطابق انعام ڏئي خوش ڪيو ويو. ان کان پوءِ ڪي ڏينهن جنگ بند رهي.

ڪجهہ عرصو گذرڻ تي انگريزن کي ٻاهور پئي تہ غازين جو لشڪر ماهہ رو (ڪابل جي لڳ هڪ وسندي) وٽ اچي لٿو آهي. اها وسندي هڪ ڪوهہ پرتي جبل جي مٿاهينءَ تي هئي. ميڪناٽن صاحب اها خبر ٻڌي ڏڪي ويو ۽ جنرل سيل کي چيائين: هن وقت غازين جتي اچي داٻو ڪيو آهي، اتيئي انهن کي جنگ ۾ شڪست ڏيڻ ڏکيو ڪم ٿيندو، تنهنڪري هوشياريءَ سان قدم کڻڻ گهرجي.

ساڳي وقت سوچي، پنج پلٽڻيون تلنگانہ جون ۽ ڪيترا هندستاني سوار رسالي

www.sindhsalamat.com books.sindhsalamat.com

مان، جيڪو نئون تيار ٿيل هو، جنرل سيل جي حوالي ڪيائين. ان ڏينهن عبدالله خان ڪنهن ريت ڪابل شهر ۾ اچي چڪو هو. جنرل سيل جڏهن سموريءَ فوج سوڌو چوڪس ٿي اچي ماهروءَ واري وسنديءَ وٽ پهتو ته غازين، جيڪي اڳواٽ ئي تيار هئا، جنگ جو طوفان کڙو ڪيو. هڪدم توبون ڇوڙيون ويون، جن جو پري تائين پڙاڏو پکڙندو ويو. عبدالله خان جي ڪن تي جو اهو پرلاءُ پيو ته دل ۾ چيائين: اڄ ته ڪا وڏي جنگ لڳل ٿي ڏسجي. جلدئي شمس الدين خان ڏانهن ويو، جو ڏاڍو آزمودگار هو ۽ زماني جون ڪيئي سرديون گرميون ڏٺيون هئائين، ان سان صلاح ڪندو رهيو.

هوڏانهن غازين بي جگريءَ سان جنگ ۾ بهرو ورتو شروع ڪيو ۽ وڏي دليريءَ سان انگريزي فوج کي ٽوٽا ڇپرائيندا رهيا. اها قتل ۽ موت جي روح رلائيندڙ راند ٻن پهرن تائين جاري رهي، جنهن ۾ هزارين غازي شهيد ٿي پنهنجي خدا وٽ پهتا ۽ دنيا و مافيها جي غم کان آزاد ٿي ويا. ڪيترا ڦٽجي پيا ته ڪيترا وري اڌ مئا ٿي لتاڙ ۾ اچي پويان پساهه پورا ڪري ويا.

انگريزن جي فوج، جنهن بيدرديءَ ۽ بيباڪيءَ سان بهادريءَ جا ڪم ۽ ڪارناما ڪري ڏيکاريا، تن اهڙيءَ ريت جنگ جي ميدان کي لاشن سان پري رت جون نديون وهائي ڇڏيون.

غازين نيٺ دل هاري ميدان ڇڏيو ۽ عبدالله خان ڏانهن ڪابل ۾ نياپو موڪليائون ته انگريزن جي فوج ساري ڪري چڪي آهي، هاڻ اوهان جو اچڻ ضروري ٿيندو ته جيئن وڏيڪ ڪجهه ڪيو وڃي. عبدالله خان نياپو ملندي اٿيو ۽ شمس الدين خان کي پاڻ سان ڪنيائين. ٻئي گهوڙن تي سوار ٿي جنگ جي ميدان ۾ آيا. غازين هنن کي ڏٺو ته سندن حوصلا وڌيا ۽ وري جتان ڪٿان اچي هڪ جاءِ تي گڏ ٿيا. پلڪ ڇنڀڻ ۾ انگريزن مٿان ڪٽ ڪٽان لڳي ويئي ۽ سندن فوجي گهوڙن جي سنبن ۾ پامال ٿيندا ويا. سندن (غازين) ترارين وچ جيان چمڪاٽ ڪنديون وسڪارا لائينديون ٿي ويون.

انگريزن جي فوج جو هن جنگ ۾ جيڏو قتلام ٿيو، سو ڳڻپ کان ٻاهر هو. هنن جون سموريون توبون غازين جي ور چڙهي ويون. هر طرف کان غازي تراريون اُڀيون ڪري، الله اڪبر جا نعرا هڻڻ لڳا. انگريزن جي فوج انهن فلڪ شگاف (اڀ ڏاريندڙ) نعرن کان هيسجي پويان پير ڪندي ٿي ويئي. منجهه تاهه ڪاڏل هرڻ وانگي ياجڙ پنجي ويئي. پويان غازين ٻوڪڙ ڪري ڪين پٺي للڪاريو، پڄو ڪيڏانهن پيا، اڄو ميدان ملهايو منهن ڪارو! ليڪن انگريزن جڻ مقابلي کان ئي توبهه ڪري ڇڏي.

ميڪناٽن صاحب جڏهن پنهنجي فوج جي اها خواريءَ پري شڪست ڏٺي ته خار

www.sindhsalamat.com books.sindhsalamat.com

۾ اچي وري هوشياري ڪري سموريون توبون گڏائي قلعي تي رکرائي هڪ ئي ساهيءَ ۾ غازين ڏانهن سڌيون ڪرائي ڇوڙايائين.

انهيءَ زوردار حملي ۾ عبدالله خان اڇڪزئي زخمي ٿي پيو. ان سان گڏ انگريزن جي فوج بہ ميدان ڇڏي ويئي. عبدالله خان انهيءَ سوڀ جي سرهائي ۾ غازين سان گڏجي ڪابل شهر ۾ آيو. ڏهن ڏينهن کان پوءِ قدرت خدا جي اهڙي ٿي جو هيءُ غازي مرد (عبدالله خان) زخمن جو تاب نہ سهي وڃي ڏٿيءَ کي پرتو! (١)

انالله و انا اليه راجعون

هيءُ خدا جو عجيب بندو هو، جو ايماني حميت ۽ اسلامي غيرت ۾ اچي الاهي رضا موجب بلند همتيءَ سان نصارن جي معرڪي ۾ لڙندي پنهنجي بهادريءَ جو مظاهرو ڪندي، ان جي راهہ ۾ ويندو رهيو! ۽ وڃي جنت ۾ داخل ٿيو، جتي پنهنجي خدا جي پيارن سان گڏيو!

*

(١) عبدالله خان اڇڪزئي، بيبي ماهرو جي جنگ واري ميدان ۾ تاريخ ١٣-نومبر ١٨٤١ع (٢٧-رمضان ١٢٥٧هہ) ڌاري شهيد ٿيو. (ڏسو تعليق نمبر ٢١)

www.sindhsalamat.com books.sindhsalamat.com

سردار محمد اڪبر خان جو بخارا جي قيد مان ڇٽي ڪابل پهچڻ ۽ ميڪناٽن صاحب سان ملڻ ۽ ڪيس قتل ڪرڻ:

جيئن مٿي بيان ٿي چڪو آهي ته امير دوست محمد خان بخارا ۾ جڏهن پنهنجي بهادر پٽ سردار محمد اڪبر خان سميت قيد ۾ هو ته هڪ سوداگر جي مدد سان پاڻ ٻاهر نڪري آيو هو. تڏهن سردار محمد اڪبر خان کي به چيوسڪنائين ته تون به مون سان گڏ نڪري هل، پر هن انڪار ڪيو هو.

ليڪن جڏهن امير دوست محمد خان لاڳيتي جنگ کان پوءِ انگريزن سان صلح ڪيو ته انگريزن مصلحت سبب ڪيس فوج جي تحويل ۾ هندستان ڏانهن ڏياري موڪليو. تنهن کان پوءِ سردارن انگريزن سان جنگ شروع ڪئي. انهن ٻنهي سببن جي ڪري بخارا جي عالمن بادشاهه کي صلاح ڏني ته هاڻ سردار محمد اڪبر خان کي قيد ۾ رکڻ ٺيڪ نه ٿو سونهين. جن جي سفارش تي هن کي بخارا جي والي شاهه نصرالله خان(١) قيد مان ٻاهر ڪڍيو، جو اتان روانو ٿي سڌو ڪابل هليو آيو. (٢) ڪانئس اڳ سندس ساٿي به هيڏانهن اچي ويا هئا، جن سان ملي خوش ٿيو.

اصل ڳالهه هيءَ هئي ته سردار محمد اڪبر خان ڪابل کان ڇهه ست منزلون باميان جي قلعي ۾ اچي ترسيو، جنهن جي خبر پئي ڪابل جي سردارن خوشيون ملهايون هيون. هنن ڪيس خط لکي موڪليو ته بخارا مان اوهان جي آزاد ٿي اچڻ جو ٻڌي اسان کي ڏاڍي خوشي ٿي آهي، اسان به الله کان اهو پئي گهريو: شڪر خدا جو، جنهن جي مهر سان ياڳ پلارا ٿيا، هاڻ مرضيءَ موجب سيڪجهه نيڪ ٿي ويندو! وڌيڪ لکيائون ته: هن وقت انگريزن ۽ سردارن جي وچ ۾ جٿادار جنگ هلي رهي آهي. پر خداوند ڪريم جي مهر ۽ احمدي مدد سان انگريزن جي فوج ۾ ايترو دم

(١) بخارا جي بادشاهه جو نالو شاهه اميرنصرالله بن حيدر تورهه ٻڌايو ويو آهي، جيڪو بخارا جي منغيتي بادشاهن مان هو، جنهن ١٢٤٢هه (١٨٢٦ع) کان ١٢٧٧هه (١٨٦٠ع) تائين حڪومت ڪئي. دول اسلاميه ٤٣٩- طبع استنبول.

(٢) سردار محمد اڪبر خان شاهه بخارا جي خانداني پير بتخاڪ عبدالشڪور جي چاچي جي سفارش تي قيد مان آزاد ٿيو هو. سراج، ١-١٦٥.

www.sindhsalamat.com books.sindhsalamat.com

ڪونهي، جو اسان سان پوريءَ طرح پڄي اچي. ان موقعي تي اوهان جو هتي اچڻ عين مناسب ٿيندو، ڇو ته اهوئي موقعو آهي جو امير دوست محمد خان جو بدلو چڪائي سگهجي ٿو. دشمن جا هونءَ به ڇيهه ڇڄي پيا آهن.

سردار محمد اڪبر خان کي اها ڳالهه دل سان لڳي ۽ بنا ڪنهن دير جي باميان جي قلعي مان سوار ٿي ڪابل پهچي سردارن سان گڏيو، جيڪي ساڻس ملي حد کان وڌيڪ خوش ٿيا ۽ سيني مڙي سڙي اچي وٽس پهتا. سيني جي وات ۾ اهائي وائي هئي ته:

"ڀلي آئين جو تنهنجو اچڻ اسان لاءِ ڀلارو آهي،
تنهنجي هڪڙي قدم تان هزار جانيون صدقي!"

سردار محمد اڪبر خان جي اچڻ تي سردار ۽ سندن راڄ وارا ته خوش ٿيا، پر شاهه شجاع کي انهيءَ معاملي ڏاڍي مونجهاري ۾ آڻي ڇڏيو. ڪيس اڳُ پوءِ جاچيندي ايڏو خوف اچي جاڳيو، جو ڪرڙي وانگي ڦٿڪڻ لڳو. هن کي انهيءَ فڪر ٿي ماريو ته هاڻ الاجي ڇا ٿيڻ وارو آهي! سردارن انگريزن جي ظلم ۽ زيادتين کان وٺي شاهه شجاع جي سازشن جي پيرائتي ڳالهه سردار محمد اڪبر خان سان ڪئي. جنهن ڪين هر قسم جي تسلي ڏني ۽ پوءِ پهريون ڪم اهو ڪيائين جو ميڪناٽن کي ملاقات لاءِ خط لکيائين ته آءُ توڏانهن دوستيءَ جو هٿ وڌايان ٿو. ميڪناٽن صاحب خط پڙهي، خوشيءَ مان چُور ٿي ويو ۽ جواب لکيائين ته: اسان ڪيتري مدت کان اوهان جي محبت ڀري ملاقات لاءِ منتظر هئاسين. ڏٺيءَ جا لک احسان جو اوهان بخارا جي قيد مان آزاد ٿي اچي هت پهتا آهيو، اها ڳالهه اسان جي لاءِ نهايت سرهائي واري آهي. انهيءَ خوشخبري تي جيڪڏهن جان گهورجي ته روا آهي، ڇو ته اها خوشخبري اسان جي جان جي لاءِ آسائش آهي. مون کي اوهان سان ملاقات جو ڏاڍو اشتياق آهي. هاڻ عرض هيءُ آهي ته اوهان اهڙو موقعو رکو، جنهن تي ملي کي ڳالهيون ڪجن. اميد ته اوهان اها عنايت ۽ نوازش ضرور فرمائيندا. آءُ ته پاڻ اوهان وٽ اچڻ پئي گهريو. پر ڇا ڪجي جو ڪابل جي سردارن جي هن وقت جيڪا ڇڪتاڻ شروع ٿيل آهي، تنهن جي ڪري لاچار آهيان.

سردار محمد اڪبر خان اهو خط پڙهي مٿان جواب موڪليو ته: اوهان جو جيئن ته ڪابل ۾ اچڻ مشڪل آهي ۽ خطرو محسوس ٿا ڪريو ته ڪا ڳالهه ڪانهي. هن پاسي کان اسان بلڪل حاضر آهيون: اسان جي صلاح: بهتر صلاح اها آهي ته دوست جي اشاري تي ڊوڙندا ويندا آهيون. اوهان جيڪڏهن ڪابل جي قلعي ۽ شهر جي وچ

تي ڪا مناسب جاءِ مقرر ڪيو ته اتي ملاقات جو موقعو رکجي منهنجي خيال ۾ ائين ئي بهتر ٿي سگهي ٿو.

ميڪناٽن صاحب کي اها صلاح وڻي ويئي ۽ هڪ جڳهه ملاقات لاءِ مقرر ڪيائين. سردار محمد اڪبر خان پنهنجي معتبر ماڻهن سان ڪابل مان نڪري ساڳي هنڌ سائٽس ملڻ لاءِ آيو. ٻئي پاڪر پائي وڏي پيار ۽ محبت سان مليا.

خوش خير عافيت ڪان پوءِ، اڪيلائيءَ ۾ ڳالهيون شروع ڪيائون، جتي ڪو ٻيو شخص ٻنهي ڌرين مان موجود ڪونه هو. سردار محمد اڪبر خان، ميڪناٽن صاحب کي چيو: هن کان پوءِ اوهان جو ڪابل ۾ رهڻ مناسب نه ٿيندو، اها ڳالهه هر حالت ۾ مصلحت کان دور ٿيندي- ڇگو ائين ٿيندو ته اوهان پنهنجي صاحب بهادرن (انگريزن) مان ڪنهن به هڪ کي اسان وٽ ڇڏي نڪري وڃو، جڏهن اسان جي والد (امير دوست محمد خان) کي اوهان جي قيد مان رهائي ڏني ويئي ته اسان ان صاحب کي واپس ڪندا سون.

ميڪناٽن وراڻيو: ڏاڍو سٺو! منهنجي ذهن ۾ پڻ اها تجويز هئي. ٻنهي ڇگن مڙسن جون اهي ڳالهيون، جڏهن عام خاص ماڻهن تائين پهتيون ته هرڪو خوش ٿي شڪرانا ڪرڻ لڳو. ساڳيءَ طرح انگريزن واري ڌر کي به اها رٿ ڏاڍي وڻي. انهيءَ سوچ سان ته ٻيهر جنگ ۽ قتلام جو قصو دهرائڻ ۾ نه ايندو.

ٻنهي (سردار محمد اڪبر خان ۽ ميڪناٽن صاحب) پاران عهدنامو لکي ڏنو ويو، جنهن ڪان پوءِ ٻئي هڪ ٻئي کان موڪلائي پنهنجي پنهنجي ماڳ تي آيا.

قضا الاهيءَ سان انهن ڏينهن ۾ ايڏي بارش ۽ برف اچي پئي، جو انگريزي سپاهه، جنهن ڪڏهن خراسان جي برف باري ڪانه ڏٺي هئي، سخت سرديءَ سبب ڏندڻجي ويئي. ٻئي پاسي گدامن ۾ جيڪي ڪجهه هو، سو سينوارجي خراب ٿي ويو ۽ ڪيترو سامان لٽجي به چڪو هو، ان ڪري ساري فوج بک ۾ پاهه ٿيڻ لڳي. فوج ۾ جيڪي مسلمان هئا، تن اُٺ ۽ ڍڳا ڪُهي انهن جي گوشت تي گذارو پئي ڪيو ۽ هندو فوجين ڪنهن چواڻي: ”رحو حلال، پوٽيون حرام“ سمجهي، اُبتي سوچ سان پنهنجي پيٽ جو آزاهه ٿي اُجهايو!

انهيءَ هاڃيڪار حالت جي ڪري هندن، مسلمانن ۾ مذهب ۽ ملت جو ڪو به ڦرق نه هو. هر ڪنهن کي بس نفسانفسي لڳي پئي هئي، ڪي ته انهيءَ ڏڪار جهڙي عالم ۾ وڃي عالم ثاني ۾ داخل ٿيا. جيڪڏهن ان جو تفصيل لکڻ جي ڪجي ته ڪيئي دفتر پرجي وڃن.

www.sindhsalamat.com books.sindhsalamat.com

ميڪناٽن صاحب، سردار محمد اڪبر خان جي ملاقات کان پوءِ عهد انجام ڪري اچي پنهنجي قلعي ۾ رسيو.

چوندا آهن ته: شڪار ڪي جڏهن موت ڪٺندو آهي، ته وجي شينهن سان هٿ چراند ڪرڻ لڳندو آهي! ميڪناٽن ايڏي عهد انجام کان پوءِ به پنهنجي فرنگي فريب کان نه مڙيو ۽ هڪ ڳجهو خط شاهه شجاع جي اميرن ڏانهن لکي موڪليائين ته:

جيڪو به سردار محمد اڪبر خان کي قتل ڪري سندس سسي اسان وٽ آڻيندو، تنهن کي سرڪار پاران ڏهه هزار رپيا انعام ڏنو ويندو ۽ آءٌ کيس پنهنجو نائب مقرر ڪندس.

اهو خط اتفاق سان سردارن جي ماڻهن کي هٿ لڳي ويو. انهن وجي سردارن کي پهچايو ۽ سردارن سڳهو اهو خط محمد اڪبر خان کي ڏنو، جنهن خط پاڻ وٽ رکي ميڪناٽن صاحب کي چوائي موڪليو ته: مان ڪنهن ضروري معاملن تي اوهان سان مشورو ڪرڻ ٿو چاهيان. جيڪڏهن موقعو ڏيندا ته ڏاڍو چڱو ٿيندو، ان لاءِ وري به اوهان کي اچڻو پوندو. ميڪناٽن کي پنهنجي خط بابت ڪا خبر نه هئي ته اهو شاهه شجاع جي اميرن تائين پهچائڻ کان اڳ سردارن جي ور چڙهي چڪو هو: اتان وري سردار محمد اڪبر خان تائين وڃي رسيو. جيڪڏهن کيس اها خبر هجي ها، ته اهڙو ڪم نه ڪري ها. نه وري سردار محمد اڪبر خان پاران ملاقات لاءِ ڪانئس ڪا تقاضا ٿئي ها.

ليڪن چوندا آهن: جڏهن قضا سر تي اچي ٿي ته ماڻهوءَ جي اکين تي پردا چڙهي وڃن ٿا، سو ميڪناٽن ملاقات لاءِ تيار ٿي ويو ۽ مقرر ڪيل هنڌ تي پهچي سردار محمد اڪبر خان سان مليو.

سردار محمد اڪبر خان هن جو ساڳيو خط ڪڍي، سندس سامهون آڻي رکيو. ميڪناٽن صاحب خط ڏسي صفا چڻ سُن ٿي ويو. ائين پيو سمجهي جڻ هن جو روح اجهوڪي اجهو جسم مان اڏاڻو! کيس ملڪ الموت اکين اڳيان تري آيو.

سردار محمد اڪبر خان اکيون ڦوٽاريندي تاءُ مان کيس چوڻ لڳو: اي دغاباز، بيوفا، عيار، مڪار، اسان ٿي سمجهيو ته جلدئي عهد انجام تي عمل ڪرڻ ۾ ايندو ۽ حالتون سازگار ٿي وينديون، پر تون سنئون سڌو بي مروت ثابت ٿئين! اسان جو ارادو هو ته اوهان کي عزت ۽ آبروءَ سان ڪابل مان هندستان روانو ڪيو وڃي ها. پر اوهان عهد انجام جي پچڪڙي ڪري ۽ منهنجي قتل جي سازش سٽي پاڻ کي ڏنو ڪري وڌو افسوس آهي اوهان جي انهيءَ حال تي! دشمنيءَ ۾ به ڪنهن شخص ڪنهن سان اهڙو

www.sindhsalamat.com books.sindhsalamat.com

ڪانہ ڪئي، جهڙي تو شخص دوستيءَ ۾ ڪري ڏيکاري! هاڻي انهن ئي ٿيندو تہ اوهان کي مون سان گڏجي ڪابل هلڻو پوندو، جتي اوهان جي خاطرخواهہ خدمت سرانجام ڏيڻ ۾ ايندي.....

ميڪناٽن صاحب جو اهي اکر سردار محمد اڪبر خان جي واتان ائين تيز نموني ٻڌا تہ سندس هوش خطا ٿي ويا. انت حياتيءَ تان آسرو پلي، اتان هلڻ جي ڪيائين. من نہ من ائين ڪو وجهہ ملي پوي ۽ ڀڄڻ جي واهہ نڪري اچي.

سردار محمد اڪبر خان محسوس ڪيو تہ هيءُ هاڻ ڀڄڻ جا سانباهو پيو ڪري تہ سٽ ڏئي ڪٺي هٿ ڳنڍيائينس ۽ پاڻ ۾ ڀڪجي ويا. ٿوريءَ هڻ مار کان پوءِ سردار موصوف مياڻ مان ترار ڪڍي هڪ ئي ڌڪ سان سندس (ميڪناٽن) سسي ڌڙ کان ڌار ڪري ڇڏي. ميڪناٽن سان جيڪي چار ماڻهو ساڻ هئا، تن اڳتي وڌي مقابلي ۾ منهن وڌو، جيڪي هڪ ٻئي پنيان قتل ٿيندا ويا ۽ وڌيڪ ٽي ڄڻا ٻيا بہ گرفتار ٿيا.

ميڪناٽن جي سسي ڌڙ سميت ڇتي ڪتي وانگي اتان ڪڍي ڪابل جي شهر ۾ آندي وئي، جتي بازار جي چوڪ تي ان کي لڙڪايو ويو. انهيءَ شاندار ڪارنامي جي ڪري ڪابل توڙي ان جي آسپاس سردار محمد اڪبر خان "غازي" جي نالي جي وهہ واهہ ٿي وئي. غازين کان علاوه هر خاص عام اتي اچي ميڪناٽن جي منڍي ۽ ڌڙ کي لڙڪيل ڏسي ٺڪون هڻڻ لڳو- جيڪي ٽي ڄڻا ٻيا گرفتار ٿيا هئا، تن مان سردار موصوف ٻن ڄڻن کي قتل جو حڪم ڏنو، ٽيون شخص جيئن تہ مسلمان هو، ان ڪري انهيءَ کي قيد ۾ وڌو ويو.

هن عظيم الشان فتح تي شادمانا شروع ٿي ويا. اهل اسلام جو جيڪو فرد هو، تنهن جي خوشيءَ جي ڪا حد ئي نہ هئي، سڀ ڪنهن سردار محمد اڪبر خان جي ڪارنامي کي ور ور ڪري ٿي ساراهيو!

انگريز، جيڪي پاڻ کي عقلمنديءَ ۾ سيڪنهن کان سرس ۽ افلاطون جو ثاني ڪري سمجهندا آهن ۽ سورهيائي جي سرسي ۾ سڀ کان يگانا لکائيندا آهن، تن جي خراسان/افغانستان جي سرويچ سردارن اڳيان پت وائکي ٿي پئي ۽ گڏهہ وانگي مورڳو ڳپ جي تري ۾ وڃي پيا. هنن خراسان/افغانستان لاءِ جيڪي آسون، اميدون ڪيون هيون، اهي ائين ناڪام ٿي ويون ۽ هيءُ بنا ڪنهن حاصلات جي هٿئون پنهنجن جا سر وڃائي واپس ٿيا. سندن دل حسرتن ۾ ئي داغدار رهجي ويئي ۽ هنن جي زالن کي آخر ماتمي لباس نصيب ٿيو.

جيڪو بہ سچائي جي ساک ۽ وعده وفائي جي ڪسوٽيءَ تي پورو ۽ پڪو ثابت

www.sindhsalamat.com books.sindhsalamat.com

ٿيندو آهي، تنهن جي عزت آبروءَ ڪي ڪوبہ جوکو نہ هوندو آهي.

جيڪڏهن صداقت جو موتي پڳ جو سينگار آهي،
تہ اهو سينگار نيبهہ رهي.
ڪنهن سان بدعهدي ڪرڻ چرپائيءَ جي ڳالهہ
ٿيندي، جا ڪسي ڳالهہ آهي.
جيڪڏهن سچائي جي بهشت جو مزو ڪنهن کي
حياتي ۾ ماڻڻو آهي،
تہ ان کي ڪوڙ ڏانهن ڪڏهن بہ مائل
ڪين ٿيڻ گهرجي.

جيڪڏهن تون چاهين تہ سچ سان خلق کي پيارو لڳين تہ پوءِ هرويرو چو تو ڪوڙ ۽ ڪچائيءَ جي ڏچي ۾ پوين؟

ميڪناٽن صاحب بهادر سردار محمد اڪبر خان سان جيڪڏهن عهدانجام موجب سنئون سڌو هلڻ جي ڪري ها تہ سندس حياتيءَ کي ڪوبہ جوکو نہ رسي ها ، نہ وري سندس لاش کي ننڌڪو ڪري شهر جي چوواٽي تي لڙڪايو وڃي ها .

سچ چيو اٿن تہ:

سچائيءَ ۾ ڇوٽڪارو آهي،
۽ ڪوڙ هلاڪيءَ جو ڪارڻ ٿئي ٿو.

*

ميڪناٽن جي موت کان پوءِ مسٽر پاٽنجر جو سنڌس جاءِ تي مقرر ٿيڻ- سردار محمد اڪبر خان طرفان ساٿس لڪپڙھ ھلائڻ ۽ ڪيس ڪابل مان ڪڍي غارت ڪرڻ:

سردار محمد اڪبر خان غازي، خداوند ڪريم جي مدد ۽ مھربانيءَ سان، ميڪناٽن کي ھندستان جو عھدو ماٺڻ کان اڳ تمام خواري ۽ خجالت سان پنھنجي آبدار ترار جو بک بڻائي ڇڏيو تہ سرڪار نامدار مسٽر پاٽنجر کي ان جي جاءِ تي قائم مقام مقرر ڪيو. ھن اچي پنھنجي گادي والاري ۽ سيني فوجي اختيارن سان اقتدار جي واڳ ورتائين، تہ ھن بہ "اَنَ جو منھن جنڊَ ڏا نھن" وانگي فوجي انتظام سنڀالڻ ۽ جنگ جوٽڻ جون تياريون شروع ڪري ڏنيون. ٻئي پاسي حالت اھا ھئي جو انگريزي فوجون، گھڙيءَ گھڙيءَ جنگ جي جوکم ۾ پئجي، ڏٿي وٺي ٻيٺيون ھيون. ھنن تي خاص ڪري سردار محمد اڪبر خان جو ايڏو رعب ويھجي ويو ھو، جو رڳو ان جي اچڻ جو ھاواٽو ٻڌي ھنيانءِ لاھي، حياتيءَ جو آھو لاھي تي ڇڏيائون. نوڪري ٽوڪري آھي، ان جي لاچار کان ھر ڪنھن مري تري بہ مڙئي منھن پئي ڏنو.

سردار محمد اڪبر خان کي بہ اھا خبر پئي تہ ھاڻ وري ھيءَ گدڙ رنگو... گدڙ جو ياءُ ٻڌجي پاڻ کي انگريزي فوج جو مالڪ ڄاڻي خام خيالي ۾ جنگ جي سنبت ۾ لڳو پيو آھي. ڪيس لکي موڪليائين تہ اوھان کي ڪابل ۾ رھڻ نہ گھرجي، ڇو تہ ڪابل ۾ رھي اوھان غازين جو مقابلو ڪري نہ سگھندا. سو ڄاڻي واڻي پاڻ کي موت جي منھن ۾ نہ ڌڪيو ان مان اوھان کي ڪجھہ بہ پلي نہ پوندو. سياڻپ جي صلاح اھا آھي تہ اوھان کي راھہ خرچ لاءِ جيڪي سامان وغيره ڪپي، سو ٻڌايو تہ اسان پاران پھچايو وڃي، باقي ھت رھي ھيئن ڏڌڙ ۾ پير ھڻڻ مان ھيلتائين جيڪي ٻين کي وريو، سو ئي اوھان کي ورندو!

انھيءَ لکڻ مان سردار محمد اڪبر خان جو اھو مقصد ھو تہ انگريز ھر حالت ۾ ڪابل جي ڇانوڻي خالي ڪري وڃن، جيئن انھن کي واٽ تي پھچي جيئرو گرفتار ڪرڻ ۾ اچي.

www.sindhsalamat.com books.sindhsalamat.com

پاٽنجر صاحب، سردار محمد اڪبر خان جو پرزو پڙهي، ڪجهہ سوچڻ کان سواءِ فوج کي ڪابل مان ڪوچ ڪرڻ جو حڪم ڏنو. ٻئي ڏينهن سج اڀرڻ کان اڳ ڇانوڻي ڇڏي، لشڪر سميت چوڏاري وائڙن وانگي لوٽا هٽندو اڳتي وڌيو. ڪيس الاهي قضا جي ڪل ڪانہ هئي، تہ ڇا ٿيندو. ويتر اهو ٿيو جو ان ڏينهن ايتري برف پوڻ لڳي جو هڪ گز (هٿ) تائين زمين پورجي ويئي.

انهيءَ آسماني آفت ڪان انگريزي فوج جو پنڌ ڏاڍو اٽانو ٿي پيو، جو ڪو پيچرو ئي نظر نٿي آيو. هر ڪو سرديءَ ڪان ڪنبيو پئي. سردار محمد اڪبر خان جيڪو موقعي جي تاڙ ۾ هو، پنهنجي لشڪر سان اچي هنن جي مٿان نڪاءُ ڪيو ۽ سندن رستو روڪي، ساڻن جنگ ڪرڻ لڳو. جنرل سيل اندر سڙندي اتي چئي ڏنو: هن وقت ڪابل جا اهي سردار ڪٿي آهن، جيڪي انگريز سرڪار جا خيرخواهہ ۽ نمڪ خوار هئا؟ گهرايو انهن کي تہ اچي هن مصيبت ۾ اسان جو ساٿ ڏين، برفباري مان اسان کي پار ڪري، اسان جي مال ملڪيت جا نگهبان ٿين!

صاحب موصوف (پاٽنجر) وراڻيو: ڪابل جا سيئي سردار هن مهل اسان جي جان جا دشمن ٿي چڪا آهن. هاڻ، انهن نمڪ حرامن کي سارڻ مان ڇا فائدو؟ جنرل سيل اهو جواب ٻڌي نهايت تندي سان پنهنجي ليکي پچرندو رهيو.

سردار محمد اڪبر خان پنهنجي غازين کي افغاني زبان ۾ هڪل ڪئي: وارو ڪريو، هيءُ وقت آهي، مڙسي ڪري سيني انگريزن کي جيئرو گرفتار ڪري ڇڏيو.

غازين حڪم ملندي، همت ڪري بهادري ۽ دلاوري سان انگريزن جي لشڪر ۾ توٽي تپائي ڏني. پڇاڙيءَ ڳالهہ وڃي اتي پهتي جو پاٽنجر صاحب ۽ ٻيا سپ ستر ڄڻا، انگريزن جي ڇهن عورتن (ميم صاحبن) سميت، زنده گرفتار ٿيا ۽ جنرل اتان فرار ٿي ويو.

غازين پوري جان فشانيءَ سان ڏکن جا ڏک سهندي، انگريزن جون ڪنڌيون ڪٽي ڇڏيون. هوڏانهن انگريزن جي فوج بہ حياتي جو آسرو لاهي، ڇگيون ڇڪريون ڏيندي رهي.

انهيءَ مقابلي هلندي وري اچي برفباري شروع ٿي. غازين کي تہ برف جي ڪا پرواهہ نہ هئي، هو اهڙي ماحول جا اصل کان هيراڪ هئا، پر انگريزن جي فوج جي صفا چٽهہ نڪري ويئي جو انهن کي اڳي اهڙي ڪا مصيبت پيش نہ آئي هئي. فوج مان ڪيترا سرديءَ جي سختي ڪان مري ويا، جيڪي بچيا، اهي بہ اهڙا نستا ۽ ساڻا ٿي پيا جو چڻ منجهن ساهہ ئي باقي ڪونہ رهيو. تڏهن بہ تڙي تاٻڙي ڏاڍي اٿاوت سان وڃي، خورد ڪابل(١) جي وستيءَ ۾ ساهي پٽيائون. پر اتي ڪين ڪاڏي پيتي لاءِ ڪجهہ بہ

(١) اها وستي ڪابل جي اوڀر ۾ ڏهن ميلن تي آهي. انگريزن جو لشڪر هتي ٦-جنوري ١٨٤٢ع تي پهتو هو.

www.sindhsalamat.com books.sindhsalamat.com

نصيب نہ ٿيو، جو تہ اڳ ۾ ئي ڪاري وارا ڪڪ لڳا پيا هئا.

هنئي ڏينهن سج ڪني ڪيڏي تہ سردار محمد اڪبر خان، جنرل سيل کي اتي پيغام ڏياري موڪليو: انگريزن جي ننڍن وڏن مان سڀ اڄي اسان وٽ قيد ٿي چڪا آهن. اوهان بہ هن پيغام پهچڻ شرط هتي پهچي وڃو. جنرل سيل رهي کهي اٽالي سان اتان نڪتو. رستو اهڙو تہ اهنجو ۽ اٽانو هو، جو هنن کي ڪابہ سنوت ڏسڻ ۾ ڪانہ ٿي آئي، نہ وري ڪنهن جي پيٽ ۾ ڪو ان جو داڻو بہ هو، انهيءَ بک ڏک ۽ اُڃ وگهي لشڪر جو گهڻو حصو تباهہ ٿي ويو. بيا ٽيڙ ڪائيندا وڏن تاپن ڪان پوءِ تيزين(۱) تائين آيا.

جنرل سيل اتان ترار چيلهہ مان ڇوڙي سردار محمد اڪبر خان ڏانهن اماڻي امان گهري. موٽ ۾ سردار موصوف اها ترار ڏانهنس موڪليندي کيس چوايو تہ: اوهان اڄ اتي ترسو تہ پاڻ ۾ ملاقات ٿيندي. اهو ٻڌي جنرل سيل کي اچي ڳاراٽي ورايو، سوچيائين تہ متان ڪٿي ڪا مصيبت نازل نہ ٿئي، سو جلدي اتان نڪري روانو ٿيو.

سردار محمد اڪبر خان سندس ائين ٻَر منهن ڪرڻ جو ٻڌي يڪدم سندس پويان نڪتو ۽ مٿس وڃي ڪڙڪيو. پوءِ تہ غازين ڪٿي تراريون اپيون ڪيون. جنگ لڳٽي هئي، سا لڳي ويئي، پر هيءَ جنگ اهڙي سخت ثابت ٿي جو انگريزن جي فوج، جيڪا اڳيئي ٽڪل ٽٽل، ۽ اڃ بک ۾ مرٽينگ ٿي چڪي هئي، گهڙي پل ۾ ڳيا ڳيا ٿي ويئي. جنرل سيل کي هاڻ جڏهن ڪوبہ آسرو نہ رهيو تہ پنهنجي سر بچاءَ لاءِ اڪيلي سر فوج مان نڪري سردار محمد اڪبر خان جو اچي سلام پريائين. سردار ڪوبہ لحاظ نہ ڪندي کيس گرفتار ڪيو.

ڇوڻ ۾ اچي ٿو تہ چاليهہ هزار انگريزي فوج ڪابل ۾ موجود هئي، جنهن مان ڪيترا گرفتار ٿي ويا ۽ ڪيئي پنهنجا هٿ پير وڍائي ڪابل ۾ رهجي ويا. باقي سڀ غازين جي تراري سان جنگ جو ڪاج ٿي ويا. خراسان/افغانستان جي فتح اهڙي سٽائي ڪانہ هئي، جيئن انگريزن کي دل ۾ وهم ويٺل هو.

هِن ڪُن ۾ ڪيئي ٻيڙيون ٻُڏي ويون،
جنهن جو ڪو تختو ڪنڌيءَ سان ڪونہ لڳو.

سردار محمد اڪبر خان فتح جا نغارا وڃائيندو ڪابل ۾ آيو، ۽ سڄو انتظام سنڀالڻ لڳو.

*

(۱) هتي انگريزن جي فوج ۱۳-جنوري ۱۸۴۲ع تائين تباهہ ٿي هئي.

www.sindhsalamat.com books.sindhsalamat.com

شمس الدين خان کي غزني روانو ڪرڻ - جنهن اتي پهچي غزني جو قلعو فتح ڪيو ۽ انگريزن جو گرفتار ٿيڻ:

ڪابل جي سردارن، انهن جنگين کان پوءِ فتح حاصل ڪري، ڪي ڏينهن ڪابل ڏانهن جي ٽڪ پيچي خوب آرام ڪيو. ڪابل جي شهر ۾ هاڻ شاهه شجاع کان سواءِ جيڪو بالاحصار جي قلعي ۾ نظر بنديءَ اندر هو، انگريزن جي فوج مان پکي به ڪونه رهيو. سردار محمد اڪبر خان غزني جي قلعي هٿ ڪرڻ جي سنبت ڪئي، جتي انگريزن جون به پلٽڻيون، ٻارهن انگريز عملدار ۽ چار سو سوار تڪيل هئا، ان لاءِ محمد زمان خان ۽ شمس الدين خان کي بهادر سوارن سان اماڻڻ جو فيصلو ڪيو ويو.

ليڪن جن ڏينهن ۾ انگريزن ۽ سردارن جي وچ ۾ چڪريون هلي رهيون هيون، تڏهن کان رئيسن ۽ چڱن مڙسن غزني تي گهيرو ڪري ڇڏيو هو. انگريز، پنهنجي فوج سميت بالاحصار واري قلعي ۾، جيڪو غزني اندر ٽڪر تي آهي، ان ۾ موجود هئا. انهيءَ قلعي ۾ سرڪاري گدام ۽ خزانو رکيل هو، جنهن جي حفاظت لاءِ قلعي جي چئني پاسن کان توبون نصب ٿيل هيون.

انهن کي جڏهن شمس الدين خان جي اچڻ جي ڪن پٽڪ پئي ته سيني (رئيسن ۽ چڱن مڙسن) وڏي جرئت ۽ همت سان قلعي تي زبردست حملو ڪيو، جو غزني جو سڄو شهر فتح ڪري ورتائون. اتي جيڪي انگريز فوجي هئا، سڀ هنن هٿان قتل ٿي ويا.

شهر کان علاوه غزني جي قلعي ۾ انگريزن سان سندن فوجي موجود هئا، انهن شهر تي غازين جو غلبو ڏٺو ته تيار ٿي ويٺا، ۽ هيءُ جڏهن انهن ڏانهن وڌيا ته هنن مٿن حملو ڪري کين (غازين) ماڳهين غزني شهر مان هڪالي ڪڍيو. غازين وري ڇا ڪيو جو قلعي کي ڪاٺ هٽي اندر داخل ٿيا ۽ جنگي ڪارروايون شروع ٿيون، جيڪي چئن ڏينهن تائين هلنديون رهيون. پنجين ڏينهن غازين انگريزي فوج جي سربراهه ڪرنل صاحب(١) کي پيغام ڏياري موڪليو ته اوهان لاءِ چڱائي انهيءَ ۾ آهي ته فوج سميت

(١) ڪرنل پالمر، جيڪو ٦-مارچ ١٨۴٢ع تي افغانن سان ناهه ۾ آيو.

www.sindhsalamat.com books.sindhsalamat.com

قلعي ڪان ٻاهر اچو. اسان يقين ٿا ڏياريون ته اوهان ڪي امن سلامتيءَ سان هندستان اُماڻي ڇڏيندا سين، جيڪڏهن نه ته پوءِ قلعي ڪي ڪاٽ هيٺ جتان ڪٿان اُڏايو ويندو.

ڪرنل جواب ڏنو: اوهان هڪ چٺي جلال آباد جنرل پالڪ صاحب ڏانهن موڪلي ڏيو، ان جي جواب اچڻ تائين جنگ بند ٿيڻ کپي، ان جي عيوض اوهان ڪي جيڪي گهرجي اسان ڏيندا سين.

غازين، ڏهه هزار روپيا ڪرنل ڪان ورتا ۽ پنهنجي ڪم آندائون، ان ڪان پوءِ ڪانئس چٺي وٺي ڪابل جي سردارن ڏانهن موڪليائون، جيئن اهي جلال آباد پهچائين.

شمس الدين خان برفباري جي ڪري پيو ڪو چارو نه ڏسي واٽ تي ترسي پيو، ڇو ته ان حالت ۾ هن جو غزني ڏانهن اچڻ مشڪل هو. هيڏانهن غازين به سندس پهچڻ تائين جنگ بند ڪري ڇڏي.

جيئن برفباري بند ٿي ته شمس الدين خان جوهه (١) ۾ اتان نڪري غزني ۾ آيو، جنهن تي غازين ۾ سرهائي اچي ويئي. سيني ڪيس پنهنجو سپهه سالار چٽي، سيئي اختيار سندس حوالي ڪيا: انهن لفظن سان ته هاڻ سيڪجهه اوهان جي مرضي مبارڪ تي ڇڏيل آهي، اوهان ڪي وڻي ته انگريزن سان جنگ جوٽيو يا ساڻن صلح ڪريو، اسان اوهان جي حڪم جا تابع ٿي رهندا سين.

شمس الدين خان هنن ڪي تسلي ڏياري ۽ ڪي ڏينهن آرام ڪيائين. ڪرنل صاحب جڏهن سندس اچڻ جو ٻڌو ته ڏاڍو ڏنو، ڇاڪاڻ ته گدام سارو خالي ٿي چڪو هو ۽ حالت وڃي انهيءَ حد تائين پهتي، جو ماڻهن گهوڙا کهي تي ڪاڏا ۽ برف ڪي رڃائي پاڻي ڪري ٿي پيتائون. شمس الدين هن ڏانهن نياپو موڪليو ته شاهه شجاع اوهان جي نالي خط لکيو آهي ته اوهان سموريءَ فوج ڪي پاڻ سان وٺي هندستان روانا ٿيو. هن (ڪرنل) شمس الدين خان ڪان خط جي گهر ڪئي، پر وٽس خط ڪونه هو، ان ڪري مڙئي ٽارٽور ڪيائين ۽ ڪابل جي سردارن ڏانهن لکيائين ته شاهه شجاع ڪان اهڙو خط لکرائي موڪلين ۽ اهو به ڪيس ٻڌائين ته جيڪڏهن خط نه لکي ڏنو ويو ته ڏاڍي خرابي ٿيندي.

---

(١) جوهه: جلد- فارسي لفظ زود جو بگڙيل روپ.

www.sindhsalamat.com books.sindhsalamat.com

سردارن شاهه شجاع کي وچي چيو تہ اوهان انگريزن ڏانهن خط لکي ڏيو تہ هو غزني مان نڪري هندستان هليا وڃن. شاهه شجاع جي اهڙي مرضي تہ ڪانہ هئي، پر سر جي خوف کان سردارن جي چوڻ تي انگريزن ڏانهن خط لکي ڏنائين.

اها سڄي ڳڻ ڳوت شمس الدين خان صرف ان لاءِ ڪئي هئي تہ جيئن انگريزن کي رواني ٽيڻ کان پوءِ گس ۾ ئي جهلي گرفتار ڪيو وڃي، ۽ وٽن جيڪي مال خزانو هجي سو پنهنجي قبضي ڪجي. تورن ڏينهن کان پوءِ سردارن وٽان شاهه شجاع وارو لکرايل خط بہ اچي شمس الدين خان کي مليو، جيڪو هن بنا دير جي ڪرنل صاحب کي ڏياري موڪليو.

هن جيئن شاهه شجاع جو خط پڙهيو تہ کيس حيرت وٺي ويئي، ۽ ڏاڍو ششدر ٿيو. کيس يقين ئي نہ هو تہ واقعي شاهه شجاع اهڙو خط لکي سگهي ٿو. نيٺ هو مجبور ٿيو ۽ بادشاهه سلامت (شاهه شجاع) جي حڪم کي مان ڏيندي ٽي لک رپيا روڪ ۽ ٻيو سامان، جيڪو قلعي اندر موجود هو، شمس الدين خان ڏانهن موڪلي پاڻ فوج سميت قلعي کان ٻاهر آيو. پوءِ فوج مان هر هڪ کي ست رپيا راهه خرچ جا ڏئي، هلڻ جي تياري ڪيائين. ان کان پوءِ شمس الدين خان قلعي ۾ ڪاهي پيو، اتي جيڪو خزانو ۽ بارود وغيره هو، پنهنجي قبضي ڪري غازين کي حڪم ڏنائين تہ اوهان مان ڪوبہ شخص هاڻ قلعي ۾ نہ اچي.

غازين اهو حڪم ٻڌو تہ هيءُ (شمس الدين خان) سڀ ڪجهہ پاڻ ڏي سوري اسان کي ڪاري پاڻي کان سڪائي رهيو آهي تہ پاڻ ۾ ٻڌي ڪري انگريزن جي فوج سان وڃي اٽڪيا ۽ ان جي ستياناس ڪري ڇڏيائون. وٽن جيڪي مال متاع هو، اهو سندن هٿان غارت ٿيو ۽ فوج مان کي ماڻهو زنده گرفتار ڪري وڏائون، جن کان مزدوري جو ڪم وٺڻ لڳا. انگريزن جا اهي جمعدار ۽ رسالدار، جيڪي هن واقعي کان اڳ پنهنجي فوج سان هئا ۽ ڪنهن سان سنئون منهن ڏئي نٿي ڳالهايائون نہ وري ڪنهن کي سلام جو جواب ڏيڻ گوارا ٿي ڪيائون، انهن جي آکڙ ڍري ٿي پئي ۽ گهوڙن جا ٿانهہ صفا ڪندا ٿي رهيا. خراسان/افغانستان جي غازين بيشڪ ڪمال ڪري ڏيکاريو.

مقابلو هلندي کي انگريز ميدان مان ڀڄي شمس الدين خان وٽ پناهي ٿيا تہ کي هيڏانهن هوڏانهن دربدر پئي ٿيا. انهن مان هڪ صاحب پنهنجي ميم صاحبہ

سميت غازين ڪي هٿ آيو، ان ڪي هنن ڏاڍي بيدردي سان اهنجن عذابن ڏيڻ کان پوءِ قتل ڪري ڇڏيو، ۽ ڪين گاريون ڏئي چوندا رهيا: اجهي وٺو غزني جا چشڪيدار انگور.... شمس الدين خان وٽ جيڪي انگريز اچي پناهي ٿيا هئا، تن کي هن قيد ڪري ڇڏيو هو.

هن جنهن سياسي چال، سورهيائي ۽ اورچائي سان جنگ ۾ انگريزن جي چيلهه ڇڃي ڪري مٿن فتح پاتي، تنهن تي ڳاٺ اپو ڪري ڏاڍو سرهو پئي ٿيو.

پڇاڙيءَ ۾ ڪابل جي سردارن ڏانهن جنگ جو تفصيل لکي موڪليائين ته: غزني واري لڙائيءَ ۾ انگريزن جون ٻه پلٽڻيون، چار رسالا ترڪ سوارن جا ۽ يارهن صاحبلوڪ (انگريز بهادر) جيئرا گرفتار ڪيا ويا آهن، باقي سڀئي غازين جي ترارين سان پورا ٿي ويا. شمس الدين خان انهيءَ فتح نامي لکي موڪلڻ کان پوءِ غزني جي قلعي ۾ سوبي جا نغارا وڄارائي، غازين ۽ رعايا جي ماڻهن جي سار سنڀال ۾ لڳي ويو.

*

www.sindhsalamat.com books.sindhsalamat.com

(۷۵)

سردار محمد اڪبر خان جو جلال آباد اُسھڻ ۽ اتي پھچي انگريزن کي گھيري ۾ آڻڻ ۽ شاھہ شجاع جو پنھنجي نالي ٻائي شجاع الدولہ ھٿان قتل ٿي وڃڻ:

ڪابل جي سردارن اھڙيءَ ريت ڪابل ۽ غزنيءَ کي انگريزي فوجن جي ڪکن ڪانن کي ٻھاري ميدان صاف ڪيو، جو انھن مان ڪوبہ ھڪڙو اتي نہ رهيو. انھيءَ سوپ ڪان پوءِ سردار محمد اڪبر خان غازي، ڇھہ هزار جري بھادرن جو لشڪر ساڻ ڪري انگريزن جي سيڪت لاءِ ڪابل مان جلال آباد ڏانھن روانو ٿيو. ويندي ويل ٻيو سڄو لشڪر واٽ تي رهائي، صرف پنج سو ھٿياربند سوار (جيڪي جنگ جي محفل واري شمع جا پروانا ٿي لڳا) ساڻ ڪري تيزيءَ سان جلال آباد ۾ پھتو ۽ انگريزن جي فوج کي چئني پاسن کان گھيري ۾ ورتائين. پوءِ سڄي علائقي ۾ اھو پڙھو (منادي) گھمايائين تہ جيڪي بہ سچا مسلمان ھتي جا رهاڪو آھن، سي قرآن حڪيم جي فرمان خدا جي راھہ ۾ پنھنجي جان ۽ مال سوڙا جھاد ڪريو موجب اچي اسان سان شامل ٿين تہ نصارن سان منھن ڏنو وڃي.

انھيءَ پڙھي جي اثر کان ھزارين ايماندار ۽ جان نثار جوان نعرا ھڻندا، نڪري آيا ۽ سردار محمد اڪبر خان جو پاسو ورتائون. سردار محمد اڪبر خان پنھنجي دل ۾ اھا سٽي ھئي تہ جھڙيءَ ريت ھن کان اڳ ڪابل واري جنگ ۾ ٻيري انگريزن کي جيئرو گرفتار ڪري سندن مال ملڪيت ھٿ ڪري چڪا ھئا سين، تھڙي نموني ۽ ساڳي حڪمت عمليءَ سان ھتي جلال آباد ۾ بہ انگريزن کي ھٿ ڪري، ان جي عوض امير دوست محمد خان کي انگريزن جي قيد مان آزاد ڪرائجي. انھيءَ نيت سان سردار محمد اڪبر خان بہ مھينا جلال آباد ۾ ترسيو ھو ۽ قلعي جي چوڌاري ڪاٽ لڳرائي تيار ٿيو تہ مٿان انگريزن جي فوجي ڪمڪ ھندوستان مان اچي پشاور پھچي ويئي.

سردار محمد اڪبر خان اھا صورتحال جو ڏٺي تہ ساري حقيقت ڪابل جي سردارن- محمد زمان خان ۽ امين الله خان لوگريءَ ڏانھن لکي موڪليائين ۽ ڪين ستوھہ پريائين تہ انگريزن جي فوج انگريزن جي مدد لاءِ پشاور اچي چڪي آھي، سو

www.sindhsalamat.com books.sindhsalamat.com

توهان بہ پين حيلن وسيلن سان گڏ اها اٽڪل ڪريو جو شاهہ شجاع کي شاهي تخت تي ويهاري، ڪيس اسلامي بادشاهہ جي لقب سان سرفراز ڪري، (ائين چٽ ڏئي) ڪانئس ڪم ڪيو! ۽ ڪيس گذارش ڪريو تہ اچ غزا جو ڏينهن آهي، اوهان خدا جي توڪل تي سندرو ٻڌي محمدي غزا لاءِ تيار ٿيو ۽ سڄي لشڪر سان جلال آباد ڏانهن وک وڌايو!

شاهہ شجاع ان وقت اهڙي ڪيفيت ۾ هو، جو جڏهن شهزادي فتح جنگ غازين سان جنگ ۾ شڪست کاڌي هئي، تڏهن کان بالاحصار جي قلعي ۾ صبر جو دامن جهلي اهڙي خاموشي اختيار ڪئي هئائين، جو ڪابل جي سردارن مان ڪنهن ڏانهن بہ اک کڻي نہ نهاريائين، نہ وري ڪنهن ٻي مسئلي ڏانهن ڪو ڌيان هيس.

ڪابل جي سردارن، سردار محمد اڪبر خان جو خط کڻي وجي، قلعي جو در کڙڪايو ۽ شاهہ شجاع وٽ پهچي ڪيس ادب سان عرض ڪيائون تہ "خدا جا شڪرانا ڪهڙا ادا ڪري ڪجن، جو هن وقت اسلام جو سج مسلماني جي آسمان تي روشني پکيڙي مؤمنن، مسلمانن جون دليون نور سان پُر ڪندو پيو وڃي. اهو سڀ ان برڪت جي ڪري آهي جو اولياءِ دوات (شاهہ شجاع) پنهنجي سر اهو اسلامي تخت والارڻ وارو آهي. اوهان جي مهابي ئي ڪفر جي اونداهي دفع ٿيندي ۽ محمدي دين جي آفتاب عالم تاب جي روشني وڌندي. اسان پڻ اهوئي تا چاهيون ۽ اسان جيئن تہ اوائل کان اوهان جهڙي بادشاهہ جا ٻڌا پانها آهيون ۽ حڪم جا تابعدار رهندا تا اچون، اوهان جي حڪم جي انحرافي ڪنهن بہ صورت ۾ جائز نٿا سمجهون، اوهان جو حڪم ۽ اسان جو ان جي پيروي ۾ ڊوڙڻ!

شاهہ شجاع هنن جون اهي ڳالهيون ٻڌي ها ۽ نہ سان گوهيون ڪائيندو رهيو. آخرڪار صاف جواب ڏيڻ بدران ڪين ٻئي موقعي لاءِ ڇڏيائين- اهو ان ڪري جو ڪابل جي انهن سردارن جو امير دوست محمد خان سان لاڳاپو هو ۽ سرڪار سان بہ سدائين دشمني رکندا ٿي آيا. سياڻي متان ڪٿي ائين نہ ٿئي جو ڪيس (شاهہ شجاع) بہ دوستيءَ جي وڪڙ ۾ بادشاهي تان هٿ ڪڻائي ڇڏين. انهيءَ سان گڏ پاڻ اها سوچ بہ ڪيائين تہ ٿي سگهي ٿو تہ اڳتي هلي ڪو اهڙو موقعو بہ اچي جو انگريز وري خراسان/ افغانستان فتح ڪري وٺن، ۽ پوءِ پنهنجو حال اهو ٿئي جو هڪ پاسي توڙون تڙيل تہ ٻئي پاسي کان نرهہ تي ويل- تي پنجي.

اهڙا وسوسا ڪندي، پنهنجي ليکي ٻڌندو ترندو وٽ ڪائيندو ٿي رهيو ۽ انهيءَ خفي جي ڪري سردارن جي ملاقات کان بہ لهرائيندو، لنوائيندو ٿي آيو. حالانڪ تن

ڏينهن ۾ هن وٽ ڏهه هزار فوج، ٻارهن توبون ۽ بي شمار بارود وغيره جنگي سامان طور موجود هو. ليڪن جڏهن اهو ڏٺائين ته غازي هر طرف کان ايماني ڪارناما ڪندا پيا وڃن ۽ هر هنڌ سندن سوڀ جا نغارا وڄندا ٿا رهن، ته ڪجهه سوچيندي ڪابل جي سردارن سان صلاح مشوري لاءِ آتو ٿيو. آخر هنن کي گهرائي سندن مرضيءَ موجب ساڻن رضامند ٿي شهزادن ۽ لشڪر سميت جلال آباد هلڻ جي هام هنيائين.

تياريءَ کان اڳ حرم محترم کي حفاظت سان بالاحصار جي قلعي ۾ رهائڻ جو بندوبست ڪيائين ۽ سردارن جي دل وٺڻ لاءِ ٻه ٽي لک رپيا روڪ، دوشالن جا ٿان ڪٺي ڪچهريءَ ۾ آيو ۽ هر هڪ کي پنهنجي مان مرتبي مطابق خلعت ڏڪايائين.

هن خاص ڪري امين الله خان لوگري کي پيارو ٿي گهريو. اهو ڇڻ کي سندس مقرب ۽ محرم هو ۽ پيا جهڙوڪ: محمد زمان خان وغيره جن جو امير دوست محمد خان سان قريبي تعلق هو، کيس اهڙا پسند ڪونه هئا. تنهنڪري انهن ٿي خلعت وغيره جي ڪا نوازش ڪانه ٿي، اتلندو انهن کي پنهنجي نظرن کان ڪيرائڻ جي ڪندو رهيو؛ حالانڪ محمد زمان خان وڏي مان مرتبي وارو هو ۽ سندس پٽ به ڏاڍا بهادر هئا. امين الله خان ته سردار محمد اڪبر خان سان گڏ محمد زمان خان جي ملازمن ۾ تابعدارن مان هو- خير!

امين الله خان جي اها ويجهائي، جيڪا شاهه شجاع سان هئي، محمد زمان خان کي به ڏکي لڳندي هئي. شاهه شجاع کي به ائين لائق نه هو. هن جتي ٻين سردارن کي عزت ڏئي خلعتون ڏڪايون، اتي جيڪڏهن محمد زمان خان ۽ سندس پٽن تي به اها عنايت ڪري ها ته ڪهڙي ڪا گهٽتائي ٿي پوي ها- ائين ڪرڻ سان ڪنهن به قسم جي رڳڙي يا جهڳڙي جو ڪو سبب نه پيدا ٿئي ها، نه وري ڪنهن اندروني سازش جو ڪو امڪان! ليڪن قضا هئي، جنهن مٽائي پنهنجا ڪم پئي ڪيا.

شاهه شجاع جو قاعدو هو ته لشڪر سوڌو جتي به منزل تي ڪيائين ته سارو ڏينهن سپاهه سان گذاري، رات جو اڪيلي سر پنهنجي ڏوليءَ ۾ چڙهي جاءِ تي وڃي آرامي ٿيندو هو. ڪابل ۾ به هن جو اهو دستور هو. شاهه شجاع دل ۾ اها رٿي هئي ته جلال آباد وڃي انگريزن کي راضي ڪري هندستان اُماڻيو ويندو. انهي ۾ جيڪا به مصلحت جي تقاضا هوندي سا هر حالت ۾ پوري ڪئي ويندي.

هيڏ انهيءَ فڪر ۾ هو ته محمد زمان خان ۽ سندس پٽ هن جي بي مهري ۽ بي مروتي کان سخت ڪروڌ ۾ رهندا ٿي آيا. خاص ڪري سندس پٽ شجاع الدوله کي ڏاڍي منيان ٿي لڳي، ڇڻ شاهه شجاع کان ماڳهين ڪرپ ٿي آيس. چون ٿا ته شجاع

www.sindhsalamat.com books.sindhsalamat.com

الدولہ جڏهن ديري غازي خان ۾ چانو هو تہ خود شاهہ شجاع پنهنجي زبان سان مٿس اهو نالو رکيو هو، جو سندس نالي سان ملي ٿي آيو.

بهرحال شجاع الدولہ، شاهہ شجاع جي تنگ نظريءَ سبب ڪڏهن آپي کان نڪري ٿي ويو ۽ پيءُ کي چوڻ ٿي لڳو: شاهہ شجاع، امين الله خان لوگريءَ کي، جيڪو اسان جي چاڪرن مان هو، توڙي ٻين اميرن کي، جي بہ اسان جي مٽ ڪين هئا، خلعتن سان مانائتو ڪيو ۽ ڪين وڏ ۾ وڏ عزت آبرو ڏنائين- باقي اسان جيڪي ايڏي جان فشاني ۽ خيرخواهي ڪندا تا رهون، ڪهڙي چوري ڪئي جو هروڀرو ائين رهجي وياسين. اسان جي ٽڪي جيتري عزت بہ ڪانہ ڪئي وئي! جيڪڏهن مون کي بہ وارو مليو تہ شاهہ شجاع کي ڏک ئي هڪڙو هٿي ٽڏي تي حياتيءَ کان نرهہ ڪري ڇڏيندس.

محمد زمان خان گهٽوئي کيس سمجهائيندو رهيو، تہ بابا هن وقت اسان سڀ انگريزن جي اري ۾ ڦاٿل آهيون، اهڙيون ڳالهيون سوچڻ ڪا عقلمندي ناهي. ليڪن هو آٽ تان لٿو ئي ڪين ٿي. ٻئي ڏينهن تي صبح ٿيندي ئي شاهہ شجاع قلعي مان نڪري لشڪر ڏانهن رخ رکيو- انهيءَ وچ ۾ شجاع الدولہ پندرهن بندوقچي ساڻ وٺي گهٽ تاڙي لڪي ويهي رهيو، ۽ شاهہ شجاع جي سواريءَ جي اچڻ جو اوسيئڙو ڪرڻ لڳو. جيئن سواري ويجهي آئي اُمالڪ شاهہ شجاع تي بندوقون ڇوڙيون ويون ۽ هڪ ٻن ڏڪن سان اتيئي ڪنل ڪڪڙ وانگي ڦٽڪي پساهہ پورا ڪيائين- اهو لقاءُ ڏسي ڏولي بردار ۽ شاهي سوار ڇرڪيل گهوڙن وانگي پُڇ ڪٽي پوزيون هٽندا ياچڙ ۾ پئجي ويا.

شجاع الدولہ، انهيءَ سورهيائيءَ کان پوءِ هير دل تي پوئتي هٽڻ بدران ويتر سورهيہ تي مچريل هاٿيءَ وانگر وڃي، شاهہ شجاع جي مٿان پهتو ۽ مٿس ترار جا وار ڪندي ڏند ڪرٽيندي چيائين: ڏي ها ڏي- امين الله خان کي خلعت!! شاهہ شجاع جو روح تہ ان کان اڳ ئي پرواز ڪري چڪو هو، پر شجاع الدولہ بہ ائين ڪري پنهنجي اها حسرت پوري ڪئي، جيڪا هيستائين ساهہ سان لڳل هيس. شجاع الدولہ اتي جو اتي ٻنا ڪنهن ڊپ ڊاءُ جي (ڀلا اهڙي سورهيہ ۽ جوانمرد جو ڪير تي نالو وٺي سگهيو جنهن هيڏي همت ۽ جرئت سان شاهہ شجاع يعني خود بادشاهہ جو ڪلئي عام سر ميدان ۾ سر ڪٽي ڇڏيو!) شاهہ شجاع جا سڀ زيور، جواهر، پوشاڪ، سونو ڪمربند ۽ سوني بار بند واري ترار- جن مڙني جي قيمت ڏهن لکن تائين هئي، لاش تان لاهي

پاڻ سان ڪنيائين ۽ لاش، جيڪو ڪڏهن پٽ پٿيهر ۽ بخمل تي پرورش پائي چڪو هو، تنهن کي تنگ ڪان وٺي سخت ۽ جابلو زمين تان گهليندو، وهندڙ واهيءَ ۾ اڇلائيندو ويندو رهيو.

شاهه شجاع عجب جاهه جلال ۽ عالي همت بادشاهه هو. جيستائين جيئرو رهيو، خراسان/افغانستان جي بادشاهت جا پور پچائيندو رهيو. اهو سوداءُ ڪڏهن به ڍرو نه ٿيس، هن ڪيئي ڀيرا پرايا مال ميڙي جمع ڪيا ۽ خرچي ڇڏيا. هزارين ماڻهو جنگين ۾ ڪٽائين ۽ ڪهرايائين. پڇاڙيءَ ۾ نه پڇڻ جي حالت ۾ پويان پير به ڪندو رهيو. هاڻ به انگريزن جي فوج توڙي خراسان/افغانستان جي لشڪر مان لکين جانيون ضايع ڪري، انهن سان گڏ پاڻ به هتان هليو ويو.

هو، هتان جيڪي هزارين فوجون پاڻ سان گڏ ٻي جهان وٺي ويو آهي، معلوم ناهي ته اتي ڪهڙي جنگ جوٽڻ ۾ هوندو ۽ اڳيان ڪهڙو سوال جواب ڪيو هوندائين، ان حالت ۾ جو دنيا کي دارالمڪافات چيو وڃي ٿو. دنيا آئيني جيان دارالمڪافات آهي، جنهن صورت ۾ جيئن هوندين، تيئن ڏسڻ ۾ ايندين!

پنهنجي حياتيءَ ۾ شاهه شجاع، مير واعظ جهڙي سيد ۽ عالم شخص کي، جنهن جا لکين مريد هئا، شيعن هٿان مارائي ڇڏيو هو. تن ڏينهن کان بادشاهت جي پويان پٽڪندو رهيو. پويون پيرو به پٽڪڻ جي خيال سان ڪابل کان ٻاهر ٿي ويو ته موت جي منهن ۾ وڃي پيو. بالاحصار واري قلعي ۾ به قيدين واري زندگي پئي گذاريائين- پر جيئن ته مير واعظ جهڙي ڪامل ولي جو ناحق خون ڪرايو هئائين، ان ڪري قدرت ڪيس انتقام طور اتيئي قتل ڪرايو!

هن پاڻ سان گڏ انگريزن جي اڻ ڪٽ فوج به برباد ڪرائي ڇڏي، جيئن چوندا آهن: ظلم جو ٻوٽو پوکيو اٿني ته دير مدير ان جو حساب ڏيڻو پوندءِ!

مير واعظ جي رڳو هڪ سري جي عوض هزارين سريون شاهه شجاع جي حوارين جون وينديون رهيون!

*

شاهہ شجاع جي قتل کان پوءِ سردار محمد اڪبر خان جو جلال آباد ۾ رهڻ مصلحت کان پري سمجهڻ ۽ واپس ڪابل اچي حڪومت جو ڪاروبار سنڀالڻ:

شاهہ شجاع جيئن شجاع الدولہ هٿان قتل ٿيو تہ سڄي لشڪر ۾ ڦڙڦوٽ پئجي ويئي. هر ڪنهن اڳتي وڌي لٽ ڦر لائي ڏني. جنهن کي جيڪي ٿي هٿ آيو، سو ٿي ڦٻائي ويو. شاهہ شجاع جي پوين بہ هراس ۾ اچي ڊوڙون پرينديون ۽ ٽڙندي ڀڄندي تاپڙندي اچي قلعي ۾ پاسا ڪوڙيا ۽ در دروازا بند ڪرائي ويٺا. هڪ مهيني تائين قلعي جا در بند رهيا. امين الله خان لوگري بہ انهن (شاهہ شجاع جي پوين سان گڏ) اتي ويٺو رهيو. هوڏانهن محمد زمان خان بہ پٽن سميت توبن سان ڪابل جي شهر ۾ هو ۽ سردار محمد اڪبر خان جلال آباد ۾ انگريزن سان سخت مقابلي ۾ مشغول رهيو ۽ شمس الدين خان غزني جي قلعي ۾ هو.

انهيءَ دوران جنرل پالڪ صاحب، سردار محمد اڪبر خان کي جلال آباد مان ڪيڏڻ لاءِ حيلا هلائيندو رهيو. پر هر دفعي منهن پٽ سان لڳندو رهيس، نيٺ ڪڪ ٿي، سردار محمد اڪبر خان جي هڪ خاص خدمتگار کي لالچ ڏئي سازش وعدو ڪيائين تہ: تون جيڪڏهن سردار محمد اڪبر خان کي قتل ڪندين تہ آءٌ توکي سرڪار کان بہ ٿي لک انعام ونرائي ڏيندس. هو نجس (پليت) بہ لالچ ۾ اچي ويو، ۽ دين ايمان وڪڻي نمڪ حرام ٿي وجهہ ڳولڻ لڳو. جنرل موصوف ڪيس پڪو ڪرڻ لاءِ اڳواٽ ڪجهہ ڏوڪڙ ڏئي ڇڏيا هئا ۽ هو بي ايمان سردار جي قتل لاءِ پانهون ڪُنجي تيار ٿي چڪو هو.

ڪنهن ڏينهن وجهہ ملي ويس تہ سردار محمد اڪبر خان تي بندوق چوڙي ڪڍيائين. پر ڇيو اٿن تہ مارڻ واري کان بچائڻ وارو وڌيڪ هوندو آهي، سو بندوق جو ڏڪ سردار جي ڪلهي تان چاماٽو ٿي ويو. پر ڪيس ڪجهہ بہ نہ ٿيو. سڄي لشڪر ۾ سردار موصوف جي مارجڻ جي هوءِ هواءِ ٿي ويئي، جنهن ڪري سڄو لشڪر ٽڙڻ پکڙڻ

www.sindhsalamat.com books.sindhsalamat.com

لڳي ويو، ۽ هر ڪنهن ڀاڄ ڏانهن رخ رکيو. سردار محمد اڪبر خان اڪيلو ميدان ۾ رهجي ويو.

انهيءَ واقعي کان پوءِ سردار محسوس ڪيو ته هاڻ جلال آباد ۾ رهڻ مصلحت کان پري ٿيندو. ويتر جو ٻڌائين ته انگريزن جي فوج به جلال آباد جي ويجهڙ ۾ پهچي چڪي آهي، ته لاچار ٿي ڪابل ڏانهن روانگي اختيار ڪيائين. اتي پهتو ته ڪابل جا سيئي سردار وٽس لنگهي آيا. جن کي جدا جدا عهدن تي مقرر ڪيائين، ۽ سيني کيس پنهنجي فرمانبرداري جي پڪ ڏياري. ليڪن شاهه شجاع جي شهزادن ۽ ٻين واسطيدارن جي هن سان ناراضگي هلندي آئي، جنهنڪري قلعي کان ٻاهر نه آيا.

سردار محمد اڪبر خان پنهنجي سر وجي هنن کي دم دلاسو ڏئي، ڪجهه ٺاهه ۾ آندو. ائين ڪندي جنرل پالڪ ۽ جنرل سيل گندمڪ (١) جي رستي کان ٿيندا، ڪابل ڏانهن وڌيا. اول جنرل سيل جاسوس موڪلي، ماڻهن تائين اها خبر پهچائي ته جيڪڏهن افغانن مان ڪنهن به قيد ٿيل انگريز کي ڪا تڪليف ڏني ته انهن جو ٻڻ بنياد گار ڪيو ويندو ۽ ڪابل جو شهر اوندهه انڌوڪار ۾ هوندو!

اها خبر جيڏانهن ڪيڏانهن پکڙندي وئي. ڪابل جي سردارن پاڻ ۾ ٻڌي ڪري مصلحت جي خيال کان پنج هزار بندوقچي گندمڪ واري جبل ڏانهن موڪليا ته جيئن انگريزن جو رستو روڪي ڇڏين. ٻئي ڏينهن جنرل پالڪ پنهنجي فوج کي حڪم ڏنو ته جگدلڪ (٢) واري جبل وٽان ڦري گندمڪ ڏانهن وک وڌائي وڃي. اها فوج گندمڪ تائين آئي ته افغان غازين، جيڪي غلزائي قبيلي مان هئا، فوج تي چڙهي ويا. ٻن پهرن تائين ٻنهي جي وچ ۾ چڱي چڪري هلندي رهي ۽ قتلام ٿيندو رهيو. جنهن ۾ انگريزن جي وڏيڪ فوج مارجي وئي ۽ منجهانس ڪيترا زخمي ٿي پيا، جن کي اُج اڃ ورايو ۽ مرڻينگ حالت ۾ اچي ويا. غازين همت ۽ بهادري سان جيڪي ڪم ڪري ڏيکاريا، تن جي لکڻ کان قلم قاصر آهي.

جنرل صاحب جڏهن ڏٺو ته انگريزن جي فوج هروڀرو حرام ٿي رهي آهي، ته حڪم ڏنائين: سڀ فوج الڳ الڳ دستا ٺاهي، چئني پاسن کان افغانن تي حملو ڪري ڏي!

اهو حملو ڏاڍو ڏکيو ثابت ٿيو. انگريزن جي فوج پاران ڏڙا ڏڙ جيڪي توبون ۽

---

(١) گندمڪ: ڪابل ۽ جلال آباد جي وچ تي هڪ وسندي آهي، جيڪا ڪابل کان ٧٠ ميلن تي ٿيندي. اها ٤٦١٦ فوٽن جي مٿاهين تي آهي.

(٢) جگدلڪ: ڪابل جي اوڀر ۾ ٤٨ ميل پري ٥٣٧٥ فوٽن جي بلندي تي آهي. -حبيبي

www.sindhsalamat.com books.sindhsalamat.com

بندوقن جا مار تيندا رهيا، تن پيادن غلزائي پناٺن کي اڌ منو ڪري ڇڏيو، تڏهن به انگريزن جي فوج مان چوهتر ڄڻا قتل ٿي ويا. پڇاڙيءَ ۾ غازين ميدان ڇڏيو.

غازين جي ڇڙوڇڙ ٿي وڃڻ کان پوءِ شام ڌاري انگريزن جي فوج جبل تان هيٺ لهي آئي ۽ اتيئي پڙاءُ وڌائين.

سردار محمد اڪبر خان جڏهن غلزائي قبيلي جي غازين جي شڪست جي خبر ٻڌي، ته ڪابل ۾ قيد ٿيل انگريزن جي سڀني قيدين کي اتان ڪڍي امير دوست محمد خان جي ياٺتي محمد صالح خان سان باميان جي قلعي ڏانهن موڪلي ڏنائين. پوءِ پاڻ ٻن ڏينهن تائين بالاحصار ۾ ترسي پيو. اتي ڪجهه ويچاريندي ڏيان ۾ آيس ته يارن دوستن جي لڳ لاڳاپي ۾ ڪابه چس ۽ چڱائي نه رهي آهي.

ان حالت ۾ اتي وڌيڪ ترسڻ مناسب نه سمجهي پنهنجي اهل عيال ۽ ساک ڀرين ماڻهن کي ساڻ ڪري باميان جي قلعي ڏانهن اُسهڻ جي سنبت ڪيائين. وڃڻ ويل امين الله خان کي، جيڪو سندس نمڪ حلال ۽ بهادر شخص هو، سڄي سموري لشڪر جو سپهه سالار مقرر ڪيائين. پوءِ ڪپتان سنڊرس کي پاڻ سان وٺي باميان روانو ٿيو. باقي جيڪي ٻيا ويهه ڄڻا انگريزن مان هئا، تن تي ڪڙي نظر رکندي ڪين پنهنجي معتبر ماڻهن جي نگهباني ۾ باميان موڪلي ڏنائين.

انهيءَ وقت محمد شاهه خان غلزائي سون، جواهر ۽ جيڪي ٻيو مال وٽس هو ۽ ٻيو سامان جو سمورو ميڪناٽن وٽان هٿ ڪيو هئائين، ڪٺي اچي سردار محمد اڪبر خان اڳيان رکيو. سردار محمد اڪبر خان ڏاڍو خوش ٿيو ۽ کيس آفرينون ڏنائين. پڇاڙيءَ ۾ هن کي خلعت سان نوازيو ويو.

٭

www.sindhsalamat.com books.sindhsalamat.com

انگريزن پاران ٻيهر ڪابل تي چڙهائي - ڪابل جي بازار ساڙڻ ۽ انگريز قيدين کي ڇڏائڻ:

تاريخ ٣- سيپٽمبر ١٨٤٢ع مطابق ٢٤- شعبان ١٢٥٨هه تي جنرل ميڪاسل(١) جڏهن پنهنجي لشڪر سان ڪابل پيڙو ٿيو ته سردار امين الله خان ۽ سندس درميان جنگ جي باهه ڀڙڪي اٿي. انگريزن جي ايڪيتاليهون نمبر پلٽڻ هن جنگ ۾ ضايع ٿي، تنهن کان سواءِ هن جا ڪيئي سوار ۽ پيادا به قتل ۽ زخمي ٿيا، جن جو تعداد شمار کان مٿي هو.

افغان غازين جنگ ۾ ايڏي دليري ۽ بهادري پئي ڏيکاري، ڄڻ ببڪيا شينهن شڪار تي حملو ڪري رهيا هئا. انهيءَ سرجوشيءَ ۾ غازين جي فتح ٿيڻ واري هئي ته اوچتو انگريزن جو توبخانو اچي پهتو: جنهن بارش وانگي گولا وسائڻ شروع ڪيا. غازي توبن جي سٽ نه سهي پوئتي وريا ۽ پريشانيءَ کان جاين جڳهين ۾ پناهه وٺڻ لڳا. انگريزن جي فوج اڳتي وڌي ڪابل ۾ داخل ٿي، جيڪي وڏيون عمارتون هيون، تن کي توبن سان پٽي ڪيرايائون. پوءِ بازار ۾ ويا، جيڪا شهر جي وچ ۾ هڪ گلدستي وانگر هئي(٢) اها ميڪناٽن جي انتقام ۾ ڊاهي ساڙي پٽ ڪيائون. ياد رهي ته انهيءَ بازار جي چوڪ تي ميڪناٽن جو لاش ٽنگيو ويو هو.

انهيءَ مارا ماريءَ کان پوءِ جنرل ميڪاسل انگريز قيدين جي ڳولا ۾ لڳو ۽ نيشڪر(٣) صاحب کي ڪافي لشڪر سان باميان روانو ڪيائين. اوچتو سردار محمد اڪبر خان انگريزن جي انهيءَ دنگي ۾ مٿن راتاهو ڏنو، جنهن ۾ موري خاني جي اناج سان گڏ بارود خانو وغيره به سندس قبضي ۾ آيو. انگريزن جي فوج، جيڪا اڳ ۾ سردار محمد اڪبر خان جي حشمت ۽ دهشت ڏسي چڪي هئي، تنهن جو وري سندس

---

(١) ڏسو تعليق نمبر ٥١.

(٢) اها بازار رنگين نقش نگار سان سينگاريل هئي، ۽ انهيءَ بيچ ڊاهه کان پوءِ باقي نه رهي. پر ڪيترن هنڌن تي ان جا جيڪي به ٿي نمونا ڏنا ويا، اهي اجا سيبائيندڙ پيا لڳن. جنهن مان ظاهر ٿئي ٿو ته بازار واقعي قديم نقاشيءَ سان دلڪش هئي.

(٣) نيشڪر: هيءُ نالو موهن لال ۽ لور آف دي اندس توڙي جنرل ايبٽ جي روزنامچي ۾ ڪونه آيل آهي.

www.sindhsalamat.com books.sindhsalamat.com

نالو ٻڌو تہ منجهس تفرقو پنجي ويو ۽ هر ڪو ميدان مان فرار ٿيڻ لڳو.

انگريزن ڪيئي ڀيرا پنهنجو لشڪر تباهہ برباد ڪرائي چڪا هئا هاڻ بہ ساڻن ساڳي جٽ ٿي، جنهنڪري پنهنجي قيدين تائين ڪونہ پهچي سگهيا. جنرل ناٽ صاحب کي سرڪار حڪم ڏنو تہ جلدئي پنهنجي فوج سان غزني هليو وڃ ۽ شمس الدين خان کي اتان گرفتار ڪري، غزني جو قلعو خالي ڪرائي، پوءِ باميان طرف قيدين کي ڇڏائڻ لاءِ روانو ٿي. حڪم موجب هو روانو ٿيو. جڏهن غزني کان اوري اٺاويهن ڪوهن جي فاصلي تي پهتو تہ شمس الدين خان ڏانهن جنگ جو پيغام موڪليائين. شمس الدين خان اطلاع ملڻ شرط تاريخ چوويهين رجب ۱۲۵۸هہ مطابق ٽيويهہ آگسٽ ۱۸۴۲ع، يارهن هزار بندوقچي ۽ هڪ توب ڪوهستان جي هيناهين پر لڪائي، ۽ هزار لشڪري اتر پاسي صاحب بهادر ڏانهن مقابلي لاءِ موڪليا.

ناٽ صاحب پنهنجي لشڪر کي تياري جو حڪم ڏنو، جنهن سامهون اچي جنگ جي هڪل ڏني. ٻنهي ڌرين ۾ چٽي ويڙهہ لڳي، جيڪا ٻنپهرن تائين هلندي رهي. هن جنگ ۾ ايترا ماڻهو مئا، ۽ ڦٽيا جو حساب ڪٿو ڪري سگهجي.

غازين، هن جنگ ۾ ايماني حميت ۽ مردائي همت سان پاڻ کي پهاڙ وانگي ثابت قدم ثابت ڪري ڏيکاريو. انگريزن جو لشڪر ڏهڪاءَ ۾ اچي ٽيڙ ڪائيندو رهجي ويو. ناٽ صاحب توپ لاهي پنهنجي فوج سان مخاطب ٿيو تہ اوهان موت کان ڏڪي رهيا آهيو. اوهان جي بهادري ۽ جوانمردي اڄ تائين مدراس ۽ بينگال تائين مشهور آهي، جيڪڏهن هتي بي همتي ڏيکاريندا تہ اوهان جي اڳئين ناماچاري ساڳين ڪانہ رهندي. اڳتي وڌو حوصلو ڌاري جنگ ۾ حصو وٺو، نہ تہ پوءِ اوهان کي پنهنجي انهيءَ ڪوتاهي تي ڏاڍو پڇتائڻو پوندو. دشمنن سان مقابلو نہ ڪرڻ جي صورت ۾ توهان کي پنهنجي جان تان آسرو پلٽو پوندو. بهتر آهي تہ هيڪاندي حملي سان حريفن کي مات ڏيو. انهيءَ هڪل ۽ حڪم سان انگريزن جي فوج جي غيرت واري رڳ ڦڙڪي، غيرت ۽ همت وچان جوش ۾ اچي غازين تي چڙهائي ۾ لڳي ويئي، اها چڙهائي ايڏي چيڙهيالي هئي، جو غازين کي ميدان ڇڏي جبل ۽ جهنگ ڏانهن ڀڄي جان ڇڏائڻي پئي.

شمس الدين خان کي جو ان مقابلي جي چاڻ ٿي تہ ٽيهہ سوار وٺي، غزني جي قلعي ڏانهن ويو. هوڏانهن انگريزن جي فوج بہ غزني جي ويجهو وڃي پهتي هئي. غازي جيڪي جبل پاسي لڪل هئا، اتان نڪري تراريون ڪڍي انگريزن جي فوج مٿان ٽٽي پيا. هڪڙي ساعت اندر بہ سو چار فوجي ماري لاٽائون. وري جبل ڏانهن نڪري ويا. ٽئين ڏينهن تي جنرل ناٽ صاحب غزني جي قلعي لڳ وڃي، توبن جا وار ڪري

ڏنا، جن ڪان قلعي جا دروازا پڇي پري پيا. شمس الدين خان جو ڀاءُ قمرالدين خان ٻين غازين سميت شهيد ٿي ويو.

پوءِ وري شمس الدين خان پنهنجي رفيقن سان صلاح ڪئي ته هاڻ ڇا ڪرڻ کپي؟ ان تي ڪن وري به جنگ لاءِ زور پريو ته ڪن جنگ کان لنوائڻ جي ڪئي. اهو چئني ته: هن وقت ڪابل مان وڏيڪ لشڪر آئي پوءِ مقابلو ڪيو وڃي. نيٺ ان تي عمل ڪندي شمس الدين خان پاڻ سان ڪي سوار وٺي ڪابل ڏانهن روانو ٿيو. اتي پهچندي ٻڌڻ ۾ آيس ته شهر تي انگريزن جو قبضو ٿي چڪو آهي. اتان ڦري ڪوهستان جو پاسو وٺي باميان ڏانهن هليو ويو.

جنرل ناٽ صاحب شمس الدين خان جي وڃڻ ڪان پوءِ پاڻ ڪي خوش نصيب سمجهي، ستت ئي وڃي غزني ۾ پير پاتو. قلعي تي پنهنجي فتح جو جهنڊو کوڙي وڏي زور سان شادماني جا نغارا وڄرايائين. پر رات ڏينهن اها ڳڻتي لڳي پئي هيس ته متان وري غازين پاران راتاهو نه ڏنو وڃي، ان ڪري ڏاڍي مونجهاري ۾ رهندو آيو.

انگريز فوج جي عملدار لارڊ صاحب کي جڏهن پئي پيري غزني جي قلعي فتح ڪرڻ جي ڪل پئي ته خوشيءَ ۾ نچڻ لڳو. جنرل ناٽ کي حڪم چوائي موڪليائين ته: غزني جي قلعي جا دروازا، جيڪي محمود غزنوي هندستان جي سومنات مندر مان ڪٽائي آيو هو، اهي تمام احتياط سان غزني ڪان هندستان ڏياري موڪليا وڃن، چو ته خراسان/افغانستان کي ٻيهر فتح ڪرڻ جو اهو جيئرو جاڳندو ثبوت ٿيندو. ٻيو ته محصول جي ڪمي ۽ خرچ جي گهٽائيءَ جو خيال رکندي، اوهان خراسان، ڪابل ۽ قنڌار ڇڏي، هندستان روانا ٿيو. انهيءَ مثال جي پوئواريءَ ۾ ته جتي پڇي نه سگهجي ته اها جُوءِ ئي ڇڏي ڏيڻ گهرجي.

ليڪن اهي جاني بربادين ۽ مالي تباهيون، جيڪي انگريز سرڪار کي غازين پاران نصيب ۾ آيون، صفا وساري ڇڏيائون. چو ته انگريزي فوج جا لاش اتي پئي رُليا ۽ ٻي فوج خراسان ويل هئي. هنن کي رڳو قيدين ڇڏائڻ جي جهوري لڳل هئي، جنهن لاءِ چون ٿا ته لکين رپيا خراسان/افغانستان وارن کي ڏئي هزار خوارين سان ڪابل ۾ داخل ٿيا ۽ ڊائل عمارتن جي عوض ٻيٽا ڏوڪڙ پري ۽ ٻيا ڏنڊ هڙان ڏئي، پنهنجو پردو ۽ پت رکي پوءِ سومنات جا دروازا غزني مان ڪٽائي هندستان ڏانهن راهي ٿيا. ٻي صورت ۾ انگريزن جي اها سَڌَ هئي ته پنهنجي جان ڏئي به خراسان/افغانستان کي خريد ڪجي، چو ته ان جي هٿ اچڻ ڪان پوءِ هنن جو روس ڏانهن رستو کلي پوي ها. پر هتي اچي ويتر ڦاسي ويا. ايترين جانيون ضايع ڪرايائون. ايڏا خزانا لٽايائون، پوءِ به سواءِ شڪست ۽ ذلت جي ڪجهه نه ڏنائون ۽ اهو داغ دل تي کڻي هليا.

www.sindhsalamat.com books.sindhsalamat.com

انگريزن، خراسان افغانستان هٿ ڪرڻ لاءِ جيڪي هاچا هنيا، تن ۾ ماڻهن جي جان، مال ملڪيت ۽ ماڻِن پينگ ڪرڻ ڪان علاوه ٻي ڪهڙي شيءِ هئي، جيڪا هنن نه ڇڏي، خاص ڪري خراسان/افغانستان جا ميوا ڏسي ۽ ڪائي بنهه چِتا ٿي پيا، جن ۾ رڳو انگورن جا چاليهارو قسم هئا، ٻيا ميوا انهن کان الڳ، جن مان صوف، ڏاڙهون، ناسپاتيون، توت، هنداڻا، گدرا، سردا، آلوبخارا، شفتالو وغيره، جن جو بيان به لذت ڀريو پيو لڳي، ٻئي ڪنهن ملڪ ۾ ڪٿي ٿا پيدا ٿين. ٻئي پاسي هندستان ۾ ته ٿڌو پاڻي به ڪنهن کي نصيب نٿو ٿئي، ميوا ته رهيا پنهنجي ماڳ!

هندستان ۾ جيڪڏهن اهڙو ڪو ميوو پيدا به ٿئي ٿو ته ان جو رنگ ئي پاڻ نٿو پوي. اتان جي ماڻهن جي ڪهڙي شڪل شباهت آهي ته ڪهڙو وري ڪنهن ڍنگ جو سيبتو لباس ٿا پهرين؟ سندن ڪپڙا بندوقن جي ڳوٿرين جيان سوڙها ته دسترخوان تي دال ۽ ڍڳڙيون....... اسان ته انهيءَ ڪاڌي ڪان توبهه (باهءَ) ڪئي؛ خدا ان باهه کان امن امان ۾ رکندو!

جن جا گهر وڏا ۽ همت نهي ئي ڪانه. اي خدا! انهن ٻنهي کي برابر ڪري ڇڏ!

هندستان جي سڙيل سڪل لشڪر جي وري خراسان/افغانستان جي لشڪر سان ڪهڙي ڀيٽ ۽ ڀيٽي هئي، جن رات ڏينهن ناصري گهٽن جا گوشت ۽ صاحبي، خليلي، حسيني وغيره ميوا ٿي نوش جان ڪيا. انهن ٻنهي جو مقابلو ائين آهي، جيئن ڪچي پٿر کي ڦيرائي پٿر تي هنيو وڃي. جيڪڏهن هندستان وارن جي انهيءَ دال ۽ ڍڳڙين ۾ ڪا طاقت هجي ها ته لوڻ وانگي خراسان/افغانستان جي برف ۾ نه ڳرن ها.

هندستاني لشڪر جي همت ۽ بهادري بابت هندستان جي بادشاهه شاهجهان واهه جي واڪاڻ ڪئي هئي ته: بابو منهنجو بهادر، آءٌ پاڻ ڪالهه تائين نون لکن جو مالڪ هيس. اڄ رڳو رڪابدار لاءِ محتاج آهيان! ان ڪري هندستان جي لشڪر تي پاڙڻ بيوقوفي ٿيندي، پوءِ ڪٿي اهو هندو هجي يا مسلمان، سڀ بي ايمان ۽ پنهنجي ڪئي کان پشيمان!

هلي آءٌ اچي آسمان جو سير ڪر، شاهه جهان ۽ دارا جا حال ڏس
قضا ڪڏهن به قضا ٿيئي ناهي، تون ڦار وجهه توڙي استخارا ڪيڊ،
آسمان ڪنهن سان به ڪا رعايت مروت نٿو ڪري:
آسمان جي گردش، گردن ڦيرائي ڇڏي،
هن نالائقن کي لائق ماڻهن کان متانهون ڪيو.
بس انهيءَ گردش جو رڳو اهو ڪم آهي،
هر ڪمال کي زوال، هر زوال کي ڪمال.

www.sindhsalamat.com books.sindhsalamat.com

جنرل ناٽ جو ٻيھر غزنيءَ جي قلعي کي فتح ڪرڻ، اتان پنھنجي قيدين کي ڇڏائڻ لاءِ باميان ڏانھن ھڪلي وڃڻ:

جنرل ناٽ صاحب، غزنيءَ جو قلعو، شمس الدين خان کان فتح ڪري ٽن ڏينھن کان پوءِ پنھنجي لشڪر سان غزني ڇڏي، انگريزن جي قيدين کي ڇڏائڻ لاءِ باميان جي قلعي ڏانھن ھڪلي ويو. جتي محمد صالح خان (١) سردار محمد اڪبر خان جي حڪم تي قيدين کي باميان جي قلعي اندر زالن، مردن کي الڳ الڳ سوڙھين ۽ اونداھين ڪوٺين ۾ ڍورن وانگي واڙي رکيو ھو.

جڏھن انھن مصيبت جي مارين ڏٺو تہ قيدن جون عقوبتون حد کان وڌي چڪيون آھن ۽ موت جا ڏينھن مٿان آيا پيا ڏسجن يا ائين ٿئي جو اسان سڀني جمار ئي دريافتا بندي خاني ۾ پيا لوڙيون يا وري ٿي سگھي ٿو تہ ھيءُ مٿي ڦريا افغان اسان کي غلامن ۽ ٻانھين وانگي ھتان ڪيڏي وڃي ڪوھستان ۾ ڪنھن جي ھٿ وڪرو ڪري ڇڏين(٢). انھيءَ ڊاءِ ۾ قيدين ھڪ ٻئي سان لڪي ڇپي صلاح ڪئي تہ ھاڻ ڪانہ ڪا تدبير ڪرڻ کپي، نہ تہ پنھنجا ٻئي جھان ويندا ھليا. پر تدبير بہ اھڙي ھجي جو سنئون سڌو تير وڃي نشاني تي لڳي! اھو سوچي سڀني لارنس صاحب کي پنھنجو مُک ٿاپيو، جيڪو ڏاڍو ڏاھو ۽ آزمودي وارو ھو. ھن ھڪ ڏينھن وڃي محمد صالح خان کي ادب سان سلام ڪيو ۽ نوڙت سان ٿورو پرڀرو ٿي بيھي رھيو. محمد صالح خان مھر جي نظر سان ڏانھس ڏٺو ۽ حال احوال پڇيائينس، تہ ڪھڙي خبر چار آھي؟ اچو ويجھا ٿي ويھو! جيڪو چوڻو ھجي بنا ھبڪ جي چئي ڏيو.

لارنس صاحب عقل جي ڪيڏ ڪري ڪيس جواب ڏنو: اوھان کي اسان بيوس باندين جو سمورو احوال ذري پرزي سميت معلوم آھي، جنھن لاءِ ڪنھن بيان جي

(١) محمد صالح خان پيءُ جي پاران ترلباش ۽ ماءُ پاران پشاوري ۽ ڪشمير جو رھاڪو ھو. ڪيس امير دوست محمد خان جي درٻار ۾ وڏو درجو مليل ھو، پر انگريزن جي لشڪر جي سرسي کان پوءِ نمڪ حرام ٿي پيو، ۽ موھن لال سان گڏجي انگريزن وٽ ويو، جيڪي ڪيس ھندستان وٺي ويا. (تاريخ افغانستان، ص ١٧٥)

(٢) انگريز پاڻ حبشين کي قيد ڪري وڪڻندا ھئا، ان ڪري ڪين بہ اھو ڊپ اچي ٿيو. -مترجم

www.sindhsalamat.com books.sindhsalamat.com

ضرورت نا هي. پر هن وقت اسان قدرت جي قضا سان اوهان وٽ قيدي آهيون، تڏهن به هڪ حقيقت پيش ٿي ڪجي، جيڪا خود اوهان جي حق ۾ آهي. اسان کي اهو ارمان پيو ٿئي ته اوهان جيڪا هيڏي محنت پيا ڪريو، تنهن جو سردار محمد اڪبر خان وٽ ڪو قدر نٿو ڏسجي ۽ اهو اوهان جي ذاتي جوهر جي سڃاڻپ نٿو ڪري سگهي، پر خدا شاهد آهي، جيڪڏهن اوهان جو اڳ ۾ اسان سان ڪو لڳ لاڳاپو هجي ها ته اوهان کي اهڙي خدمت ۽ محنت جي عيوض ايترو اڏي ڇڏيون ها جو اوهان پاڻ انصاف ڪريو ها ته برابر دوستي ۽ مهر وفا اها ٿيندي آهي. پر هاڻ ڇا ٿو ٿي سگهي، جڏهن اسان پاڻ اوهان وٽ قيدي بڻجي چڪا آهيون ۽ ڪجهه به نٿا ڪري سگهون: جيڪو پاڻ مجبور آهي، سو ٻئي جي ڇا مدد ڪندو!

هاڻ به جيڪڏهن اوهان اسان تي هڪڙي مهرباني ڪريو ته اوهان جا دل جان سان ٿورائتا ٿينداسين. اسان جو عرض آهي ته اسان کي رڳو هڪ پيرو پالڪ صاحب وٽ گندمڪ واري هنڌ پهچايو وڃي. اسان بدلي ۾ اوهان کي هڪ لک رپيا ڏياريندا سين، ان کان علاوه سرڪار کي چوائي اوهان لاءِ ساليانو وظيفو پڻ مقرر ڪرايو ويندو.

محمد صالح خان ماٺ ڪري هن جون ڳالهيون ٻڌيون ۽ ڪو جواب نه ڏنائين. جهٽ رکي هنن جي ڪاڏي پيتي ۽ سير سواءِ جو حڪم ڏنائين. ان جو مطلب هو ته هو آئيندي جي ڪنهن گهري سوچ ۾ غرق هو.

هوڏانهن جنرل لاٽ جي غزني فتح ڪرڻ جو هل ٿي ويو ته انگريز قيدين هيڪاري دل ذاري هڪ اقرارنامو تيار ڪيو ته: جيڪڏهن سمورن قيدين کي هتان ڪيڍي گندمڪ واري ماڳ وٽ جنرل پالڪ تائين پهچايو ويو ته ان جي صلي ۾ هڪ لک رپيا ڏنا ويندا ، ۽ سرڪار کي سفارش ڪري جان بخشي عيوض وظيفو پڻ مقرر ڪرائڻ ۾ ايندو. جيڪو هن کي ته سڄي ڄمار ملندو، پر سندس پوين کي به سنڀالي ڏنو ويندو.

انهن ڏينهن ۾ ڪابل مان جنرل پالڪ صاحب هڪ خط محمد صالح خان ڏانهن اُماڻيو ته اوهان جيڪڏهن مهرباني ڪري قيدين کي اسان تائين پهچائيندا ته اوهان کي في الحال ويهه هزار روپيا روڪ ۽ هڪ هزار ساليانو وظيفو ڏياريو ويندو. انهيءَ ڳالهه هن (محمد صالح خان) کي ويتر لالچائي وڌو ۽ ڏاڍو خوش ٿي موقعي جي تاڙ ڪرڻ لڳو ته جيئن صاحب بهادر جي حڪم جي تعميل ڪجي. واقعي زر وڏي شيءِ آهي ۽ دل کي ڏاڍي فرحت ڏياري ٿي، ان جو ڪڙڪو به اهڙو آهي جو ٻڌڻ سان سڀ اولا لهي وڃن ٿا.

زر، اندر جي اهنجن جو اپاءُ، ۽ مشڪل آسان ڪندڙ آهي.
اهائي سرخروئي عطا ڪري ٿي، ۽ سهڻن جو قرب حاصل ڪرائي ٿي.

محمد صالح خان به زر جي عشق ۾ ڦاهو ڦڪڻ لاءِ تيار ٿيو ۽ قيدين کي ڪڍڻ لاءِ گهات گهڙيندو رهيو. هيءُ اڃا انهن ويچارن ۾ وهلور هو ته مٿان سردار محمد اڪبر خان جو خط اچي مليس. هن خط پڙهڻ سان ڪنهن وٽي وجهڻ کان سواءِ قيدين کي باميان جي قلعي مان ڪڍي هوشياريءَ ۽ خبرداري سان خلم (١) ڏانهن ڏياري موڪل! ڇاڪاڻ ته ڪابل تي وري انگريزن قبضو ڪري ورتو آهي ۽ سندن فوج قيدين جي ڳولا ۾ لڳي پئي آهي، اڄ نه سڀاڻي اهي باميان جي قلعي تائين پهچڻ وارا آهن. ان ڪري اڳواٽ ئي بلو ڪرڻو پوندو- پر هن حڪم جي پوئواري ۾ ڪابه ڪوتاهي نه ٿيڻ کپي!

محمد صالح خان، سردار جي حڪم تي لاچار ٿي قيدين کي باميان جي قلعي مان ڪڍي خلم ڏانهن رواني ٿيڻ جي نيت ڪئي. اتي ڪيس قاصد اچي ٻڌايو ته انگريزن جو لشڪر تاجين(٢) تائين اچي چڪو آهي، جيڪو ماڳ باميان سان لڳولڳ آهي(٣) انهيءَ لشڪر افغانن سان جنگ جوٽي ڪين شڪست ڏني آهي. اها ڳالهه جڏهن برنس صاحب جي خاص رفيق موهن لال ڪشميري جي ڪن تائين رسي ته ڏاڍو سرهو ٿيو ۽ دل کي تقويت آيس. ٻئي پاسي قيدين ۾ به انهيءَ خبر ٻڌڻ سان ڏاڍي سرهائي پيدا ٿي. خاص ڪري افغانن جي شڪست سندن حوصلا وڌائي ڇڏيا، ليڪن عقل کان ڪم وٺڻ جي ڪيائون. منشي موهن لال کي لارنس صاحب پاڻ سان وٺي محمد صالح خان وٽ آيو، ڪيس چيائين: اسان ٻڌو آهي ته انگريز بهادر جي فوج تاجين به فتح ڪري ورتو آهي ۽ اتي به افغانن کي شڪست اچي وئي آهي، هاڻ ته ان جو هتي پهچڻ سولو ٿيندو. اسان کي اها به پڪ آهي ته هن وقت انگريز فوج سان اوهان جو مقابلو ممڪن ناهي، نه وري مقابلي ۾ اوهان ڪٿي سگهو ٿا! سو اوهان کي جنهن رقم جي آڄ ڪيل آهي، اها شايد اوهان جي پاڳ ۾ نه اچي ۽ اوهان جي دل ۾ حسرت رهجي وڃي، پر ائين به ٿي سگهي ٿو ته اوهان خود ڪنهن آنيءَ ۾ اچي وڃو! هاڻ به

---

(١) خلم کي هاڻ تاشقرغات ڪونجي ٿو، جيڪو ڪابل جي اتر اولهه ۾ ٥٦٣ ڪلوميٽرن تي آهي. خلم جو شهر، جيڪو هن وقت اجڙ ٿي چڪو آهي، اتان نو ڪلوميٽر اتر ۾ اچي ٿو.- قاموس جغرافيَ افغانستان ١-١۴۴.

(٢) تاجين اهوئي صحيح آهي. -سجونپوري ١٦۴.

(٣) باميان تاريخيَ ماڳ ١٣٠ ميل ڪابل جي اتر اولهه تي آهي.

www.sindhsalamat.com books.sindhsalamat.com

اسان اوهان جي دلاسي موجب اوهان سان هيءُ احسان ڪري رهيا آهيون. وڌيڪ اوهان جي وس ۾ آهي جيئن بهتر سمجهو تيئن ڪريو. اسان کي جيڪا خير خواهي ڪرڻي آهي، سا ڪنداسين. توهان وڌيڪ ڪجهه سوچڻ يا ڪنهن دير لاءِ بدران دور انديشي کان ڪم وٺي اسان جي قيدين کي بند مان ڪڍي ڪابل ڏانهن اُماڻيو، ان ۾ ئي اوهان جي لاءِ آئيندي جي ڀلائي آهي. اها صلاح محمد صالح خان جي ويجهن دوستن کي به وڻي ويئي.

آخر گهڻي جهڪ جهڪان کان پوءِ محمد صالح خان هڪ اقرارنامو انهن کان لکرائي ورتو، جنهن جو ضامن تڪرن(۱) صاحب پيو ۽ ضمانت نامي تي دستخط ڪيائين. ساڳيءَ طرح اقرارنامو به سڀني قيدين جي صحيحن سان تيار ٿي ويو. ان مطابق محمد صالح خان اقرارنامي کي پنهنجي حجت ۽ جياپي جي بچاءَ جو اپاءُ سمجهي، سمورن قيدين کي بند مان آزاد ڪري ڪابل ڏانهن اُماڻي ڇڏيو.

قيدين کي بنديخاني کان ڇوٽڪارو مليو ته باز وانگي اڏامندا اچي جنرل سيل وٽ ڪابل جي ڇانوڻيءَ ۾ پهتا، جيڪو هنن کي ڏسي ڏاڍو خوش ٿيو ۽ شادمانا ڪرايائين. انهيءَ خوشيءَ ۾ جشن برپا ٿي ويو، جنهن ۾ سڀني مست ٿي ڳائي وڄائي ۽ نچي ٽپي پنهنجي دل وندرائي.

قيدين جي پهچي وڃڻ تي صرف ٽي سو رپيا وظيفي طور محمد صالح خان لاءِ سرڪار پاران مقرر ڪري ڏنا ويا ۽ اقرارنامي وغيره جا ڪاغذ پنهنجي ٻوهي ۾ هٽي ڇڏيائون.

تاريخ ۱۴-آڪٽوبر ۱۸۴۲ع تي جنرل ناٽ صاحب هڪ چٺي ڪپتان جي. سي صاحب ڏانهن هن طرح لکي موڪلي ته: جنرل پالڪ صاحب جيئن ڪابل ۾ داخل ٿئي، ڪيس چنجو ته اوهان جي بدلي جو وقت اچي ويو آهي، هاڻ ڪابل ۾ ڪو به انگريز عملدار ڪونه رهندو. باقي جيڪي جنيون ڪابل جي ماڻهن انگريزن جي ملازمن سان ڪيون آهن، تن جي وير پاڙڻ لاءِ ڪابل جي اميرن جون وڏيون وڏيون عمارتون ساڙي خاڪ ڪرڻ ۾ اچن.

پنجن ڏينهن کان پوءِ جنرل پالڪ ڪابل ڇڏي جلال آباد اُسهيو. جڏهن ڪوتل جي وسنديءَ وٽ آيو ته افغان غازين مٿس راتاهو ڏنو. فوج وٽ جيڪو سامان هو، اهو لٽي ڦري کنيائون ۽ فوج سان جنگ ڪندي سترِ ڇٽا آفيسر ۽ فوجي ماريائون ته ڪيترا

---

(۱) تڪرن: اهو نالو موهن لال، جيڪو ان واقعي سان تعلق رکي ٿو، ڪٿي به ڪونه آندو آهي. حيات امير، ج ۲، ص ۴۷۰.

www.sindhsalamat.com books.sindhsalamat.com

گھوڙن سان گڏ زخمي ٿي پيا . بهرحال جنرل پالڪ وري به اڳتي وڌيو. جلال آباد پهچي، سڄو سامان هٿ ڪري اتان سڌو پشاور ڏانهن لڏو ڪٽي هليو.

انهيءَ واٽ سان به افغان غازين انگريزن جي فوج تي ڪيترا راتاها ڏنا ۽ خوب لٽ ڦر ڪندا رهيا. پڇاڙيءَ ۾ جڏهن اها فوج خيبرلڪ وٽ آئي ته اتي به به سو افغان غازين مٿانئس چڙهايون ڪيون ۽ منجهس اهڙو ڀاڪر ڪٽو وڌائون، جو انگريزن ڪان بندوقون هلائڻ به وسري ويون، جيڪي وار ڪيائون سي به خطا ٿيندا رهيا، نيٺ ڀڄندي ڊڪندي سندن هٿن پيرن ۾ لڱون پئجي ويون.

انهيءَ وڳوڙ ۾ انگريزن جون پنج توبون غازين جي هٿ آيون ۽ تمام گهڻو بارود به سندن قبضي ۾ آيو. پر عجيب ڳالهه اها هئي ته غازين کي توب هلائڻ نٿي آئي! جيڪڏهن هيءَ توب هلائي ڄاڻين ها ته پوءِ انگريزن جون ماڳهين راهون رد ٿي وڃن ها ۽ هڪڙو به انهن مان باقي نه بچي ها!

خيبرلڪ مان لنگهڻ لاءِ ربيو في ماڻهو وصول ڪيو ٿي ويو، جيڪو افغانن ٿي ورتو. ان کان پوءِ هر ڪو سلامتيءَ سان اڳتي نڪري پئي ويو. ليڪن به پلٽڻيون پئسن نه ڏيڻ ڪري پوئتي رهجي ويون. اهي ٽي ڏينهن ٽي راتيون، جبل ۾ بند رهيون. نيٺ پئسا ڏئي پار پيون.

جنرل پالڪ واري فوج ڪابل ۽ جلال آباد ۾ عمارتن کي باهيون ڏئي، ڪجهه سامان هٿ ڪري ڏاڍي هٺ ۽ وڏائيءَ سان سڙيل شيون ساڻ ڪٽي، خيبرلڪ تائين آئي ته اتي جنرل ميڪائيل جي ريجمنٽ به اچي هن سان گڏجي. افغانن ٻنهي تي بندوقن سان اچانڪ حملو ڪري ڏنو، جيڪي جبل ۾ لڪي وينا هئا. اها جهڙپ ائين لڳي جو افغانن جو هڪ ٽولو اگهاڙي مٿي، اگهاڙين پيرين ترارين سان اچي انگريزن جي فوج تي وار مٿان وار ڪندو ويو، جنهن ڇنن گهڙين اندر سڄو ميدان لاشن سان سٿي ڇڏيو. فوج ۾ جيڪي اُٺ سوار ۽ گهوڙي سوار هئا، تن کان ڏوڪڙ ۽ اناج وغيره ۽ ٻيو سامان ڦريو ويو. لاشن جي گهڻائي سبب ٽي ڏينهن لڪ وارو رستو بند ٿي ويو، انگريزن جي فوج جڏهن گڏجي اهي لاش ڪٽي جبل جي هيٺاهينءَ ڏانهن اڇلايا، تڏهن وڃڻ جي واٽ ٿي. اهڙيءَ ريت انگريزن کي خراسان/افغانستان لاءِ جيڪا خواري ۽ خرابي ڏسڻي پيئي، تنهن جو شروعات کان وٺي پڇاڙيءَ تائين جيڪو نتيجو نڪتو، سو بيان ڪري نٿو سگهجي. دنيا جون جيڪي خواريون ۽ شرمساريون هيون، سي انگريزن ۽ سندن فوج جي پڙ پيون.

چون ٿا، جيڪڏهن انگريزن کي ڪو غيرت جو قطرو پاڻ ۾ هجي ها ته

www.sindhsalamat.com books.sindhsalamat.com

انهيءَ تعدي ۾ جُٽ ڦٽ ڪان ٻڌي مرن ها! يا زهر جي گوري ڳھي پاڻ ڪي ماري ڇڏين ها . ليڪن انگريز، جيڪي پيرن ڪان چوٽيءَ تائين صاحبلوڪ هوندا آهن ۽ هر هڪ کي صاحب بهادر جو لقب مليل هوندو آهي، اهي سڀ لعنتون ۽ ملامتون پٺيءَ پويان اڇلائي، ڳيائڙي هٽندا رهيا ته: بهادرن جو جيئرو رهڻ ضروري آهي...!!

انگريزن بي حساب جاني، مالي نقصان ۽ خرابيءَ کان پوءِ ڪابل جون عمارتون ساڙي ۽ غزني جي قلعي مان سومنات وارا دروازا ڪڍي، انن تي ڪٿائي، هندستان ڏ سفر شروع ڪيو ۽ قيدين کي به آزاد ڪرايائون.

انهيءَ وچ ۾ هندستان جي گورنر جنرل(١) ايلن برو خراسان/افغانستان ۾ رهندڙ فوجن ڏانهن لکي موڪليو ته خراسان/افغانستان جو ملڪ ايڏو زرخيز ڪونهي، پيو ته افغان ڏاڍا بي رحم ۽ سنگدل آهن، جيڪي جبلن جي پيدائش آهن ۽ سدائين خانه بدوشي واري زندگي بسر ڪندا رهن ٿا ، اهڙي قسم جي قوم سان مقابلو ڪرڻ فضول آهي. اوهان هيئن ڪريو جو هڪدم قيدين کي پاڻ سان وٺي فيروز پور پهچو ته اوهان جي انهن محنتن ۽ مشقتن جو اوهان کي ڦل پلئه وڌو وڃي، جيڪي اوهان خراسان/ افغانستان ۾ ڪيون آهن. ان سان گڏ انگريز سرڪار اهو به چاهي ٿي ته اوهان مان هر هڪ کي رتبي مطابق ڪنهن نه ڪنهن سرڪاري عهدي تي رکيو وڃي.

انهيءَ حڪم تي جنرل پالڪ، جنرل ناٽ ۽ ٻيا صاحب، جيڪي خراسان/ افغانستان ۾ مقرر ٿيل هئا ، قيدين سان گڏ فيروزپور جي دارالامان ڏانهن هلڻ وارا ٿيا . ڪين خراسان/افغانستان ۾ جيڪي ڏک ڏسڻا پيا ، تن کان ڇوٽڪارو مليو، خاص ڪري فيروزپور ۾ پهچڻ تي ته هنن کي جڻ نئين حياتي ملي ويئي. عام چوڻيءَ مطابق ته خراسان/افغانستان بازن جو ملڪ آهي، ۽ هندستان ڪانگن جو ماڳ آهي ، سو بازن سان ڪانگن کي ڏيٺ ويٺ نه رکڻ کپي. ان باري ۾ هڪ قصو ڪنهن عقلمند جو قلمبند ٿيل آهي، جيڪو اڳتي هلي ناظرين جي دل وندرائڻ لاءِ پيش ڪرڻ ۾ ايندو.

*

(١) ارل آف ايلن برو، هندستان جو گورنر جنرل (ڏسو تعليق نمبر ٥٤).

www.sindhsalamat.com books.sindhsalamat.com

انهيءَ بيان مر تہ راوين جي چوڻ مطابق: انگريزن جي فوج جو بئي دفعي ڪابل مر اچڻ ۽ عمارتن سان گڏ بازار کي باهہ ڏئي ساڙڻ، غزني جو قلعو هٽ ڪرڻ، قلعي جا دروازا ڪيرائي هندستان ڪٽي وڃڻ ۽ سومنات ڏانهن پهچائڻ، پنهنجي قيدين کي بند مان آزاد ڪرائڻ وغيره، اهو سيڪجهہ سردار محمد اڪبر خان جي مرضيءَ سان ڪيو ويو!

سردار فلڪ اقتدار محمد اڪبر خان پنهنجي همت ۽ دلاوريءَ سان سڄي ڪوهستان، ڪابل، غزني ۽ قنڌار وغيره کي، جتي غازين شهبازن جو ماڳ هو، اوندهہ مان ڪڍي نوراني صورت مر آندو ۽ پوءِ جلال آباد ڏانهن وريو، جتي جنرل ناٽ ۽ جنرل پالڪ پنهنجي فوجن سان موجود هئا، اتي هن (سردار محمد اڪبر خان) هنن کي سخت ولو (گهيرو) ڪري ٻن مهينن تائين وڏيءَ محنت سان مورچا تيار ڪرايائين. هن جي انهيءَ سختيءَ کان انگريزن کي ڏاڍو ششدر ۽ تنگ ٿيڻو پيو. سردار محمد اڪبر خان جي دفع ڪرڻ لاءِ ڪيئي تدبيرون ڪيائون، پر ناڪام ٿيندا رهيا. آخرڪار ڪيس ميڙ منٿ ڪندي چيائون: انگريز سرڪار کي خراسان/افغانستان مر جيڪا خواري، خجالت اوهان جي سردارن کان رسي آهي، سا عمر مر نہ ڏٺي ويئي هئي، نہ وري ايتري قدر کي تلخيون اسان چکيون هيون.

جيڪڏهن هن دفعي تنهنجي غم کان بچيس،
تہ پيهر ڪڏهن عاشقيءَ جي ڪا سڌ نہ ڪندس.

سو اسان کي جيڪي سزائون ملي چڪيون آهن، سي ڪافي آهن ۽ جيڪي تڪليفون برداشت ڪري چڪا آهيون، تن کان وڌيڪ پاڻ مر سهڻ جي سگهہ ڪانہ رهي آهي. هاڻ اسان وعدو ٿا ڪريون تہ امير دوست محمد خان کي هندستان مان واپس آڻي هتي رسائيندا سين ۽ جيڪي اوهان حڪم ڪيو، تنهن موجب پئسا ڏوڪڙ بہ اوهان جي خدمت مر حاضر ڪيا ويندا، پر ان لاءِ شرط آهي تہ اوهان اسان تي مهرباني ڪري اسان جو پردو رکي پنهنجي مدد فرمائيندا.

www.sindhsalamat.com books.sindhsalamat.com

پهريان هيءَ مدد تہ اسان جي قيدين کي آزاد ڪيو وڃي، ٻيو اها تہ اسان کي ڇڏيو وڃي تہ هڪ ڀيري ڪابل وڃي پنهنجو انتقام (وير) پورو ڪريون، اتان جون عمارتون ۽ بازار ساڙيون، جتي ميڪناٽن صاحب جو لاش ٽنگيو ويو هو. ان کان پوءِ اسان هتان ٽپڙ ٻڌي سڌو هندستان هليا ويندا سين. اهڙو عهدنامو لکي ڏيڻ لاءِ تيار آهيون ۽ اهو بہ انجام آهي تہ وري هن پاسي اچڻ جي نہ ڪندا سين.

سردار محمد اڪبر خان جواب ۾ چيو تہ: اوهان جو سڄو ڪاروبار چالاڪيءَ ۾ منهن ڪارائپ سان ڀيو هلي، ان ڪري اوهان جي ڪنهن عهد اقرار تي ڪو ڀروسو ناهي. مگر ولايت کان اهڙو بندوبست ڪرايو تہ بهتر ٿيندو. ان سان گڏ اسان جو مربي پيءُ (امير دوست محمد خان) بہ اهڙي تسلي ڏياريندو ۽ اسان کي خط لکي حقيقت کان واقف ڪندو تہ ڪا ڳڻ ڪرڻ ۾ ايندي ۽ اوهان جي سرڪار جيئن گهري ٿي، تيئن اسان ڪري رهندا سين. انگريز عملدارن، سردار محمد اڪبر خان جون اهي تجويزون ٻڌي پنهنجي آئيندي جي ڀلائي جو سوچيندي قبولدار ٿيا ، ڇاڪاڻ جو هنن جي لاءِ ان کان سواءِ ٻيو ڪو چارو يا چاڙهو ڪونہ هو، جو ٻيئي دفعي پنهنجي ٻازن جي زور تي ڪابل توڙي غزني مان پنهنجي قيدين جي جند آزاد ڪرائي سگهن ها . جيڪڏهن برابر هو پنهنجي طاقت سان پنهنجي قيدين کي ڇڏائي سگهن ها تہ پوءِ ڪين سردار محمد اڪبر خان جي ڪاڻ ڪيڻ يا ڪيس ويچارو تي ميڙ منٿ ڪرڻ جي ڪهڙي حاجت هئي يا هنن کي ڪهڙي اچي پئي هئي، جو سردار محمد اڪبر خان جي والد امير دوست محمد خان کي آزاد ڪرڻ تي آماده پئي ٿيا؟

انگريزن جي ۽ سردار محمد اڪبر خان جي اهڙي ناهہ ۽ نهراءَ کان سواءِ ڪو بہ نبيرو ٿيڻو نہ هو ۽ هونءَ بہ لاڳيتين جنگين جي آوهہ ۾ اچي ٻئي ڌريون ڏئي وني ٻيٺيون هيون. اها بہ پڪ ڪانہ هئي تہ اڳتي ڪهڙي صورتحال پيدا ٿئي ۽ ڪير کٽي يا ڪير هارائي!

انهيءَ حالت ۾ حقيقت کي آڏو رکندي، راوين پاران اها راءِ قائم ڪرڻ ۾ آئي تہ اهو سيڪجهہ سردار محمد اڪبر خان جي رضامنديءَ سان ني ٿي چڪو هو. ڇو تہ جيڪڏهن ٻئي پاسي ڏنو وڃي تہ آخر اها ڪهڙي مصيبت هئي، جنهن سردار محمد اڪبر خان جهڙي غازي، جري ۽ بهادر شخص کي ائين ڪرڻ تي مجبور ڪيو. هن وٽ، ان وقت جڏهن هُن بخارا جي قيد مان آزاد ٿي ڪابل ۾ پير پاتو هو تہ، ڪهڙي دولت هئي يا ڪهڙو جنگي سامان موجود هو؟ هيءَ تہ هتين خالي اتان نڪتو هو. اهڙي بيوسيءَ ۾ انگريزن سان ڪهڙو مهاڏو اتڪائي ٿي سگهيو؟ پر تڏهن بہ هن جيڪا

مثالي همت ۽ جرئت ڪري انگريزن کي ذلت ڀريون شڪستون ڏنيون، ڪين خراسان/ افغانستان مان هڪالي ڪڍندو رهيو، سا سڀ ڪنهن جي وس جي ڳالهه نه هئي.

ليڪن هاڻ به ناهه ڪرڻ کان اڳ هن وٽ انگريزن جي فوج کان لٽيل ڦريل گهڻو ئي غنيمت جو مال ۽ جنگي سامان: توبون، بندوقون، بارود خانه، گدام وغيره، ڪافي کان وڌيڪ مهيا ۽ موجود هو ۽ هزارين سرفروش غازي سندس حڪم هيٺ هئا. اتي انگريزن جي ڪهڙي طاقت هئي، جو پنهنجي تورڙي فوج جي اٿلڪي ٻل تي پيهر ڪابل ۽ غزني تي چڙهي بنا مقابلي ۽ بغير ڪنهن قتلام جي پنهنجي قيدين کي ڇڏائي وڃن ها!

ان بابت جيڪي به دليل ڊوڙايا وڃن، ڳالهه جي تهه تائين پهچڻ ڏکيو ٿيندو. اصل حقيقت هيئن آهي ته: انهيءَ عهدنامي سان گڏ جڏهن امير دوست محمد خان وٽان به تسلي ڀريو پيغام سردار محمد اڪبر خان تائين پهتو ته سڀ اٽايون ڳالهيون سوليون ۽ سٽايون ٿيڻ لڳيون.

انهن ئي ڏينهن ۾ شجاع الدوله هٿان شاهه شجاع قتل ٿي چڪو هو، جنهن جو مٿي ذڪر اچي چڪو آهي، تنهن ڪري اهو خيال به رکڻو پيو ته متان وري ڪابل ۾ ڪو نئون وڳوڙ ۽ ملهو پيدا ٿي پوي. سو امير دوست محمد خان جي تسلي ۽ انگريز سرڪار جي عهدنامي کان پوءِ سردار محمد اڪبر خان جلال آباد ۾ رهيل انگريزن کي وٺي ڪابل ڏانهن روانو ٿيو. ان کان اڳ انگريز عملدارن کي هدايت ڪيائين ته مون ظاهر ظهور ته اوهان سان صلاح ۽ سازگاري ڪئي آهي ته اوهان جي قيدين کي آزاد ڪري اوهان جي حوالي ڪيو ويندو، پر ائين ڪرڻ سان فتنو فساد پيدا ٿي پوندو، جنهن سان منهن ڏيڻ ڏکيو ٿيندو. ٻهريان ته ڪابل جا سردار مون کي قتل ڪرڻ لاءِ اُٿي پوندا، ٻيو ته اوهان جي قيدين کي به ماري ڦٽو ڪيو ويندو، ٽيون هيءَ ته اوهان مان ڪو شخص زنده نه رهي سگهندو، ان ڪري اهڙي ڪا تدبير ڪرڻ ۾ اچي، جنهن سان اوهان جي مدعا پوري ٿي سگهي.

منهنجي صلاح آهي ته اوهان ائين ڪريو، جو ظاهري طور پنهنجي فوج سان اسان جي پويان ڪابل ڏانهن ڪاهيندا اچو، پوءِ جيتوڻيڪ افغان اوهان جو اڳ وٺي مقابلو ڪندا، تڏهن به جنگ دوران پاڻ پوئتي ٿي ويندا، ايتري ۾ اوهان جنگ ڪندا، ڪابل ۾ داخل ٿي وڃجو. آءٌ اتي پهچي، انهن تي ذمرجي قيدين کي اتان ڪڍي باميان جي قلعي طرف روانو ڪندس ۽ پاڻ به ڪابل کان نڪري ويندس.

منهني وڃڻ کان پوءِ اوهان عمارتون ڊاهي، بازار کي باهه ڏئي، غزني جي قلعي

www.sindhsalamat.com books.sindhsalamat.com

ڏانهن ڪاهه ڪرڻ وڃجو ۽ شمس الدين خان سان ٺوري جنگ ڪري ڪانئس غزني جو قلعو ڇڏائجو، (جيئن رٿيل آهي.) تنهن ڪان پوءِ شمس الدين خان باميان جي قلعي ڏانهن هليو ويندو. پڇاڙيءَ ۾ غزني جي قلعي تي قبضو ڪري فتح جو جهنڊو کوڙي، قلعي جو دروازو ٽوڙي ۽ خراسان/افغانستان جي ٻيهر فتح ڪرڻ جا نعرا هڻندي، باميان جي قلعي ڏانهن وڃڻ جي ڪجو، تہ جيئن اتي قيدين جي ڇڏائڻ لاءِ سنئون سڌو سبب پيدا ٿي پوي.

انهيءَ ڳوڙهي رٿا ڪان پوءِ ان تي عمل ڪندي، انگريز، سردار محمد اڪبر خان جي ساٿ ۽ سازگاري سان غزني جي قلعي فتح ڪرڻ ڪان پوءِ باميان ۾ آيا، جتي هنن جي پهچڻ ڪان اڳ محمد صالح خان جيئن مٿي بيان ٿي چڪو آهي، قيدين کي وٺي ڪابل روانو ٿي چڪو هو. انگريزن جيڪي هن سان قول اقرار ڪيا هئا، اهي هن رٿا جي ڪري اتيئي پورا ٿي ويا، جن جي ڪا پوئواري ڪانہ ٿي.

ان مان ثابت ٿئي ٿو تہ انگريزن جي ٻيهر ڪابل ڏانهن روانگي سردار محمد اڪبر خان جي سازگاري سان ٿي هئي، نہ تہ هنن ۾ اهڙو دم ڪونہ هو جو اها مهم پاڻ واٽي سر ڪري سگهن ها. هاڻ ڏسڻو آهي تہ اڳتي ڇا ٿو ٿئي؟

*

www.sindhsalamat.com books.sindhsalamat.com

سردار محمد اڪبر خان جي همت ۽ مردانگيءَ سان، سندس والد امير دوست محمد خان جو انگريزن جي قيد مان آزاد ٿيڻ- امير دوست محمد خان سان شير سنگهه جي ملاقات، - امير موصوف جي ڪابل ۾ آمد- ان موقعي تي پنهنجي بهادر ۽ بلند همت پٽ سردار محمد اڪبر خان سان ملي خوشيون ملهائڻ:

جنرل پالڪ ۽ جنرل نات صاحب جڏهن پنهنجي قيدين کي وٺي گورنر جنرل ايلن برو جي حڪم تي خراسان/افغانستان مان هندستان ڏانهن روانا ٿيا ته عهد نامي مطابق امير دوست محمد خان کي به پنهنجن ماڻهن سميت خراسان افغانستان موڪلڻ جو انتظام ڪيو ويو(١) امير موصوف ان خوشيءَ ۾ ميسوري جي دوستن جي وڏي پيماني تي دعوت ڪئي، جنهن ۾ اتان جا ننڍا وڏا شريڪ ٿيا.

شوال جي پنجين تاريخ (١٢٥٨هه) ٩-نومبر ١٨٤٢ع ڌاري ميسوريءَ مان فيروزپور آيو ۽ گورنر جنرل سان اچي مليو. ڪانئس موڪلائي اڳتي هليو. وڃڻ وقت گورنر صاحب پنج سؤ سوار، پيادا، ڪي هاٿي، اُٺ ۽ ڇڪڙا امير دوست محمد خان سان روانا ڪيا(٢).

امير دوست محمد خان جو پٽ غلام حيدر خان، جنهن کي غزني مان گرفتار ڪري بمبئي ۾ نظر بند ڪيو ويو هو، ان کي به گورنر جنرل صاحب اتان گهرائي ورتو، ۽ کيس لڌياني ڏانهن امير دوست محمد خان وٽ موڪلي ڏنائين. اهڙيءَ ريت حاجي خان ڪاڪڙ کي به امير موصوف جي حوالي ڪيو ويو.

غلام حيدر خان لڌياني پهچي، پنهنجي والد جي قدمبوسي ڪئي ۽ ڏاڍو خوش

---

(١) انگريزن جون فوجون ١٨٤٢ع جي نومبر مهيني مطابق ١٢٥٨هه رمضان افغانستان مان نڪرڻ شروع ٿيون (افغانستان ص ١١٨).

(٢) هندستان جي گورنر جنرل لارڊ ايلن برو تاريخ ٢٥-آڪٽوبر ١٨٤٢ع ۾ امير دوست محمد خان جي رهائي جو حڪم ڏنو هو. عروج بارڪزئي ١٨٥.

www.sindhsalamat.com books.sindhsalamat.com

ٿيو. سندن وڇوڙي جي اونداهي رات وصال جي صبح ۾ بدلجي ويئي. ٻن مهينن کان پوءِ امير دوست محمد خان لڏياڻي مان خراسان افغانستان روانگي ڪئي. ان سياڳي گهڙيءَ لارڊ صاحب پنهنجي سر پيرين پيادو امير سان گڏ ڪجھ پنڌ تائين ويو ۽ کيس الوداع ڪيائين. ان کان اڳ کيس خلعت به ڏڪائي هئائين ۽ ڪيترو وقت ساڻس ڪچهري به ڪري چڪو هو.

پڇاڙيءَ ۾ امير دوست محمد خان کي چيو هئائين ته انگريز سرڪار سان ڪڏهن به دوستيءَ جو ناتو نه ٽوڙڻ کپي ۽ اوهان کي سکن سان به نهي هلڻ گهرجي. اوهان اتي وڃي محمد اڪبر خان کي به هدايت ڪندا ته پشاور ۾ سکن جي قتل ۽ اُنهن تي حملي کان باز اچي.

امير دوست محمد خان انهن صلاحن ۽ نصيحتن کان پوءِ اڳتي وڌيو ۽ صاحب بهادر به موڪلائي پوئتي وريو. امير جي راهه خرچ لاءِ خيبر لڪ تائين انگريز سرڪار طرفان سڄو انتظام ٿي چڪو هو.

امير موصوف ائين منزلون ڪندو، جڏهن خالصه سنگهه[رنجيت سنگهه]جي حڪومت جي سرحد ۾ آيو ته ان جي عملدارن اچي سندس آجيان ڪئي، جن کي اڳ ۾ ئي اهڙو حڪم ٿيل هو. آجيان کان پوءِ امير جي سهڻي نموني دعوت ڪئي ويئي. امير دوست محمد خان ٢٠-جنوري ١٨٤٢ع مطابق ١٨-ذوالحج ١٢٥٨هه لاهور جي شهر ۾ اچي پهتو، جتي مهاراجا رنجيت سنگهه اڳواٽ ئي پنهنجي ياران خاص اميرن ۽ مقربن کي سندس استقبال لاءِ اماڻيو هو ۽ مهمانداريءَ لاءِ سڄو سامان شاهي انتظام سان مهيا ٿي چڪو هو. حڪيم عزيزالدين، جيڪو مهاراجا جو مصاحب هو، تنهن تي اهو ڪم رکيو ويو ته امير دوست محمد خان جي دعوت ۽ ملاقات لاءِ حضوري باغ ۾ شاندار نموني بندوبست ڪري. سڀني سردارن ۽ سربراهن کي سندن فوجين ۽ واسطيدارن سميت سهڻي لباس ۽ هار سينگار سان اتي حاضر ڪيو وڃي.

امير دوست محمد خان دعوت جي انتظام جي خبر ٻڌي ڏاڍو خوش ٿيو ۽ بروقت هڪ خاص ماڻهوءَ سان اعليٰ قسم جي ناهوڪي ترار، ٻه تازي گهوڙا ۽ پنج سو رپيا روڪ راجا جي خدمت ۾ نذر طور اُماڻيائين ۽ پوءِ پاڻ حضوري باغ ڏانهن روانو ٿيو.

مهاراجا ڏاڍي اڪير ۽ اتساهه سان امير جو آدرڀاءُ ڪيو، ايتري قدر جو ذري گهٽ زمين تائين جهڪي، سندس تعظيم ڪرڻ لڳو. دعوت کان پوءِ ٻنهي گڏجي نوڪلائيءَ ۾ ڪچهري ڪئي.

ايتري ۾ خبر پهتي ته سردار محمد اڪبر خان ٽيهن هزارن جي لشڪر سان خيبر

وٽ پهچي چڪو آهي ۽ پشاور اچڻ چاهي ٿو. خبر ٻڌي مهاراجا، امير ڏانهن منهن ڪري ڪانئس پڇيو: سردار محمد اڪبر خان جي هن وقت عمر ڪيتري هوندي؟ -امير وراڻيو سندس عمر چويهه ورهيه ٿيندي.

مهاراجا چوڻ لڳو: سردار محمد اڪبر ڏاڍي گهڻي فوج وٺي آيو آهي. ڀلا سندس ارادو ڪهڙو ٿي سگهي ٿو؟ امير دوست محمد خان چيو، صرف منهنجي استقبال لاءِ سندس اچڻ ٿيو هوندو، ٻيو مڙئي خير آهي. ائين ڇئي وري ڳالهين ۾ لڳي ويو.

شام جو امير دوست محمد خان مهاراجا سان گڏجي هليو. ٻئي گهوڙن تي چڙهي فوجي ڪرتب ڏسي هڪ ٻئي کان موڪلائي پنهنجي پنهنجي جاءِ تي ويا. اهڙيءَ ريت امير هڪ مهيني تائين لاهور جي حضوري باغ ۾ مهاراجا جو مهمان ٿي رهيو.

ايترن ڏينهن ۾ سردار محمد اڪبر خان بابت لاڳيتيون خبرون اينديون ٿي رهيون ته اجهو ٿو پشاور تي قبضو ڪري. آخر مهاراجا طرفان راجا ڌيان سنگهه ۽ ٻين اميرن سردارن کي امير دوست محمد خان ڏانهن موڪليو، جن ڪيس وڏيڪ عرصو مهمان جي حيثيت ۾ پاڻ وٽ رهائڻ کان لنوائڻ جو خيال ڏيکاريو ۽ نئين سر عهد اقرار بابت گذارش ڪئي. ليڪن امير انهن ڳالهين کان لهرائيندي تياري جو حڪم ڏنو ۽ لاهور ڇڏي اڳتي روانو ٿيو. جڏهن لاهور کان ٻه منزلون اورتي نڪري آيو ته انهن پيادن ۽ سوارن کي (جيڪي انگريز سرڪار ساٿس گڏ خيبر لڪ تائين وڃڻ لاءِ مامور ڪيا هئا) فيروزپور واپس موڪليائين. پنڌ هٿندي هڪ هنڌ چار هزار خراساني(افغاني) فوج امير دوست محمد خان وٽ اچي حاضر ٿي. امير کي سکن مان ڪو خطرو ڪونه هو، پر سکن کي مڙئي ٿورو گهڻو خيال پئي ٿيو، ڇو ته خراساني(افغاني)فوج جي هر طرف هاڪ هئي. ليڪن وات تي سکن طرفان ڪابه شورش ڏسڻ ۾ ڪانه آئي. انهيءَ لاءِ سکن مان هڪ سردار پنهنجي ماڻهن سان امير دوست محمد خان سان سفر ۾ گڏ هلندو ٿي آيو ۽ خيبر تائين امير کي عزت آبرو سان رسايو ويو. پوءِ امير سکن کي خلعتون ڏيکائي ساڳي عزت سان لاهور واپس موڪليو. امير موصوف جڏهن خيبر لڪ تي پهتو ته خيبر جي افغانن ڏاڍيون خوشيون ڪيون ۽ افغاني زبان ۾ ڪيس وڏي محبت ۽ مان سان مبارڪون ڏيڻ لڳا. امير کي پنج ڏينهن پاڻ وٽ رهائي خوب مهمانيون ڪيائون. تنهن کان پوءِ پاڻ خيبر مان پار ٿي جلال آباد ڏانهن وڌيو. سردار محمد اڪبر خان اها خوشخبري ٻڌي وجد ۾ اچي ويو، ڇئي:

هن خوشخبري تي جيڪڏهن پنهنجي جان صدقي ڪريان ته نهي ٿي، ڇو ته هيءَ

خوشخبري منهنجي لاءِ روح کي راحت رسائيندڙ آهي!

ائين چوندو پيرين اگھاڙو ڊوڙندو ويو ۽ وڃي پنهنجي مربي پيءُ جا پير چميائين- هني پيار پاٻوهه سان ياڪرين پئجي ويا. هنهي جيڪي جدائي جا سونا سرتي سٺا هئا، سي پورا ٿي چڪا هئا. انهيءَ موقعي تي هيءُ قصيدو، امير بي نظير جي خدمت ۾ پيش ڪيو ويو:

واويلا آهي جو زماني جي گردش کان،
اسان جي درميان جدائي پيدا ٿي وئي.
شڪر آهي جو وري به هي سڀاڳو ڏينهن ڏٺم،
جنهن جي مهابي اونداهيون راتيون روشن ٿيون!
هن جي وصل مان جيڪو گل چونڊي ورتم،
ان لاءِ هزارين ڪنڊن جا زخم سهسائٽا پيم،
مون پري رهي نه ڄاتو ته راحت ڪهڙي شيءِ آهي؟
ان عالم ۾ صبر ۽ قرار جي ڪابه ڪل ڪانه پيم،
مون رات ڏينهن روئندي رڙندي ڏٺيءَ کي ٿي ٻاڌايو:
ته مون کي اي منهنجا پروردگار....
انهيءَ مسافر امير (مربي پيءُ) سان جلد ملاءِ،
ان کي فرنگي جي ولايت مان آٿي هت رساءِ(١)!

قصيدي پوري ٿيڻ تي سردار محمد اڪبر خان پنهنجي مربي پيءُ جي پيرن تي وڃي مٿو رکيو ۽ ڪيترو وقت اتي پيو رهيو. اکين مان زار زار ڳوڙها ٿي وهائيندو رهيو. هوڏانهن امير دوست محمد خان به دل کولي هنجون هارڻ لڳو، سندن آهون آسمان تائين ٿي رسيون.

امير آخر پوري مهر محبت سان پنهنجي سورهيه ۽ سرواڻ پٽ کي مٿي ڪري ياڪر ۾ آندو. سندس مٿو ۽ اکيون چمندي چيائين: منهنجا لخت جگر، منهنجا نور چشم، منهنجي جند، منهنجي جان! هيءُ جيڪي ڪجهه هن وقت ڏسڻ ۾ اچي ٿو، سو جيتوڻيڪ رب پاڪ جي مهر ڪرم سان ٿيو آهي، ته به تنهنجي همت ۽ جوانمرديءَ کي وساري نٿو سگهجي. جيڪڏهن ايڏي دليريءَ وارا ڪارناما سرانجام نه ڏئين ها ته فرنگيءَ جي قيد مان منهنجي رهائي ٿيڻي ئي نه هئي.

سردار محمد اڪبر خان جواب ۾ چيو: هيءُ سڀ الاهي تائيد سان ٿيو آهي،

(١) قصيدو طويل هو، تنهن ڪري ترجمي لاءِ اختصار ڪان ڪم ورتو ويو. -مترجم

www.sindhsalamat.com books.sindhsalamat.com

جيڪڏهن بخارا جو والي مون کي ايترو عرصو بند ۾ نه رکي ها ته آءُ ڪيئن ائين چاهيان ها ته منهنجو مربي پيءُ انگريزن جي قيد ۾ رهي؟ اوهان ڪيترين جنگيون ڪري انگريزن کي ٽوٽا چبرائيندا رهيا، پر هنن ڪڏهن به ڪا سرسي نه ڪئي. پوءِ به اوهان خود مصلحت جي خيال کان ۽ خراسان/افغانستان جي سردارن جو نفاق ڏسي، انگريزن سان ناهه ڪيو ۽ هنن کي انصاف ڪرڻ بدران اوهان کي قيدين وانگي هندستان اُماڻي ڪڍيو. ايترو عرصو مون کهڙي نموني زندگي بسر ٿي ڪئي، سا مون کي خبر آهي.

هاڻ به انهيءَ ارادي سان خدا رسول جي عنايت ۽ مدد مهابي، ملڪ ۾ اسلام جو جهنڊو بلند ڪري جدوجهد ڪندو ٿي آيس. امير دوست محمد خان هن جون اهي ڳالهيون ٻڌي، پدرانه شفقت مان کيس ڀاڪر پائي، سندس پيشاني چمي ۽ آفرين ڪندو رهيس.

هاڻ موقعي جي مناسبت سان بازن ۽ ڪانگن جو قصو پيش ڪجي ٿو:

هڪڙي ٻيٽ ۾ ڪي اصيل باز رهندا هئا، جن جي پاڻ ۾ ڏاڍي ٻڌي هوندي هئي، تنهنڪري زندگي ڏاڍي سک ۽ آرام سان پئي گذاريائون. هنن کي سکيو ستابو ڏسي ڪانگن کي اچي پيٽ ۾ سور پيو ته اهو ٻيٽ ڪانئن کسي پاڻ وجي، اتي عيش ڪجن. پر باز جيئن ته شهزور هئا ۽ پاڻ ۾ ٻڌي به هُين، ان ڪري ڪانگن کي جرئت نه ٿي سگهي ۽ رڳو سڙون ڪندا رهيا.

قضا الاهيءَ سان چا ٿيو جو بازن جو مهندار، جنهن جو نالو شهپال هو، سخت بيمار ٿي پيو، تنهنڪري ماڳ متائي ٻني هنڌ وڃڻ جو خيال ڪيائين ته جيئن آب هوا جي بدل سدل ڪري ڪا شفا حاصل ڪجي! ڪيس پنهنجي اميرن به اها صلاح ڏني هئي، جنهن مطابق اتان نڪري ٻئي هنڌ آيو ۽ ٻيا به ساڻس گڏ اتي رهڻ لڳا.

ڪانگن جو ڏنو ته بازن جو ٻيٽ از خود خالي ٿي چڪو آهي ته هڪدم وڃي ان تي قبضو ڪيائون. هيءُ بيوقوف ته اڳيئي هئا، ان ڪري ڪا اڳ پوءِ جي سوچ ئي نه ڪيائون. ساري ٻيٽ ۾ آزادي ۽ بي فڪريءَ سان پنهنجا آکيرا ناهي وينا ۽ دل ۾ سوچڻ لڳا ته واهه جو بازن جو ٻيٽ مزيدار آهي ۽ بنا ڪنهن تڪليف ڪرڻ جي اسان جي هٿ لڳي ويو، هاڻ ته پيا موجون ڪنداسين.

هڪڙي پيري ڪانگن جي سردار پنهنجي چڱن مڙسن کي پاڻ وٽ گهرائي ساڻن صلاح ڪئي ته هيءُ ٻيٽ بازن جو آهي، ٿي سگهي ٿو ته اهي ڪنهن وندر وروندن خاطر في الحال ڪنهن ٻئي پاسي نڪري ويا هجن، ۽ ٿوري وقت کان پوءِ وري هتي موٽي

www.sindhsalamat.com books.sindhsalamat.com

اڇن، آءٌ سوچيان پيو تہ اسان ۾ اهڙي طاقت ڪانہ آهي، جو بازن سان وڙهي، هن ٻيٽ تي پنهنجو قبضو قائم رکي سگهون. هن ڪان اڳ بہ ائين ئي پئي ٿيو آهي تہ بازن سان هٿ اٽڪائڻ ۾ هميشہ اسان جي هار ٿيندي رهي آهي ۽ هو سوڀ پائيندا رهيا آهن. اهو ٻڌي هڪ چمڙي، ڪانگن جي سردار کان پڇيو تہ قبلا! پلا اوهان جي ان باري ۾ ڪهڙي راءِ آهي تہ ڇا ڪرڻ کپي؟ سردار کوبہ جواب ڏيڻ بدران سڌو چبري ڏانهن ڪهي ويو، جيڪو سندس گهاٽو يار هو. ان سان جڏهن ساري ڳالهہ ڪيائين تہ هن ڪجهہ ويچاريو ۽ پوءِ ڪانگن جي سردار يعني پنهنجي يار کي چوڻ لڳو: اوهان ظاهر ۾ تہ بازن سان ڪو مقابلو ڪري نٿا سگهو، نہ وري ان ۾ اوهان جي ڪا سوڀ ٿي ٿيندي، ڇو تہ اڳين آزمودن مطابق هار اوهان جو مقدر بڻجي چڪي آهي، سو سياڻا چوندا آهن تہ مصيبت اچڻ کان اڳ ئي اپاءُ ڪرڻ کپي. جيڪڏهن بازن جو ماڳ ڇڏي هليا وڃو، تہ اها ڏاڍي چڱي ڳالهہ ٿيندي. پر جي نہ، تہ اوهان کي ان جي لاءِ ڏاڍا ڪنڌا ڪيڻا پوندا.

ڪانگن جو سردار، چبري جي صلاح ڳنڍ ٻڌي، اتان هلي پنهنجن اميرن وٽ آيو ۽ کين ٻڌايائين تہ اجهو منهنجي يار چبري هيءَ صلاح ڏني آهي! هاڻ ان تي عمل ڪيو نہ ڪيو، اوهان جي مرضي!

ڪانگن جي اميرن آڪڙ مان چيو: اسان سيني گڏجي ڊوڙ تي مارو پٽي ڪيو آهي، ان ڪان وڏيڪ ٻي ڪهڙي ٻڌي تي سگهي ٿي؟ اسان پلا ڇا ۾ بازن کان گهٽ آهيون، جڏهن ڳجهن وانگي پرسا هي، سينو تاڻي پنهنجن ڇهنبن سان بازن تي چڙهائي ڪنيسين تہ کين اهڙي مات اچي ويندي، جو وري نہ اسان جو نالو وٺندا. اسان انهن سان ضرور جنگ ڪنداسين، ان لاءِ جان بہ وڃي تہ پلي وڃي! ڪانگن جي سردار جڏهن انهن جون اهي بهادراڻيون ڳالهيون ٻڌيون تہ سيني سان گڏ خوش ٿي وڃي، ساڳي ٻيٽ ۾ آرامي ٿيو. ڪانگن مان ڪن کي جاسوسيءَ لاءِ جدا جدا ٿاڪن تي ويهاريو ويو، تہ جيئن بہ بازن جي اچڻ جو پرو پوي، سيني کي هوشيار ڪجو! جيڪڏهن ميدان تي اچڻ جي ڪيائون تہ اسان بہ زالن وانگي پوتيون پائي ڪونہ وهنداسون، حال تہ جنبي جنگ ڪبي پوءِ ڏٺو ويندو! ڪانگن جي ان فيصلي ۽ بندوبست کان پوءِ هر ڪو دلجاءِ ڪري بازن جا پاڻ وارالاري وينو.

پوءِ ڇا ٿيو جو بازن جو باز شهپال بيماريءَ مان شفاياب ٿي پيو ۽ پنهنجي ماڳ ڏانهن ورڻ جو ارادو ڪيائين. پنهنجي مهندار جي مرضيءَ کي مان ڏيندي سڀ ننڍا وڏا باز تياري ڪري ساڻس گڏ روانا ٿي هليا. جڏهن ڳچ پنڌ ڪري آيا تہ شهپال جي وزير ڪيس هٿ ٻڌي عرض ڪيو: سائين منهنجا! اسان ڪيترو وقت ٿيو جو پنهنجو ماڳ

www.sindhsalamat.com books.sindhsalamat.com

ڇڏي چڪا آهيون، ٿي سگهي ٿو ته ان کي خالي ڏسي ڪن لالچين وجي اتي ديرا دمايا هجن، جيتوڻيڪ اها سندن وڏي غلطي ليکبي، تڏهن به چنبو ته اهڙائي بيوقوف اهڙيون حرڪتون ڪندا آهن، جن کي پنهنجي عاقبت جو ڪو خيال نه هوندو آهي. ٿي سگهي ٿو ته اهڙن سڌڙين اڇي اسان جي ماڳ تي قبضو ڪيو هجي، ۽ اسان جي ڦاسائڻ لاءِ ڪو ڦند پکيڙي چڪا هجن، ان ڪري منهنجو خيال آهي ته ڪجهه سوچي پوءِ اڳتي قدم کڻڻ گهرجي. ان جي لاءِ اڳ ۾ جاسوس موڪلي جاچ لڌي وجي ته اسان جي ٻيٽ جي هن وقت ڪهڙي صورتحال آهي؟

شهپال ڪلندي وراڻيو: ڪهين مان ڪنهن جي مجال آهي جو اسان جي ماڳ تي ڏاڪ جمائڻ جي ڪا حرڪت ڪري سگهندو. اسان ائين ئي هليا ويندا سين. ڪنهن جاسوس موڪلڻ جي ڪا ضرورت ناهي. مڙس آخر مڙس ئي هوندا آهن!

شهپال ائين چئي ته ويٺو، پر سيڻ جي صلاح تي اهو خيال بدلائي آخر جاسوس کي اڳواٽ پنهنجي ماڳ ڏانهن روانو ڪرايائين. جاسوس جڏهن پنهنجي ٻيٽ تائين ويو ته اتي ڪانگن جو قبضو ڏسي، واپس وريو ۽ سڄي رووداد اچي پنهنجي مهندار وٽ بيان ڪيائين. شهپال پنهنجي اميرن کي چيو: شڪار کي جڏهن ڪتي ڪٽندي آهي ته وجي شينهن سان ڪڙنس ڪندو آهي، هاڻ ڪهڙي صلاح آهي؟ اميرن جواب ڏنو: صلاح وري ڇا جي، اهو ٻيٽ اصل کان اسان جو آهي، ڪانگن ڪٽي هوڙيائي ڪري ان تي پنهنجي ڏاڪ جمائي آهي ته ٻيءُ (پرواهه) ناهي. اسان اجهو ٽا وجي مٿن ڪڙڪون ۽ ڪين چوڪنيو ٻڌي اوهان وٽ پيش ڪريون، اهي ٿيندا ڪهڙي شيءِ آهن جو اسان ويهي سندن ڪاڻ ڪيون ته هيئن نه ڪجي، هيئن ڪجي!

شهپال چيو: ڪانگن جي ذات پنهنجي مڪر ۽ حيلي بازي ۾ ڏاڍي اتاهه (هوشيار) آهي، جيستائين سموري جاچ ڪري دلجاءِ ڪجي، تيستائين انهن سان اٽڪڻ ٺيڪ نه ٿيندو. دشمن ڪٽي ڇا به هجي ڪمزور توڙي شهزور، تڏهن به ان جي دشمنيءَ کان غافل نه ٿيڻ کپي. پنهنجي حفاظت لاءِ سوچڻ هر حال ۾ چڱو آهي. دشمن کي عاجز سمجهڻ عقلمندي ناهي. ڇو ته ذرڙي جيتري چڻنگ وڏي ٻار ساڙي سگهي ٿي.

سياڻن جو چوڻ آهي ته ٽن شين جي جاڻ رکڻ ضروري آهي: اول هيءَ ته دشمن جي دشمنيءَ کان خبردار رهجي، ڇو جو هر فتنو ۽ فساد ان مان پيدا ٿي سگهي ٿو. ٻي بيماري، جيڪڏهن ان جو ترت ڪو اپاءُ نه ڪيو ويندو ته اها وڏي حياتيءَ جو خاتمو ڪري ڇڏيندي، ۽ ٽين آهي باهه! جو هن جي هڪڙي چڻنگ به هڪڙي پل ۾ سڄي

جهان کي ساڙي رک ڪري سگهي ٿي.

دشمني ڪيتري به انداز جي هجي ان کي طاقتور سمجهيو وڃي!

تز جيترو مچر به جبل جيڏي هاٿيءَ کي عذاب ۾ وجهي سگهي ٿو!

منهنجي خيال ۾ جيڪڏهن اسان تڪڙ کان ڪم وٺي وڃي، ٻيٽ ۾ داخل ٿيڻ جي ڪندا سين ته اهو ممڪن آهي ته دشمن اسان کان اڳ بندوبست ڪري ڇڏيو هجي ۽ وڃڻ سان ئي مقابلي جي شروعات ٿئي. ان ڪري پاڻ کي پنهنجي لشڪر مان ڪجهه حصو اڳ ۾ موڪلڻ گهرجي، ۽ پاڻ کي باقي لشڪر سان وڃي، ٻيٽ جي آسپاس مورچا ٻڌي ويهڻو پوندو. جڏهن اسان جو اڳيان ويل لشڪر انهن (ڪانگن) سان جنگ شروع ڪري تڏهن به اهو ڏسڻو پوندو ته هو جنگ لاءِ تيار آهن يا اٽين ئي ٻيٽ خالي ڪري نڪري وڃڻ ٿا چاهين؟ تنهن کان پوءِ صلح ته صلح، جنگ ته جنگ! اسان به پوئتي پوڻ وارا نه آهيون.

آخر انهيءَ تدبير سان بازن وڃي، ڪانگن کي ماري ڪٽي، پنهنجي ماڳ مان هڪالي ڪڍيو ۽ پاڻ پوري آرام سان پنهنجا ٽڪ پچڻ لڳا. وري ڪنهن کي ڪا جرئت نه ٿي جو هنن ڏانهن ميريءَ اک سان نهارڻ جي ڪري!

بادشاهي جنهن جي پاڳ ۾ هجي، ان کي جڳائي ته هر معاملي ۾ سوچي سمجهي قدم کڻي ۽ سچي حال سان گڏ پنهنجي مان مرتبي کي به ڌيان ۾ رکي. هن کي جيتري سگهه هجي، ان موجب هٿ پير هڻي ۽ ملڪ هلائڻ جي ڪري. ڪڏهن به قناعت کان قدم ٻاهر نه کڻي، پنهنجي روش ۽ خانداني هلت سان زندگي بسر ڪندو رهي!

جيڪڏهن سندس لاءِ راحت ۽ عافيت وارو روزگار موجود آهي، ائين چائي ته هر قسم جي جنجل کان آزاد آهي ۽ ڪو به ڪيس نقصان رسائي نٿو سگهي. جيڪڏهن ڪانگ ڪم نصيبيءَ جي ڪري بازن سان سينو نه ساهين ها ته پنهنجي اجهن ۾ پيا خوش گذارين ها. بس دانائن لاءِ هڪ نقطو ڪافي آهي.

انگريز به جيڪڏهن خراسان/افغانستان جي حڪومت هٿ ڪرڻ جي هوس ۾ نه پون ها ته سندن خزانا، گدام، توبون، اُٺ، گهوڙا، جن جو تعداد حساب کان ٻاهر آهي ۽ هزارين فوجي، جن ۾ اڇا ڪارا هندستاني ۽ انگريز سپاهي ۽ عملدار موجود هئا، ڪانگن وانگي خراسان/افغانستان جي شهبازن هٿان شڪار نه ٿي وڃن ها. هونءَ به خراسان/افغانستان جي بادشاهي اهڙي سولي ڪانه هئي، جو گرهه وانگر هر ڪنهن جي وات ۾ وڃي پوي! نادر شاهه به هيڏي ساري لشڪر سان خراسان/افغانستان تي چڙهائي ڪئي، پر چوندا ناهن ته: "ماز ندران جي گدڙ کي صرف ماز ندران جو ڪُتوئي

www.sindhsalamat.com books.sindhsalamat.com

وٺ پڪڙ ڪري سگهي ٿو."

سو اهو به خراسان/افغانستان کي پنهنجي قبضي ۾ نه آڻي سگهيو. جيڪڏهن هڪڙو ڪوهستان تي ورتائين ته ٻئي ڪوهستان تي ڪونه ٿي پهچي سگهيو. پڇاڙيءَ ۾ سالن جا سال ڇتڪتائي ڪندو رهيو. خراسان/افغانستان ڪيس هٿ نه اچڻو هو، سو نه آيو.

هيڏا نهن انگريز وري ڪير هو جو هندستان جهڙي ڪانگن جهڙي لشڪر سان ڏهن يارهن سالن جي عرصي ۾ خراسان/افغانستان تي قابض ٿي وڃي ها! "ڳوهه کي ٿي ڪتي ڪٽي ته ڍيڍن جا ٿي گهر پڇائي."

انهن جنگين ۾ هندستانين سان جيڪا جُٺ ٿي، تنهن جو ڇا بيان ڪجي!. هنن جا لاش ڪفن ۽ قبر کان سواءِ خراسان/افغانستان جي سرزمين تي درندن جو کاڄ ٿيندا، ۽ ڏوڙ ۾ ڏوڙ ٿيندا رهيا. ٻئي طرف اسلام جا غازي، جن کي هميشه جهاد جو شوق ڪنيو بيٺو هو، دنيا توڙي آخرت جي سرخروئي لاءِ پنهنجيون جانيون قربان ڪندا ٿي رهيا. واقعي خوش نصيب آهن اهي، جيڪي شهادت جو جام نوش ڪندا رهن ٿا ۽ ڦتڪار آهي انهن تي جن پنهنجو دين ايمان نصارن وٽ وڪٽي ڇڏيو(١).

٭

(١) امير دوست محمد خان جي واپسي بابت اصل حقيقت هيءَ آهي ته: شير سنگهه سندس آمد تي خوش ٿي کيس وڏي عزت سان دعوتون ڪارايون ۽ موڪلائڻ مهل هن کي به هاٿي روپي سوني ڏولين سان، به لک رپيا روڪ، هڪ پشم مان تيار ٿيل تنبو ۽ ٻيون سوکڙيون پيش ڪيون. امير جڏهن پشاور آيو ته اتي شڪارپوري شاهوڪارن جي لٽ ڦر بابت ٻڌي ڏاڍو ڏمريو، انهن کي پاڻ سان گڏ جلال آباد وٺي ويو، جتي خراسان/افغانستان جي رئيسن کي ڪوٺائي حڪم ڏنائين ته اوهان جيڪا انگريزن کان مال زر جي لٽ ڦر ڪئي، سان اوهان کي ڦٻي پر شڪارپور جي شاهوڪارن کان جيڪا ڦرلٽ ڪئي ويئي آهي، ان جي سموري مڏي بنا ڪنهن گهٽ وڌائي جي کين موٽائي ڏني وڃي، جو هيءَ ڪابل جي رعايا آهن، اهڙيءَ ريت شاهوڪارن کي سڄي موڙي مڏي موٽائي ڏني وئي.

– حبيبي

امير دوست محمد خان جو جلال آباد مان ڪابل ڏانهن روانو ٿيڻ- ڪابل ۾ سردارن سان صلاحون ڪرڻ ۽ سردارن وٽان انگريز ڪان ڦريل لٽيل مال ملڪيت جي وصولي ڪرڻ:

امير دوست محمد خان صفر مهيني ۱۲۵۸هه (۱۸۴۲ع) ڌاري هندستان جي سفر ڪان پوءِ جلال آباد پهتو، جتي پنهنجي پٽ سردار محمد اڪبر خان سان ملاقات ڪريَ، خوش ٿي وري ڪابل ڏانهن ڪوچ ڪيائين. هن جي آمد جو اطلاع جڏهن ڪابل جي سردارن تائين پهتو ته پاڻ ۾ گڏجي اها صلاح ڪيائون ته جهاد جي لاءِ بني هاشم مان ڪو سربراهه مقرر ڪرڻ ۾ اچي. ان لاءِ عالمن ڪان فتوائون لکرايون ويون، جن مطابق مرحوم مير واعظ جي پٽ کي، جيڪو سادات مان هو، ٿاڦڻ جي تجويز تيار ڪئي ويئي. جنهن ڪانپوءِ امير دوست محمد خان، سردار محمد اڪبر خان ۽ محمد زمان خان وغيره سردارن لاءِ اهو فيصلو ٿيو ته اهي اسلامي جٿن جا سرڪردا هوندا.

امير دوست محمد خان جڏهن سردارن جي انهيءَ فيصلي ۽ فتوائن ڪان آگاهه ٿيو ته سيني کي پاڻ وٽ گهرائي کين وڏيءَ دل سان چيائين، هن وقت اسان کي خراسان [افغانستان] جي حڪومت ۽ رياست جي معاملي ۾ مداخلت ڪرڻي نه آهي. ان لاءِ وري به اوهان جي مرضيءَ تي منحصر هوندو، جنهن کي چاهيو، تنهن کي پنهنجو حاڪم مقرر ڪجو. ليڪن آءٌ ڪيترن ورهين ڪان افغانن جي حال چال ڪان واقف آهيان. اسان سيني کي گڏجي پاڻ ۾ يڪي صلاح ڪرڻي پوندي، ان ڪان سواءِ ڪجهه ڪرڻ ۾ آيو ته اها دانشمندي نه ٿيندي! سيني کي اها ڳالهه وڻي ۽ ان تي راضي ٿي ويا.

انهيءَ ڪان پوءِ امير چوڻ لڳو: اول ملڪ جي آبادي ۽ رعايا جي آسودگيءَ کي سيني مسئلن تي ترجيح ڏيڻ گهرجي، ڇو ته انهيءَ ۾ ئي رياست ۽ حڪومت جي بهتري آهي. تنهن ڪان پوءِ لشڪر جي تنظيم ضروري ٿيندي، ڇو ته باز جي قوت ان جي بازن جي ڪري هوندي آهي ۽ سردارن توڙي سرداري جو مدار به ان تي آهي. ٿيون ته ٻن ٽن سالن تائين انهن سيني ڳالهين جو تدارڪ ڪري، پوءِ جهاد جي سنبت ڪرڻ ڪپي، جو چوندا آهن ته اڳ ۾ گهر کي ناهي، پوءِ ٻاهر جي سفر جي ڳڻ ڪجي.

سردارن امير دوست محمد خان جون اهي ڳالهيون ٻڌيون ته ڏاڍا خوش ٿڌ ويا.

www.sindhsalamat.com books.sindhsalamat.com

ڪيس پنهنجي پوري رضامنديءَ سان]ڪومت هلائڻ جو اختيار ڏنائون. ائين مير موصوف کي خراسان[افغانستان]جي رياست جي واڳ سونپي ويئي. امين الله خان لوگري کي، جنهن انگريزن جو خزانو لٽڻ سان گڏ واپارين جو مال به پنهنجي قبضي ۾ ڪيو هو، ان کي قيد ڪري سچو مال غنيمت ڪانئس ورائي ورتائين. امين الله خان قيد ۾ وجهڻ لاءِ راضي ٿيو، پر مال واپس ڪرڻ تي رضامند نه هو. ٿورن ڏينهن ڪانپوءِ سمورو مال واپس ڪري ڏنائين ۽ ڪيس ڇڏيو ويو.

اهڙيءَ طرح طره باز خان کان ڏهه هزار رپيا، خلعت خان ميمنديءَ وٽان ست هزار رپيا، آغا جان کان پنج هزار رپيا، برڪت خان غلزئي وٽان پندرهن هزار رپيا وصول ڪيا ويا. تنهن سان گڏ ٻين سردارن به انگريزن کان جيڪا ڦرلٽ ڪئي هئي، اها واپس ڪرائي خزاني ۾ رکرايائين. سردارن به پنهنجي عزت جي بچاءُ لاءِ سموري موڙي ڪيس پهچائي.

هڪ ڏينهن خزانچيءَ امير دوست محمد خان کي ٻڌايو: خزاني ۾ ڏوڪڙ ڪونه آهن ۽ سپاهي پگهار پيا گهرن. امير وري شهر ۾ پڙهو گهمايو ته جنهن وٽ به ڪمپني جي سڪي وارا پئسا هجن، اُهي آڻي حاضر ڪري. جنهن حڪم جي پوئواري نه ڪئي، تنهن کي سخت سزا ڏني ويندي.

سردارن کي اها ڳالهه ڏاڍي ناگوار لڳي، ليڪن حاڪم جي حڪم کي ڪير ٽو ٽاري سگهي. لاچار کان حڪم جي پيروي ڪين ڪرڻي پئي. اهڙي نموني امير دوست محمد خان ڪابل جي ننڍن وڏن کان مال غنيمت هٿ ڪرڻ ۾ ڪامياب ٿيو ۽ لشڪر جي پرداخت ڪندو رهيو. جڏهن سردارن وٽ ايترو پئسو ڏوڪڙ ڪونه رهيو، ته سندن مستي به ڍري ٿي ويئي! جيئن چيو اٿن ته د ستيءَ کي ئي مستي ٿيندي آهي. پڇاڙيءَ سيئي سندس فرمانبرداريءَ ۾ اچي ويا.

ڪيترن اميرن انگريزن جي اچڻ وقت امير سان بيوفائي ڪئي هئي. اهي پنهنجي ڊپ کان ڏڪندا ٿي رهيا. امير بردباري کان ڪم وٺندي، انهن تي مهر جو هٿ ڦيريو ۽ سندن ڪوتاهيون درگذر ڪري ڇڏيائين. اهي به امير جي انهيءَ عنايت کان سندس شڪرگذار ٿيا. پوءِ انهن مان هر ڪنهن جي حيثيت مطابق عهدا ڏنا ويا.

*

www.sindhsalamat.com books.sindhsalamat.com

(٨٢)
قنڌار جي سردارن جو ايران مان واپس قنڌار اچڻ- انگريزن جي فوج جو قنڌار مان نڪري وڃڻ ۽ شهزادي صفدر جنگ جو گرفتار ٿيڻ(١):

جڏهن کان انگريزن بنا ڪنهن مقابلي جي قنڌار ۾ قدم رکيو، اهڙو ڪو به ڏينهن انهن کي نصيب نه ٿيو، جو افغانن جي پادرن ۽ مارڪٽ کان سلامت رهي سگهيا هجن، تنهنڪري هميشه خوف ۽ هراس ۾ رهندا ٿي آيا. جيڪڏهن چار ڏوڪڙ ڏئي افغانن کي راضي ٿي ڪيائون ته واه، نه ته انهن جي وٽ وٽان لڳي پيئي هوندي هئي. خراسان/افغانستان مان حڪومت کي ڪا خاص حاصلات ڪانه ٿيندي هئي، نه وري ڪوهستان ۾ رهندڙ افغان رعايا وٽان هن کي ڪجهه وصول پئي ٿيو.

جيستائين انهن سان ڪا چڪري نه لڳندي هئي، تيستائين ڪانئن ڪجهه به ڪيڻ ڏکيو ٿيندو هو. مگر ان کان پوءِ ڏند ڏوهه ۾ ڏوڪڙن بدران اُن ۽ دنبا ڏئي، جان ڇڏائيندا هئا.

انگريزن اوائل ۾ اچڻ جي شروعات ڪئي ته رستي جي ڏکيائين سان گڏ، ڪوهستان ۾ رهندڙ افغانن ۽ بلوچن جي هڻ مار ۽ لٽ ڦر هلندي ٿي رهي: اهي سيئي ڳالهيون سوچيندي سدائين سورن ۾ پئي رهيا. وري جو ڪابل جون خبرون ٻڌائون ته هيڪاري وڌيڪ هنيانءُ لاهي ڏٺيءَ در ٻاڏائڻ لڳا ته اسان هندستان وڃڻ ٿا گهرون!

هوڏانهن سردار محمد اڪبر خان ڪابل مان انگريزن جي فوج کي ڪيڏڻ کان پوءِ ايران ۾ رهندڙ قنڌار جي سردارن ڏانهن پيغام موڪليو ته: خدا جي مهربانيءَ سان، جنهن هر وقت اسان کي فتح سان پئي نوازيو آهي ۽ اسان اسلام جي سرفرازي جو جهنڊو بلند ڪندا رهون ٿا، هاڻ صورت احوال هيءَ آهي ته شاهه شجاع خراسان/ افغانستان ۾ جيڪو فتنو فساد برپا ڪندو رهيو، اهو وڃي پنهنجي سزا کي پهتو: جيئن چيو اٿن ته: گڏهه پڇ جي اميد ڪئي ويو، ته پئي ڪن گم ڪري آيو!

ان سان گڏ انگريزن جي جيڪا فوج هئي، تنهن کي به غازين پنهنجي ترارين جو بک بڻائي، سندن مال اسباب پنهنجي قبضي ۾ ڪيو. هاڻ ڪابل ۽ غزنيءَ وغيره جي

---

(١) شهزادو صفدر جنگ: شاهه شجاع جو پٽ. (ڏسو ابدالي حڪمرانن جو شجرو).

www.sindhsalamat.com books.sindhsalamat.com

فضا انگريزي لشڪر جي گندگيءَ کان صاف ٿي چڪي آهي. توهان پوري دلجاءِ سان پاڻ، پنهنجي عزيزن، قريبن سميت، قنڌار واپس اچي وڃو. اسان اوهان جي ملاقات جا منتظر آهيون. اوهان کي ايترو وقت جيڪي بہ مشڪلون ۽ مصيبتون درپيش ايندي رهيون، انهن جو ازالو ڪرڻ پر ايندو. هتي انگريزن جي جيڪا ٿوري گهڻي فوج ترسيل آهي، سا اوهان جي اچڻ کانپوءِ هندستان هلي ويندي.

افغان سردارن، سردار محمد اڪبر خان جي پيغام ملڻ تي تياري ڪئي ۽ ايران مان نڪري منزلون هڻندا، اچي گرش واري هنڌ پهتا. ايتري پر چار سؤ لشڪر هنن وٽ گڏ ٿي ويو.

انگريزن جي فوج، جو سردارن جي اچڻ جي پڪي خبر پئي تہ، بيقرار ٿي وئي. انهيءَ اُن تڻ پر شهزادي صفدر جنگ (١) ۽ عطا محمد خان باميزئي(٢) کي اتي ڇڏي شڪرانا ڪندي هندستان هلڻ هاري ٿي. ڇيائون تہ مصيبت سرتي آئي هئي، پر خدا ڪيو ٽري ويئي.

سردار جڏهن قنڌار جي ويجهو آيا تہ شهزادو صفدر جنگ ۽ عطا محمد خان ساڻن مقابلي لاءِ تيار ٿيا. سردارن کي جيئن تہ پنهنجي لشڪر تي ايڏو ڀروسو ڪونہ هو ۽ خود قنڌار جا افغان سندن مخالف هئا، سو ڇا ڪيائون، جو شهزادي صفدر جنگ سان ناهہ ڪري هليا آيا. قنڌارجي سردارن عطا محمد خان باميزئي سان ملي، سمورو انتظام هٿ پر ڪنيو. جيڪا پن ڏرين جي حالتن سان نهڪي ايندڙ سهٽي ۽ سياٽپ واري ڳالهہ هئي، جو تہ قنڌار ڇڏڻ کانپوءِ سردارن ڏاڍيون مصيبتون ڏٺيون هيون. هاڻ ڪين ڪجهہ قرار ڪپندو هو. انهيءَ خيال کان هيءَ بنا ڪنهن سرڪشي ۽ ارڏائي جي صبر ۽ شڪر کان ڪم وٺي ڪاروبار هلائڻ لڳا.

هنن پهرين ست پر شرعي احڪام جاري ڪيا، ڇاڪاڻ تہ انگريزن جي فوج واري عرصي پر شراب جو عام جام واهپو شروع ٿيو هو. جيڪو پوءِ بہ هلندو ٿي آيو، ان تي بلڪل بندش وڌي ويئي. هندو، جيڪي زين رکي گهوڙي تي سواري ڪندا هئا. تن کي زين کان منع ڪري گهوڙي جي سڪٽي پُٺي تي سواري ڪرڻ جو حڪم ڏنو ويو. جيئن تہ اهي قرآن حڪيم جي فرمان سان مطابقت رکندڙ ڳالهيون هيون؟ ان ڪري رعايا مان ڪنهن بہ انهن تي اعتراض نہ ڪيو. هٿئون سردارن جي انهيءَ سڌاري تي وڏيڪ خوشيءَ جو اظهار ڪيائون. هر ڪنهن ائين پئي چيو. سردارن وطن کان ٻاهر

(١) شهزادو فتح جنگ ولد شاهہ شجاع.

(٢) عطا محمد خان ولد سردار سمندر خان.

www.sindhsalamat.com books.sindhsalamat.com

وچڻ ڪان پوءِ جيڪي مسافري ۾ غربت جون تڪليفون ڏٺيون، انهن ڪان سندن دل ۾ رحمدلي جو مادو پيدا ٿيو آهي، ۽ ان جي اثر ۾ عدل انصاف ڏانهن لاڙو رکيو اٿائون.

ٿورن گهڻن ڏينهن ڪانپوءِ جڏهن سردارن کي ذهني سڪون ميسر ٿيو ۽ سندن ڏک ڏولاوا ڏور ٿي ويا، ته ٿنڌار جي رنگينيءَ ڏانهن سندن دليون ورڻ لڳيون. رياست جي حڪمرانيءَ جو نشو غرور ٿو پيدا ڪري! سو انهيءَ رنگ ۾ پهريان شهزادي صفدر جنگ کي ٻڌي هڪدم قيد اندر قابو ڪري ڇڏيائون، پوءِ جنهن وٽ ڪمپني جا ڪلدار پئي سجهين، سي ڪسي ڪوري ۾ تپائي ان مان پنهنجو سڪو تيار ڪري هلائڻ لڳا. انهن سڪن مان پيٽو ڪم وٺي ريئي بدران ٻه رپيا تيار ڪرائي ٿي ورتائون ۽ ساڳيءَ ريت (جيئن اصل هئا) ظلم تي پاڙي ڏنائون.

جيئن چوندا آهن: عافيت جو قدر اهوئي ڪندو، جنهن ڪا مصيبت سر تي سٺي هوندي. ليڪن ٿنڌار جي سردارن، جيڪي ايتريون مصيبتون ڏٺيون ۽ سُٺيون، اهي سڀ ذهن تان لاهي نفس پروري ۾ مشغول ٿي ويا، جنهن لاءِ بزرگن ۽ سالڪن هميشه منع پئي ڪئي آهي، ڇو ته اها روش دنيا توڙي آخرت لاءِ چڱا نتيجا نٿي ڏيکاري، نه وري ڪنهن جي مال ملڪيت ٿپائي، ان سان ناحق ڪرڻ جي ڪا تلقين ڪيل آهي، جيڪو اهڙيون زيادتيون ڪندو، اهو آخر انهن جي سزا لوڙيندو.

اڄ جيڪڏهن مردم آزاري تولاءِ آسان آهي،
سڀاڻي اها توکي ڏاڍي ڏکي لڳندي.
زندگيءَ ۾ ڪيئي گهٽ وڌايون آهن،
پر اهڙي زيادتيءَ جو ڦل اوکو آهي.

ڪامل جوانمرد (مڙس ماڻهو) اهو آهي، جيڪو نفس شيطان جي وڪڙ ۾ نه اچي، جيئن خدا جي ڏمر ڪان آجو رهي. تنهن ڪان ڪيس ڪپي ته ڪنهن جي آسائش ۾ ڪابه رنڊڪ پيدا ڪرڻ جي ڪوشش ۾ نه رهي.

*

www.sindhsalamat.com books.sindhsalamat.com

انگريزن جو هرات ۾ شهزادي ڪامران وٽ وڃڻ، ان خيال سان تہ ساڻس ملي ڪا نئين ٻُگت شروع ڪرڻ ۾ اچي، پر شهزادي ڪامران جي وزير يار محمد خان جي ڪري انگريزن جو اتان مايوس ٿي موٽڻ:

ڪابل ۽ غزنيءَ جي جنگ کان ڪي سال اڳ مسٽر پاٽنجر، شهزادي ڪامران وٽ هرات ڏانهن ويو هو، انهيءَ خيال سان تہ ڳالهين ۾ ڪيس پنهنجو ڪري ڪنهن سازباز جو ڪانئس ڪم وٺي. هيءُ ڪيترو عرصو اتي شهزادي وٽ رهيل هو ۽ ساڻس ڳالهيون هلائيندو رهيو. ڪيس گهڻيون ئي چاڙهيون ڏنائين تہ تون اسان (انگريزن) سان رستو رکندين تہ تنهنجي سلامتي بہ ٿيندي ۽ اسان کي هتان روس ڏانهن چڙهائي جو موقعو ملي سگهندو، ليڪن ڪامياب نہ ٿيو.

انهيءَ دوران ايران مان قاچار جو بي انداز لشڪر هرات تي چڙهائي ڪري آيو ۽ قلعي کي سخت گهيرو ڪيائين. ڏهن يارهن مهينن تائين اهو لشڪر قلعي جو گهيرو ڪيو ويٺو هو. هر روز شهزادي ڪامران جي لشڪر سان ان جون چڪريون هلنديون رهيون. هڪ رات شهزادي جي لشڪر قلعي کان ٻاهر اچي قاچار جي لشڪر تي راتاهو ڏنو، جنهن کان قاچار جي لشڪر مان ڪيترا زخمي ٿي پيا ۽ ڪيئي مارجي ويا. هيءُ ائين راتاهو ڏيندا وري قلعي اندر ٿي اچي ويا. تڏهن مسٽر پاٽنجر بہ قلعي ۾ موجود هو، جيڪو شهزادي ڪامران کي جنگ جي ڪاميابي لاءِ صلاحون ڏيندو ٿي آيو.

شهزادي جي فوج ان حالت ۾، جڏهن قلعي جا گدام خالي ٿي چڪا هئا، وڏي بهادريءَ سان مقابلو ڪندي رهي، جنهن ڪري قاچاري لشڪر جي ڪاميابي تہ رهي پنهنجي جاءِ تي، سندس ننڊ ئي حرام ٿي ويئي..

مسٽر پاٽنجر موقعو وٺي ٻنهي ڌرين درميان ناهہ جون ڳالهيون هلايون ۽ ڪي لڪ ڇپيا مرزا محمد شاهہ قاچار کي ڏئي، جنگ بند ڪرائي ڇڏيائين. قاچاري لشڪر جي وڃڻ کان پوءِ مسٽر پاٽنجر پنهنجي خرچ تي هرات جي قلعي جي مرمت ڪرائي، جيڪو توبن جي گولن لڳڻ سبب ڪيترن هنڌن تان ڀڃ ٻور ۾ اچي چڪو هو.

www.sindhsalamat.com books.sindhsalamat.com

شهزادو ڪامران، مسٽر پاٽنجر جي انهيءَ مدد ۽ همدرديءَ ڪان هن جو ڏاڍو ٿورائتو ٿيو ۽ خوش ٿي کيس وڏيڪ عزت ۽ اهميت ڏيڻ لڳو. ليڪن شهزادي ڪامران جي وزير يارمحمد خان کي پاٽنجر جي اها روش نه آئڙي، ڇو ته هيءُ دورانديش ماڻهو هو، کيس محسوس ٿي رهيو هو، ته پاٽنجر صاحب جيڪي ڪجهه ڪري پيو، ان ۾ ڪا رمز رکيل آهي، تنهن هوندي به ظاهريءَ طرح ساڻس چڱو سلوڪ ڪندو آيو ۽ کيس گهٽو مان پئي ڏنائين، پر اندر ۾ اهائي لڳل هيس ته مسٽر پاٽنجر کي ڪٿي نه ڪٿي ڪا چپيٽ چڪائي ويندي.

مسٽر پاٽنجر نيٺ جڏهن ڏٺو ته هتان ڪجهه به نٿو وري ته بيزار ٿي پيو، ويتر جو شهزادي جي وزير جون ڦڙتيون گهڙتيون ڏٺائين ته مورڳو ڪڪ ٿي انگلنڊ هليو ويو. ان جي وڃڻ ڪان پوءِ وري تاڊ صاحب ڪابل، قنڌار ۽ غزني ڪان ٿيندو هرات ۾ آيو. وزيريارمحمد خان هن جي اچڻ تي خوش ٿي دل ۾ چوڻ لڳو: ”مون جنهن شڪار کي آسمان تي پئي ڳوليو، اهو زمين تي منهنجي ڪوڙڪيءَ ۾ اچي پيو آهي.“

هيءُ جيئن هن کان اڳ (١) پاٽنجر کان ڳالهين ئي ڳالهين ۾ پنسا ڏوڪڙ ڪيدي پنهنجو گهر ڀريندو رهيو، تيئن تاڊ کي به سونهري سپنا ڏيکاري ڪانئس ناڻي جا ڍڳ ڪيڍيائين، پر هن کي به ڪا هڙ حاصل نه ٿي؛ آخرڪار هيءُ به نرهه ۽ نراس ٿي هرات مان روانو ٿي ويو (٢).

وزير يارمحمد خان ڏٺو ته شهزادي ڪامران جي ڪمزوريءَ جي ڪري هڪ نه ٻيو انگريز هرات هليو پيو اچي، ٿي سگهي ٿو ته هيءُ اڳتي هلي ڪنهن نه ڪنهن ڦندي ۾ ڦاسي پوي. تنهنڪري شهزادي ڪامران کي تخت تان لاهي، پهريان قيد ۾ وڌائين، پوءِ کيس سخت عذاب ڏئي، قتل ڪري ڇڏيائين. پڇاڙيءَ ۾ شهزادي جي گهر ٻار سميت سڄو خزانو لٽي پاڻ ڏندو مُڇي هرات جي تخت تي ويهي رهيو.

هن جي اياماڪاريءَ ۾ ايترو امن قائم ٿي ويو، جو جيڪڏهن ڪا پوڙهي زال

(١) وزير يارمحمد خان هر مهيني مسٽر پاٽنجر کان هڪ ٻه لک خرچ جي بهاني وٺندو ٿي رهيو.

(٢) تاڊ: ڏسو تعليق نمبر ٤٤.

www.sindhsalamat.com books.sindhsalamat.com

سون پاڻ سان ڪٽي ڪتان بہ ويندي هئي تہ ڪوبہ سندس نالو نہ وٺندو هو. خاص ڪري ازبڪن جو قبيلو، جيڪو هميشہ هرات سان هٿ ڪوُنس ڪندو تي رهيو، ۽ ماڻهو اغوا ڪري لٽ ڦر لائي ڏني هنائين، انهن تي چڙهي ڪين ٻارن ٻچن سميت آڻي هرات جي قيد ۾ وڌائين. ٿورن گهڻن ڏينهن ڪانپوءِ هيءُ بہ سيڪجهہ هرات ۾ ڇڏي خالي هٿنين وڃي پنهنجي رب کي پرتوا(١)

جنهن کي انت مٽيءَ ۾ وڃي آرامي ٿيڻو آهي، تنهن کي آسمان تائين اُڀيون عمارتون ڇا ڪري ڏينديون!

(١) وزير يارمحمد خان شهزادي ڪامران کي قتل ڪرڻ ڪانپوءِ پاڻ هميشہ لاءِ هرات جو تخت والاري ويٺو. پوءِ پرياسي وارا علائقا بہ هٿ ڪندو ويو ۽ ذڪڻ ۾ فراهہ تائين وجي قابض ٿيو. واڻ تي بيمار ٿي شعبان ١٢٦٧هہ مطابق ١٨٥١ع ۾ فوت ٿيو. کيس هرات ۾ مولانا جامي جي مزار لڳ دفنايو ويو. هن کي ہہ پٽ هئا، جن مان هڪ نالائق ۽پيو اڏ چريو هو. ڪجهہ عرصي ڪانپوءِ شهزادو يوسف حاجي فيروزالدين سدوزئي جو پوٽو عيسيٰ خان ڪان، جيڪو اڌ چريو. هو، هرات جي حڪومت کسي پاڻ حاڪم ٿيو ۽ محمدخان کي قتل ڪري ڇڏيائين، عروج بارڪزئي، ص ١٧٨.

www.sindhsalamat.com books.sindhsalamat.com

انگريزن جو سنڌ تي الاهي قهر بڻجي ڪڙڪڻ- پهرياڻ درياهه جي ڊيگهه، ويڪر ۽ پاڻيءَ جي وهڪري جي ماپ وٺڻ، پوءِ پنهنجا گورک ڌنڌا شروع ڪري ڏيڻ:

هيءَ تڏهن جي ڳالهه آهي، جڏهن سنڌ جا حڪمران مير- هرهڪ مير ڪرم علي خان، مير مراد علي خان (حيدرآباد جا حڪمران) ۽ مير سهراب خان خيرپور جي والي، ان جا مشير، نواب ولي محمد خان لغاري، سيد ميان گولي شاهه ۽ ٻيا حال حيات هئا.

انگريزن اوائل ۾ دوستيءَ جي خيال سان سنڌ ۾ فوجي ڇانوڻي وجهڻ لاءِ ڏاڍا حيلا هلايا، پر ميرن، جيڪي زماني جون سرديون گرميون ڏسي چڪا هئا، انهن کي پير کوڙڻ نه ڏنو، چالاءِ ته کين ڌارين جي هٿ چراند بابت هرڪا خبر چار ڏيان ۾ هئي.

انگريزن جيڪڏهن ميرن سان ڪا اچاٽ يا اڳرائي ڪئي پئي ته هنن خراسان/ افغانستان جي خانن ۽ سردارن کان فوجي مدد طلب ڪري کين (انگريزن کي) تڙي ڪڙي ڏڪي پري ڪري ٿي ڇڏيو. اهڙيءَ ريت انگريزن جي هرڪا حڪمت عملي ناڪام ٿيندي رهي، جنهن هنن کي صفا سانت ڪرائي ڇڏيو ٿي ۽ ٻيهر پير پائڻ جي سگهه ساري نٿي سگهيا، ڇو ته ڪراچيءَ جو بندر ميرن جي هٿ ۾ هو، ۽ اتان ئي انگريز جي اچ وڃ جاري رهي ٿي سگهي، پر ميرن جي هوشياريءَ سبب انگريزن لاءِ اهو ڳٺو به بند رهيو. تنهن هوندي به هيءُ (گدڙ وانگي شڪار جي لونجهه ۾) لوس لوس ڪندا رهيا.

اڳتي هلي چا ٿيو، جو قضا الاهيءَ سان جيئن هر ڪنهن جي زندگيءَ ۾ قدرتي طور اجل جي اٿل ايندي رهي ٿي، مٿي ذڪر ڪيل حيدرآباد ۽ خيرپور جي حڪمران ميرن مان هڪ هڪ ٿي. راهه رباني وٺي ويندو رهيو. ان ڪانپوءِ سنڌ جي حڪمرانيءَ جي واڳ ٻن منزلن ڏانهن موڙي ويئي. هڪ طرف ميرنورمحمد خان، مير نصير خان، مير مراد علي خان مرحوم جي پٽن کي حيدرآباد ۾ حڪومت ملي ويئي ته ٻئي پاسي وري خيرپور ۾ مير رستم خان، مير مبارڪ خان ۽ مير علي مراد خان کي حڪومت هٿ آئي.

www.sindhsalamat.com books.sindhsalamat.com

چوندا آهن تہ هر ڪمال تي زوال اچي ٿو ۽ هر بهار جي پويان خزان ايندي رهي ٿي. حيدرآباد ۽ خيرپور جي ميرن درميان دستاربنديءَ جي مسئلي تي اچي جهڪ جهڪان لڳي، جا وڌندي وڃي ڏٺي وائٺي دشمني تي پهتي، جنهن ڪي جهل ئي نہ آئي. انگريز جيڪي اڳ ۾ ئي شڪار جي تاڙ ۾ هئا، ٿاهيوالن جيان چار ڪٺي ڪاهي پيا- ڪن دوستيءَ جي دعوا ۾ هٿ وڳهيريو، ڪن رسالت سفارت جو رستو رکڻ لاءِ تہ ڪن وري درياهہ جي ماپ وٺڻ جي بهاني اچي (سرطان وانگي) سنڌ ۾ چنبا کوڙيا. هن پاسي حيدرآباد ۾، مير نورمحمد خان، مير مراد علي خان جي ولي عهد ۽ حڪمران کي انگريزن سياسي عياري ۽ ذاتي مڪاريءَ سان ڦيري گهيري پنهنجي پاسي ڪيو. ڳالهين کان پوءِ عهدنامو تيار ٿيو تہ: ڪراچيءَ کان وٺي سبزل ڪوٽ سوڌو ۽ ريگستان جا قلعا، سڀ ميرن جي قبضي هيٺ رهندا، انهن ۾ انگريز ڪا بہ مداخلت نہ ڪندا.

ٻيو هيءَ تہ ڪوتلي (ڪوٽڙي؟) ۾ درياهہ جي ڪناري هڪ ڇانوٽي وڏي ويندي، جنهن جي ساليانی خرچ پکي لاءِ ميرن کي ٽي لک رپيا ڏيڻا پوندا. جيڪڏهن ڪنهن بہ غنيم خراسان/افغانستان وغيره کان سنڌ تي چڙهائي ڪئي تہ انگريز سرڪار ان جو دفاع ڪندي.

انگريزن جي انهيءَ عهدنامي تي مير ڏاڍا خوش ٿيا. ان کي چڻ تعويذ ڪري پئي چاتائون. پر خبر نہ هين تہ اندرين خاني ڇا ٿيندو! ٿورا ڏينهن گذريا تہ انگريزن وري ٻارهن ٻيا مسئلا پيش ڪيا. ميرن اهي اجا پورا مس ڪيا تہ وري مٿان ٽيهہ چويهہ ٻيا معاملا سندن ڳچيءَ ۾ وڌائون. تان جو هوريان ڏاڍيان سڄو ڪتاب تيار ٿي ويو، جنهن ۾ هيڏانهن هوڏانهن جا مڙئي مسئلا موجود هئا. انهن جي تفصيل لاءِ وڏو دفتر درڪار ٿيندو. ميرن ڪا بہ مجبوري نہ واري: جيئن انگريزن پئي گهريو، تيئن ڪائنئن ڪم ڪرائيندا ويا. ڏينهن ۾ جنهن جو هيڪر پير پيو اهو ويندو هيٺ لهندو، نيٺ انهيءَ ۾ ئي وڃي غرق ٿيندو.

انهيءَ دوستي پکي ٿيڻ کان پوءِ انگريزن (گرڻ پکيءَ جان) پر پکيڙڻ شروع ڪيا ۽ درياهہ رستي خراسان/افغانستان وڃڻ لاءِ سنبريا، ۽ ميرن ان مثال موجب تہ پنهنجي ڪئي جو علاج ئي ڪونهي، خراسان/افغانستان جي والين جا اڳوٺا ايڇپا ۽ لڳ لاڳاپا پويان اڇلائي، انهن جي دشمنيءَ جو سبب پيدا ڪري، انگريزن کي اجازت ڏئي ڇڏي تہ پلي خشڪي توڙي درياهہ رستي خراسان/افغانستان هليا وڃن.

اها خبر جڏهن خراسان/افغانستان پهچي چڪي تہ ميرن هيئن حماقت ڪري

انگريزن کي خراسان/افغانستان اچڻ جي اجازت ڏني آهي ته اهي مٿن ڏاڍا ڏمريا. امير دوست محمد خان ته هڪڙمر ميرن نالي خط لکي اُماڻيو: اسان اوهان کي هميشه پنهنجو خيرخواهه ڪري سمجهندا هئاسون، پيو ته اوهان کو وقت اسان کي ڏل به پريندا ٿي آيا، سا ته پنهنجي هنڌ رهي، اٿلندو اوهان اسان ڪان منهن موڙي انگريزن کي پنهنجي ملڪ مان هيڏانهن اچڻ جي اجازت ڏئي ڏاڍو ڪُڌو ڪم ڪيو آهي، جيڪو ڪڏهن به اوهان جي شان وٽان نه هو! جيڪڏهن اوهان کي اسان جي ڳالهه نه مڃڻ ۾ (ته انگريزن کي ڪڏهن به هيڏانهن اماڻڻ جي اجازت نه ڏيو) ڪو عذر آهي ته پوءِ اسان کي جلد ڏل جي ادائگي ڪريو: ٻيءَ حالت ۾ يقين ڄاڻو ته اوهان جا جيڪي پرڪار پڌرا ٿيڻ لڳا آهن، تن مان اهو يقين ٿئي ٿو ته اوهان کي آخرڪار نصارن جو دين قبول ڪرڻو پوندو، جيئن چيو اٿن ته: جيڪو پيغمبر جي حڪم خلاف ويو (مسلمان جي حيثيت ۾ مسلمان سان ڦتايائين) اهو ڪڏهن ڪا مراد نه ماڻيندو. (ان کي دين دنيا ۾ خواري خرابي ڏسڻي پوندي).

اوهان جيڪي ڪريو پيا، سو مسلماني ڪان پري آهي ۽ اسان سان اڳيون خلوص به ڪونه ٿا رهايو. جيڪي ڪريو پيا اهو اوهان کي ئي لوڙڻو پوندو، اسان ته اڳ ۾ ئي سيڪجهه ڏسي پسي چڪا آهيون، سو پاڻ کي ڪا به پرواهه ناهي.

آدم سرالاهي آهي جيڪي آيس، سر تي سهي ويندو.

اسان ته اڳ ئي خدا جي در اهي دعائون پئي گهريون ته اسان کي شهادت جو شرف ۽ جهاد جي سعادت نصيب ٿئي، اوهان پاڻ ئي ڏسي رهندا ته جڏهن اهو شڪار (انگريز) خود اسان جي دران لنگهي آيو ته ڪهڙيءَ طرح خراسان/افغانستان جا غازي ان کي پنهنجي چنبي ۾ ٿا آڻين! افسوس آهي اوهان جي حال تي! پر اهو ياد رکجو ته جيڪو به ظالم جي مدد ڪري ٿو، خداوند ڪريم ان ظالم کي ان جي مٿان ئي ٿو مڙهي! اهو نتيجو به اوهان پاڻ ڏسندا.

سنڌ جي ميرن کي اهڙي ڪاري نانگ ڪاڏو، جو امير دوست محمد خان جيڪي حقيقتون کين لکيون، انهن مان ڪا به هڪ سندن پِتي تي ڪانه پئي، رهندو امير موصوف جي لکڻيءَ تي طعنا تنڪا هڻندا ٿي رهيا. ٻئي پاسي انگريزن سان هنن جو پورو خلوص هلندو ٿي آيو.

www.sindhsalamat.com books.sindhsalamat.com

انگريزن انهيءَ خلوص جو ڀرپور فائدو ورتو. روز بروز بمبئي جي بندر ۽ فيروزپور (۱) کان جهازن ۽ ٻيڙين ۾ سنڌن سامان ايندو تي رهيو، جيڪو بکر جي قلعي ۾ گڏ ڪري رکيائون. تنهن کان سواءِ ڇڙي (ڇپري) وٽ به هڪ ڇانوڻي وڌي هئائون. ان کان اڳتي وري شڪارپور ۾ ڇانوڻي قائم ڪري چڪا هئا. ائين رات ڏينهن جي ذري پرزيءَ ۽ چپي چپي جي جاچ جوچ ۾ لڳا پيا هئا. مقامي ٻولين سکڻ جي سهولت لاءِ سنڌي، بلوچي، توڙي افغاني زبانن جا ڪتاب ناهي جوڙي تيار ڪيائون. ميرن جون جيڪي غلطيون ۽ غفلتون هيون، تن کان چڱيءَ طرح آگاهه ٿيندا پئي ويا. انهن (ميرن) کي رات ڏينهن پورن پچائڻ ۽ "آب حيات" جي اُڻ تڻ لڳي پئي هئي، باقي ملڪ داري جو ڪين خير ڪو خيال هو!

انگريزن اهڙي آرين پارين ميرن کي بلڪل بي خبر ۽ بنهه بيهوش ڏٺو ته دلجاءِ ڪري پئي هٿ ملڪ ۾ ڳنڊيائون. هيءَ ڪي ڏينهن ميرن سان ڪيل معاهدن موجب ماٺ ميٺ ۾ سيڪجهه ڪندا رهيا، پر اوچتو جڏهن مير نورمحمد خان فوت ٿيو ته انگريزن جا حوصلا وڌي ويا، ۽ سنڌ غصب ڪرڻ جي تياري ٿيڻ لڳي. هنن کي سواءِ مير علي مراد خان جي ٻئي ڪنهن جو ڪوبه خيال نه پئي ٿيو. ان کي به سبزباغ ڏيکاري پنهنجي دام ۾ ڦاسائي وڌائون.

مير علي مراد خان انگريزن جي باري ۾ پنهنجي ڀائرن کي نصيحتون ڪندو آيو، پر اهي ويتر دشمني تي لهي آيا ۽ انگريزن کي اک ۾ رکڻ لڳا، جا سنڌن عقلمندي نه هئي، ڇو ته:

اهوئي مرد پنهنجي همت سان، ملڪ ۾ حڪومت هلائي سگهي ٿو، جيڪو دوستداريءَ جي رسم راهه کان واقف هوندو.

*

(۱) فيروزپور کان ستلج درياهه رستي ٻيڙين ذريعي سامان ٿي آيو ۽ بمبئي کان ڪراچي تائين سمنڊ رستي آگبوٽن وسيلي انگريزن سامان ٿي آندو، جتان خشڪي ۽ درياهي رستي بکر ڏانهن ٿي نيائون.

www.sindhsalamat.com books.sindhsalamat.com

انگريزن جو خراسان/افغانستان مان خالي هٿين موٽڻ ۽ سنڌ هٿ ڪرڻ- ميرن درميان نفاق پيدا ڪرائڻ- مير رستم خان جو خيرپور مان فرار ٿيڻ ۽ مير علي مراد ڪي پڳ ٻڌرائي تخت تي ويهارڻ:

انگريز ١٢٥٨هه (١٨٤٢ع) ۾ خراسان افغانستان مان شڪست کائي اچي سنڌ ۾ وارد ٿيا. پهريان حڪمت عملي ڪري سکر، شڪارپور ۽ ٻين هنڌن تان پنهنجون ڇانوٽيون ڪٽي جايون جڳهيون ڍهرائي، بنگلا اڏ ۾ چڙهي وڃي دنگ ڪيائون، انهيءَ خيال سان ته جيئن عام خاص ماڻهن کي پتو پوي ته انگريز اجهو سنڌ ڇڏي وڃن پيا، پر اهو سڀ ڍونگ هو. انهيءَ سانگ رچائڻ جو اصل مقصد اهوئي هو ته هنن ميرن کان ٽي چار هنڌ: ڪراچي، سکر، شڪارپور ۽ ڪيٽي بندر گهريا هئا ته جيئن اتي نئين سر پنهنجا اڏا قائم ڪري رهن.

بلوچ، جيڪي پنهنجي عقل جا پاڻ ئي دشمن هئا، افغانن جي بهادريءَ جون ڳالهيون ٻڌي، پاڻ به غرور ۾ اچي ويا. سنڌن مشيرن کين چيو ته انگريز اجهو خراسان/ افغانستان مان ڪلا کائي شڪست سان پنهنجو منهن بگو (اڇو) ڪري خوار خراب ٿي هيڏانهن نڪري آيا آهن. اڳ صرف ڪراچي جي هڪڙي بندر تي راضي هئا ۽ هاڻ وري جڏهن دربدر ٿيا آهن، ته هوس ۾ وڌيڪ هنڌن جي گهر پيا ڪن! پر ميرن انهن دليلن تي ڪو ڌيان نه ڏنو.

افغان ڏاڍا بهادر هئا ۽ هنن پنهنجي غازين جو ساٿ ڏيندي، ڪوهستان جي علائقن ۾ پهچندڙ انگريزن مٿان راتاها ڏئي ۽ کين لٽي ڦري خوب تباهه ڪندا رهيا. پر بلوچن ۾ ايتري همت ڪانه هئي. افغان ڪوهستان جي پيدائش هئا ۽ بلوچ ريگستان جا رهاڪو- اهڙي حال ۾ هنن جي افغانن سان ڪا پيٽ ئي نٿي ڪري سگهجي. اهو ته پٿر ۽ پتر وارو مثال ٿيو. انگريزن کي جيڪي ٿي وٺيو، سو پئي ڪندا رهيا. هرهنڌ پنهنجي لشڪر کي ٿانيڪي ڪرڻ ۾ ويرم نٿي وڌائون. کين اها پوريءَ طرح دلجاءِ هئي ته ميرن جي ٻڌي ۽ ٻولتي (عقل توڙي زبان) ٻئي بند آهن، هاڻ جيڪڏهن پتر مان ڪم

www.sindhsalamat.com books.sindhsalamat.com

نڪري سگهي تو تہ پٽر جي ڪهڙي گهرج پوندي! آخر تاريخ ۲۴-نومبر ۱۸۴۲ع ۾ بمبئي جي گورنر طرفان حڪم صادر ٿيو تہ ميرن ڪان نئين سر نئين عهدنامي تي دستخط ڪرائي، اهو هيڏانهن اُماڻيو وڃي.

سرچارلس نيپئر (۱)، جيڪو ڪمپني سرڪار جو ڪارمختار، لشڪر جو مهندار ۽ سنڌ جو گورنر پوليٽيڪل ايجنٽ هو، تنهن نئين عهدنامي لاءِ ميرن سان گهڻي مغزماري ڪئي، پر هيءُ ڪن لاٽار ڪندا رهيا ۽ بيفائدي حجت سان جواب ڏنائون تہ اسان دوستيءَ جو پرمر رکندي اوهان کي خراسان افغانستان وڃڻ لاءِ پنهنجي ملڪ مان رستو ڏنو، هاڻ اوهان جي چڱائي انهيءَ ۾ آهي تہ جنهن واٽ سان آيا آهيو، تنهن سان واپس وڃڻ جي ڪريو.

گورنر صاحب پوليٽيڪل ايجنٽ وري بہ ميرن کي ٿڌي سيني سمجهائڻ جي ڪئي، تہ اوهان نئون عهدنامو لکي ڏيو، جيڪڏهن نہ تہ اها ڳالهہ اوهان جي حق ۾ ڏاڍي ڏکي ثابت ٿيندي. ان لاءِ ميجر آئوٽرام تي پڻ بار رکيو ويو تہ تنهنجو ميرن سان خيرخواهيءَ وارو رستو آهي، تون انهن کي سمجهائي عهدنامي لاءِ تيار ڪر!

انهيءَ سان گڏ اندرين نموني اٽڪل ڪري مير صوبدار خان کي سندس وڪيلن (صلاحڪارن) جي ذريعي حڪومت جي پڳ ٻڌرائڻ جو دلاسو ڏئي خوش ڪري، ميرن ۾ نفاق جو ٻج پوکڻ جي ڪوشش ڪئي ويئي. ان لاءِ ميجر آئوٽرام حيدرآباد ڪان سکر ويو ۽ مير علي مراد خان سان وڃي مليو. ان کي بہ ڳالهين سان ريهي ريبي دستاربنديءَ جو آسرو ڏئي پنهنجي وڪڙ ۾ آندائين. مير علي مراد اهڙو اڙي ۾ اچي ويو، جو لشڪر ۽ توبون ساڻ ڪري خيرپور لڳ نونار وٽان توبون ڇوڙيائين.

خيرپور جا مير، هرهڪ مير رستم خان، مير نصير خان، مير محمد حسن خان ۽ مير محمد علي خان وغيره بلڪل غافل هئا، جڏهن کين خبر پئي تڏهن مير رستم خان نونار وڃي مير علي مراد خان سان مليو ۽ وڳوڙ ختم ڪرايائين.

ان ڪانپوءِ پير ميان علي گوهر کي وچ ۾ آڻي دستاربنديءَ بابت ڳالهيون هلايون ويون(۲).

خيرپور جي حڪومت جي دستاربنديءَ لاءِ هيڏانهن مير علي مراد خان تي پور پچايا تہ هوڏانهن مير رستم خان جي پٽ مير محمد حسن خان تي جاڳندي خواب لڌا. اهي تڪرار تہ اڳ بہ هلندا ٿي آيا، پر انهن جو ڪو نبيرو نہ پئي ٿيو.

(۱) ڏسو تعليق نمبر ۵۵.

(۲) ڏسو تعليق نمبر ۵۷.

www.sindhsalamat.com books.sindhsalamat.com

آخر هڪ ڏينهن مير علي مراد خان ڪوٽ ڏجيءَ مان نڪري، خيرپور جي پرسان خانپور ۾ ويو، اتان پنهنجو معتبر ماڻهو موڪلي مير رستم خان کي پاڻ وٽ گهرائي ساڻس ڳالهيون ڪيائين.

مير علي مراد خان، مير رستم خان کي اهڙيون ابتيون سبتيون ڳالهيون ٻڌائي بُرڪيو، جو هن پنهنجي پٽن ۽ پائرن کي، جيڪي خيرپور ۾ موجود هئا، خط لکيو ته: انگريزن جو ارادو ڏاڍو خطرناڪ پيو ڏسجي. هيءَ اسان کي گرفتار ڪرڻ جي ڪِدِ آهن ۽ توهان بنا ڪنهن دير جي ڪوهستان جي قلعن ڏانهن تيز ٻڌي روانا ٿي وڃو. اسان پاڻ به مير علي مراد خان سان گڏجي احمدآباد (۱) جي قلعي (ڪوٽ ڏجي) ڏانهن وڃي رهيا آهيون، ڏسون اتي ڪهڙو فيصلو ٿو ٿئي.

مير رستم خان جي پٽن ۽ پائرن خط پڙهيو ته سندن اوسان خطا ٿي ويا. خوف هراس ۾ اڌ رات جو (۱۲۵۸هه/۱۸۴۲ع) خيرپور ڇڏيائون. ميرمحمد حسن خان ۽ مير نصير خان ٻئي صلاحي ٿي پورٽيءَ ڏانهن ويا ۽ ٻيا وري پنهنجي منهن ڪنهن ڪنڊ پاسي ويندا رهيا.

انهيءَ اچانڪ واقعي کان خيرپور جي ننڍن وڏن ملازمن توڙي غير ملازمن ۽ ٻين ماڻهن ۾ ڏاڍي افراتفري مچي وئي. هرڪو حيران پريشان هو. ڪي ته ڏهڪاءَ مان شهر ئي ڇڏي ويا. شهر کان ٻاهر وري لٽ ڦر مچي وئي، جنهن ۾ ڪيترا ويچارا ڦرجي پينگ ٿي ويا.

اها رات، جنهن رات مير پنهنجا ٻار ٻچا وٺي ٻيچ ڊڪ ۾ خيرپور ڇڏي هليا ته اچي زوردار بارش پئي. ويتر سياري جي مند- سو انهيءَ اونداهيءَ اڌ رات ۽ لاڳيتي برسات هنن کي وڏي مشڪل ۽ مصيبت ۾ وجهي ڇڏيو، خاص ڪري سندن اهل عيال، جن ڪڏهن به اهڙو اڻائو وقت ڪونه ڏٺو هو، حال کان بيحال ٿي پيا. آخر هٽي وڃي ريگستان جي قلعن تائين رسيا.

مير رستم خان پاڻ ڪوٽ ڏجيءَ ۾ ترسيو، ايتري تائين جو ٻي واهه نه ڏسي رياست جي دستار ۽ پنهنجي دستاربندي تان آسرو پلي، ٻئي مير علي مراد خان جي حوالي ڪري لکي ڏني جند ڇڏايائين.

ان ڪانپوءِ ڪوٽ ڏجيءَ مان ريگستان هليو ويو. هن جي وزير فتح محمد خان غوري کي گرفتار ڪيائون، جنهن جي خصلتن جو بيان لکڻ کان ٻاهر آهي:

(۱) احمدآباد، ڪوٽ ڏجي جو پراڻو نالو، جنهن جي پرسان آثار قديمه اجا تائين موجود آهن، جيڪي تاريخ کان اڳ جا چوڻ ۾ اچن ٿا. (گزيٽيئر ۱۵۳).

هٿ ۾ تسبيح، دل ۾ گندھ ۽ ڏيگو،
انهيءَ تسبيح ڦيرائڻ مان ڪهڙو فائدو!

هيءَ ظاهري چڱاين جي باوجود ساري رات بڇڙاين ۾ بسر ڪندو هو. مير رستم خان لاءِ جيتوڻيڪ چئي سگهجي ٿو ته مٿس جيڪي وهيو واپريو، سو سندس قسمت جي لکئي موجب هو، پر اهو سيڪجهه سندس وزير فتح محمد غوري جي صحبت ۽ مصلحت جي اثر کان رونما ٿي چڪو هو. ڪيس اهڙن ڪين ۽ ڪن جهڙن ماڻهن کان هر حال ۾ پاسو ڪرڻ کپندو هو: (۱)

خراب صحبت وارن کان پري رهجي،
اهو احتياط هر حالت ۾ ضروري آهي،
ڇو ته اهڙا ماڻهو نمڪ جي حق کان بي خبر،
۽ انصاف کان پرانهان هوندا آهن،
اهي شيطان جا پوءِ لڳ ٿين ٿا،
انهن جي دوستي به دشمني آهي.

*

(۱) نسخي ب ۾ وزير فتح محمد خان غوري جي عيبن ڪولڻ کان پوءِ هيءُ جملا آندل آهن، جيڪي ٻئي ڪنهن هنڌ نٿا ملن. ميرن تي جيڪا مصيبت آئي، اها فتح محمد خان جي ڪري آيل هئي. ٻيو فريب وري شيخ علي حسن هندستاني ڪيو، جيڪو مير علي مراد خان جو وزير هو. انهن جي- ڪري سڄي سنڌ ڏچي ۾ اچي وئي، جنهن جو تفصيل تمام طويل آهي. - حبيبي

www.sindhsalamat.com books.sindhsalamat.com

جنرل سرچارلس نيپئر جو ڪوٽ ڏجيءَ وڃڻ، ميجر آئوٽرام کي مير علي مراد خان ڏانهن مير رستم خان جي پيڇي ڪرڻ لاءِ موڪلڻ، امام ڳڙهه قلعو ڊاهڻ-ميررستم خان جو شهدادپور وڃڻ:

سال ١٢٥٨هه (١٨٤٢ع) ۾ مير رستم خان جي فرار ٿيڻ ڪانپوءِ سرچارلس نيپئر سوارن، پلٽڻ ۽ توبخاني سان سکر مان سوار ٿي ڪوٽ ڏجيءَ ۾ آيو. ميجر آؤٽرام کي مير علي مراد خان سان گڏ مير رستم خان ۽ ٻين ميرن جي پيڇي ڪرڻ لاءِ ريگستان جي قلعن ڏانهن روانو ڪيو ويو.

ميجر آؤٽرام ريگستان جي قلعي ۾ وڃي، مير رستم خان سان مليو ۽ کيس دم دلاسا ڏنائين ۽ ساٿس اهو وعدو ڪيائين ته امام ڳڙهه مان واپسيءَ ڪان پوءِ اوهان کي اڳ وانگي حڪومت جي گاديءَ تي وهاريو ويندو، تيستائين اوهان اتيئي رهيا پيا هجو.

مير رستم خان سان ڳالهين ڪرڻ ڪان پوءِ هو امام ڳڙهه(١) ڏانهن ويو، جتي مير محمد خان ڪوڪڙي رهيل هو. هن آؤٽرام جي اچڻ جي خبر ٻڌي ته امام ڳڙهه جو قلعو ڇڏي جيسلمير ڏانهن هليو ويو. ميجر آؤٽرام قلعي ۾ پهچي، اتي جيڪو سامان پيل هو، سو هٿ ڪري ٻاهر نڪتو ۽ قلعي جي پيتين کي توبن سان اُڏائي، ٻاهيون ڏياري پٽ ڪرائي ڇڏيائين. ان ڪانپوءِ وري مير رستم خان وٽ ويو.

مير رستم خان سندس پهچڻ ڪان اڳ شهدادپور ڏانهن وڃي چڪو هو. هن (آؤٽرام) کي اهو ٻڌي ڏاڍو افسوس ٿيو ته مير صاحب هرويرو پاڻ کي پريشانيءَ ۾ وجهي ڇڏيو. کيس ائين نه ڪرڻ کپندو هو.

مير صاحب شهدادپور پهتو ته ڏهه ٻارهن هزار بلوچن جو لشڪر وٽس آيو، جن مان هرڪو ٻتاڪ هٿندو تي رهيو. مير رستم خان مصلحت جي خيال سان پنهنجي پٽ

(١) هيءَ ماڳ هاڻي ٽنڊو مير امام ٽالپور سڏجي ٿو. خيرپور جي اوڀر ۾ ويهن ميلن جي مفاصلي تي آهي. - حبيبي

www.sindhsalamat.com books.sindhsalamat.com

مير محمد حسن خان جي سرڪردگيءَ ۾ بلوچن جي لشڪر ڪي شهدادپور ۾ چڙي، مير نصير خان ڪي وٺي حيدرآباد جي ميرن وٽ ويو. انهيءَ عرصي ۾ حيدرآباد جي ميرن جي وڪيلن الڳ الڳ نموني سرچارلس نيپئر ڏانهن وڃي مير علي مراد خان جي خلاف ڳالهيون ڪرڻ چاهيون، جن ۾ مير حسين علي ياران سيد محمد تقي شاهه، مير صوبدار خان طرفان آخوند بچل، تنهن ڪان علاوه مير، مير محمد خان پنهنجي منهن ڪوششون ڪري ٿڪجي پيا، پر ڪامياب نہ ٿيا. نيٺ هرڪو واپس ٿيو. صاحب بهادر آخرڪار مير عليءَ مراد خان کي پڳ ٻڌرائي ۽ ڪيس سرڪش ماٺهن جي مهميز لاءِ تاڪيد ڪيائين.

بلوچن جي دل ۾ انگريزي فوج جو ڏاڍو ڌهڪاءُ هو، جن پاڻ کي رستم ثاني ٿي سمجهيو، پر جڏهن انگريزي لشڪر جي اچڻ جو ٿي ٻڌائون تہ سندن وايون بتال ٿي پئي ويون.

بلوچ ڏاڍا بهادر آهن، ان ۾ ڪوبہ شڪ نہ هو. هيڏانهن انگريزن جي فوج بہ توري انداز ۾ هئي. جيڪڏهن اهي ڌاڙ ٻڌاڪ چڙي بهادرن جان سينو ساهي اڳ ۾ ٿين ها تہ انگريزن سان چڱي طرح پڄي اچن ها. پر مير علي مراد خان، جيڪو سندرو ٻڌي انگريزن جي حمايت ۾ لاهي پاهي اڳرو ٿي بيٺو هو، تنهن جي ڪري بلوچن هٿيار پنوهار پاسيرا ڪري ڇڏيا ۽ ماٺڙي ڪري ويهي رهيا.

*

(٨٧)

خدايار خان دراني باميزئي جي شڪارپور تي چڙهائي ۽ شيخ غلام حيدر سان سنڌس لڙائي:

مير رستم خان، مير نصير خان ۽ انهن جا واسطيدار جڏهن بادشاهگرديءَ جي ڪري خيرپور ڇڏي تڙي پکڙي ويا ته انهن جي ڪارندن ۾ به ڦڙڦوٽ اچي پئي، جيڪي سنڌن پاران شڪارپور جي ٽن حصن تي تاڦيل هئا. آخر اهي به پاسيرا ٿي هليا ويا. ان کان پوءِ شيخ غلام حيدر، مير علي مراد خان جي ڪارمختار شيخ علي حسن جي مدد سان شڪارپور جي ٽن حصن جو انتظام سنڀالڻ لاءِ مقرر ٿيو (١). هيءُ شڪارپور پهچي انگريزن جي ڇانوڻيءَ ۾ ترسيو. ٻئي پاسي وري خدايار خان دراني، مير نصير خان جي حڪم تي سنڌس حصي واري علائقي تي مقرر ٿي آيو، جو شهر جي لڳ ڀڳ ڏيهه ماڙيءَ ۾ اچي لٿو، جتي ٽي چار سو پيادا ۽ سوار گڏ ڪري ورتائين. اهو لشڪر فقط اڌ پاءَ اٽي تي تيار ٿيو، جنهن کي وٺي هو شڪارپور وجي، شيخ غلام حيدر سان لڙيو، لشڪر جو خرچ غريب رعايا کان زوريءَ اڳاڙي پورائو ڪيو ٿي ويو. انهيءَ لاءِ الهرکئي نالي هڪ جوٽيجي کي مقرر ڪيو ويو، جيڪو ڦڌائي ۽ فسادي ماڻهو هو. انهيءَ ايذو ويل ڪٺي ٻاريو جو ڪيئي غريب سنڌس هٿ ڇوهيءَ کان پنهنجا جهڳا ڇڏي ڀڄي ويا. چونڊا آهن ته ظالم جو هميشه خانو خراب هوندو آهي، سو خدا يار خان، شيخ غلام حيدر خان سان سخت مقابلو ڪندي به پڄي نه سگهيو. ڪي ڏينهن قلعي جي ٻاهران گهٽ وٺي ويهي رهيو.

شهر ۾ حيدرآباد جي ميرن پاران مقرر ڪيل سيد ابراهيم شاهه ۽ ديوان

---

(١) منشي لطف الله پنهنجي سفرنامي ۾ لکي ٿو: شڪارپور جي ڪل آمدني ان جي پسگردائي سميت ٽي لک رپيا ساليانو هئي، جنهن جا ست حصا ڪيا ويندا هئا، جن مان چار حصا حيدرآباد جا مير ۽ باقي ٽي حصا خيرپور وارا مير کڻندا هئا. حيدرآباد جي ميرن جو حصو جيٺمل کي چوڏهن هزارن ۾ ٺيڪي تي مليل هو. جيٺمل کي شروعات ۾ شراب جو دڪان هو، پر سنڌس اثر رسوخ کيس ميرن وٽ مقبول بڻايو. هي قداور ۽ بت ۾ ڀريل جوان هو. چون ٿا ته روزانو رات جو مانيءَ تي اڪيلي سر سڄو ڇيلو کائي ۽ برانڊيءَ جي بوتل پي ويندو هو.

(شڪارپور صدين کان مضمون رشيد ڀٽي، ص ١٥٢- لطف الله جي حوالي سان).

www.sindhsalamat.com books.sindhsalamat.com

چينمل جو حڪم پئي هليو، جن انن ئي دروازن تي پنهنجا ماڻهو وهاري ڇڏيا هئا، جن خدا يار خان توڙي شيخ غلام حيدر خان جي ڪنهن به ماڻهوءَ کي اندر اچڻ نٿي ڏنو، پر شڪارپور مان اڳاڙيل ڍل حصي موجب شيخ غلام حيدر خان کي رسائيندا ٿي آيا، جا ڳالهه ديوان چينمل گوارا نٿي ڪئي، تہ بہ مڙني قصو هلندو ٿي رهيو.

ٽن چئن ڏينهن کان پوءِ حافظ حڪمت خان، مير علي مراد خان طرفان ٽي چار سو پيادا، سوار ۽ هڪ توب پاڻ سان آڻي شڪارپور ڏانهن وڌندو آيو. جڏهن شهر لڳ ڪوسن وٽ آيو تہ خدايار خان قلعي جو گهيرو ڇڏي لشڪر سميت حڪمت خان سان مقابلو ڪرڻ لاءِ تيار ٿيو ۽ سنڌ واهہ وٽ اچي ترسيو، جتي واهہ جي اڙ وني، ويڙهہ جي لاءِ تيار ٿي وينو. حافظ حڪمت خان کي جو خبر پئي تہ پريندئي توبن جا نڪاءُ ڪيرايائين، خدايار خان جي ماڻهن خوف کان پچڻ تي زور رکيو. تنهن کان پوءِ خدا يار خان بہ ميدان خالي ڏسي گهوڙي تي لانگ ورائي واءُ ٿي ويو.

حڪمت خان اهڙيءَ ريت فتحياب ٿي، شهر ۾ آيو. ٿورن ڏينهن کان پوءِ بلڊڪي(١) ڏانهن روانو ٿي ويو ۽ پوءِ شيخ غلام حيدر خان سک سانت سان خيرپوري ميرن جي حصي ڏانهن هٽ وڏايا. ايتري ۾ خبر پهتي تہ قلات جي والي مير نصير خان بروهيءَ پنهنجو لشڪر روجهاڻ جي قلعي ڏانهن اماڻيو آهي جو چاهي ٿو تہ اهو قلعو سندس قبضي ۾ اچي. ان لاءِ ديوان چينمل ميرن جي حڪم سان بلوچن، پٺاڻن ۽ هندوستانين جو لشڪر هڪ توب سميت پنهنجي پٽ نوتن داس جي سربراهي ۾ روجهاڻ جي قلعي ڏانهن اُماڻيو. مير نصير خان ٽالپور اهو حال ڏسي، حيدرآباد مان ديوان چينمل ڏانهن خط لکيو: جيتوڻيڪ اسان جي انگريزن سان دوستي قائم آهي ۽ اسان ان جي ڪابہ مخالفت نٿا چاهيون، ليڪن مير رستم خان خانگي نفاق سبب انگريزن جي ڊپ کان پنهنجي گهر ٻار سميت دربدر ٿيندو ٿو وتي، تنهن مون کي نيزاري ڪئي آهي تہ آءُ پنهنجا صلاحڪار انگريزن ڏانهن موڪلي هلندڙ رڳڙي کي ختم ڪرايان، پر ان لاءِ انگريزن جو ڪو بيو خيال پيو ڏسجي، ان ڪري اوهان کي تاڪيد ٿو ڪجي تہ اڳواٽ عقلمنديءَ کان ڪم وٺڻ لاءِ ويچاريندي لشڪر تيار ڪري اتي وينا رهو، جيستائين اوهان ڏي ڪو بيو حڪم اچي. ديوان چينمل بيا ڪم ڇڏي لشڪر گڏ ڪري بي حڪم جو اوسيئڙو ڪرڻ لڳو. ايتري ۾ ديوان چينمل ۽ شيخ غلام حيدر خان جو پاڻ ۾ جهيڙو شروع ٿيو. شيخ غلام حيدر خان جو جيڪو بہ

(١) بڙدي قبيلي جو ماڳ. - مترجم

www.sindhsalamat.com books.sindhsalamat.com

ملازم ديوان ڇيتمل کي هٿ پئي آيو، تنهن تي موچڙن جو وسڪارو ٿيو. پڇاڙيءَ ۾ ان کي پير ۾ رسو ٻڌي شڪارپور جي بازار ۾ لڙڪايو ٿي ويو. هوڏانهن ديوان ڇيتمل جو جيڪو ماڻهو شيخ غلام حيدر خان جي ور تي چڙهيو، ان سان به اها تعدي ٿي ڪرڻ ۾ آئي. آهستي آهستي ٻنهي ڌرين ۾ ويڙهه اچي لڳي. ٻنهي پاسن جو لشڪر هندن، مسلمانن جي جاين ۽ ماڙين تان هڪ ٻئي تي بندوقن جا وار ڪندو رهيو.

اها جنگ ڪيترا ڏينهن هلندي رهي، جنهن مان شهر جي رعايا اچي تنگ ٿي. آخر چڱن مڙسن وچ ۾ اچي جهيڙو ٽاريو ۽ هڪ ٻئي جا بازو ٻنهي کي وراڻي ڏنا ويا. مگر انهن مان هڪ هندو، شيخ غلام حيدر خان وٽ رهجي ويو، جيڪو ديوان ڇيتمل جو خاص ماڻهو هو. ديوان ان جي گهر ڪئي پر سنئين منهن جواب نه ملڻ تي ڪاوڙ ۾ اچي ويو ۽ انهيءَ بازو کي ڇڏائڻ لاءِ شيخ غلام حيدر خان تي چڙهائي ڪيائين. ٻچ ملڻ جي دير هئي. ديوان جي ماڻهن مچرجي شيخ غلام حيدر خان تي توبن ۽ بندوقن جا ڌوڙيا لائي ڏنا. ان لاءِ خاص طور هندن، مسلمانن جون ماڙيون ۽ جايون خالي ڪرايون ويون. جيئن مار ڪرڻ ۾ ڪا ڏکيائي نه ٿئي. نيٺ اهي هٽندا ماريندا وڃي، شيخ غلام حيدر خان جي جاءِ تي رسيا. تڏي تي نَوَ ماڻهو شيخ غلام حيدر جا قتل ڪيائون ۽ ڪيترا ڦٽي وڌائون، باقي جيڪي هئا، اهي به رفوچڪر ٿي ويا. ديوان ڇيتمل جو جيڪو بازو اتي سوگهو ٿيل هو، تنهن کي ڇڏائي ورتائون، پر جيڪي گهوڙا ۽ ٻيو سامان شيخ غلام حيدر خان جي ماڻهن جو اتي هو سو به تڳايائون.

ديوان ڇيتمل انهيءَ سوڀ تي ڏاڍو خوش ٿيو ۽ سپاهين کي انعامن سان نوازيائين. جڏهن ديوان جي انهيءَ قدرداني ۽ انصاف جو پڙاڏو ٻين پاسن پکڙيو ته ٻه-ٽي هزار پيادن ۽ سوارن جي فوج وٽس گڏ ٿي ويئي(١). ديوان جي ڪارگذاريءَ جو ٻڌي، سکر جي ڇانوڻيءَ ۾ ڳڻتي پيدا ٿي. انگريزن هوشيار ٿي پنهنجي فوج کي خبردار ٿي رهڻ جي هدايت ڪئي. انهيءَ سان گڏ شڪارپور ۽ سکر واري رستي مٿان چوڪيءَ لاءِ سپاهي مقرر ڪري ڇڏيائون، مٿان ديوان هن پاسي نه ڪا هٽ چراند ڪري. لشڪر گڏ ڪر ڻ کان پوءِ ديوان ڇيتمل حيدرآباد مان جاري ٿي ايندڙ ٻئي حڪم جو انتظار ڪرڻ لڳو. دل ۾ خيال ڪيائين ته هن صورت ۾ جيڪڏهن انگريزن سان لڙڻ جو حڪم ٿيو ته سوچي ويچاري چار پنج سو بهادر بلوچن ۽ ٻين سپاهين کي، جيڪي اڳ ئي

(١) ديوان ڇيتمل هر ڪنهن کي ان جي رتبي آهر نوازيو. جمعدار کي ستر رپين کان وٺي پنجاهه، چاليهه رپيا ڏنائين. سوارن کي پنجويهه رپيا ويهه رپيا ۽ پندرهن رپيا ته پيادن کي ٻه رپيا مقرر ڪري ڏنائين.
- حبيبي

www.sindhsalamat.com books.sindhsalamat.com

پاڻيءَ ۾ ترڻ جي تربيت ورتل آهن، هٿيار ٻڌرائي مشڪن تي چاڙهي درياهه مان راتو واهه ٽپائي، سکر ۾ ڇانوڻيءَ تي چڙهائي لاءِ موڪليو ويندو، ۽ پاڻ خشڪي رستي لشڪر وٺي، توبون ڪٺائي سکر ڏانهن روانو ٿيندس، جتي ڇڻني پاسن کان ڇانوڻيءَ تي گهيرو ڪري جنگ شروع ڪرائيندس. پوءِ جيڪي ٿيو سو ڏٺو ويندو، پاڻ کي پرواهه نه آهي.

هن پوريءَ ريت انگريزن سان معرڪي آرائي (مهاڏي اٽڪاڻ) جو پهه ڪري ڇڏيو. انهيءَ لاءِ مقربن ۽ عالمن کي ڳمرائي چيائين: اوهان اڳيان اچو ته جهاد شروع ڪيو وڃي. هيءُ وقت جهاد جو آهي. ديوان جيٺمل اجا انهن پورن پچائڻ ۾ هو ته حيدرآباد جي ميرن جي انگريزن هٿان هار ۽ گرفتاريءَ جي خبر اچي پهتس، پوءِ ته جڻ ويچاري جا وڻ ٿي وڃي ويا. ڏاڍي فڪر منديءَ ۾ پنجي ويو، پر پوءِ به ڏاڍو ڏيکاري ظاهري طرح اڳئين رعب تاب سان حڪومت هلائيندو رهيو. ليڪن اندر ۾ ڀڄڻ جا رستا پئي ڳوليائين.

*

www.sindhsalamat.com books.sindhsalamat.com

ديوان جيٺمل جو شڪارپور مان وڃڻ ۽ گدام وارن هندن کان پئسا اڳاڙڻ، ڳڙهي ياسين وٽ شيخ غلام حيدر خان جي لشڪر سان جنگ ڪرڻ ۽ شڪست کائڻ، شيخ غلام حيدرخان جو شڪارپور تي حاڪم مقرر ٿيڻ، مير مراد علي خان جو پير علي گوهر سان لاڙڪاڻي اچڻ:

سال ١٢٥٨هه (١٨٤٣ع) ۾ جڏهن حيدرآباد جي ميرن جي انگريزن هٿان گرفتاريءَ واري خبر ديوان جيٺمل تائين پهتي ته هوش حواس مان نڪري ويو. ظاهري نموني گهٽيئي لاپرواهي ۽ ڏاڍي فلڪ تي ڏيکاريائين، ته آءٌ ڪنهن به صورت ۾ حڪومت تان هٿ ڪونه ڪڻندس. اهڙو ته رعب ماڻهن تي ويهاري ڇڏيو هئائين. جو ڪنهن کي به ڪانئس آڏي پڇا جي مجال نه پئي ٿي.

جيتوڻيڪ ميرن جي گرفتاريءَ کان پوءِ ديوان جيٺمل جي چيلهه ڀڄي ٿي چڪي هئي، تڏهن به ڪو سندس سرڪشي بابت ڪيس ڪجهه چئي نٿي سگهيو.

آخرڪار ديوان کي پڇتو پيو، جو گهر بار سميت لڪندو ڏڪندو، هرهنڌ پٽڪندو ٿي رهيو. پڇاڙيءَ ۾ هن اهو سوچيو ته هاڻ شڪارپور کي پنهنجي قبضي ۾ آڻڻ گهرجي. پيو ڪين وريو ته به مال غنيمت ته هٿ لڳندو، هن وقت اهوئي ڪوڙ آهي. ليڪن ڪيس پنهنجن ماڻهن انهيءَ ارڏائي کان منع ڪئي ۽ سمجهايائونس ته اهڙي سڌ ڪرڻ اجائي ٿيندي. شڪارپور ۾ ائين ڪيو ويو ته اتان اوري پري ڳالهيون هلڻ لڳنديون ۽ پنهنجي تمام گهٽي خواري ٿي پوندي.

نيٺ ديوان انهيءَ آٽ تان لٿو، تڏهن به عادت کان مجبور ٿي ڪن هندن کي ڳنڍڙ کان جهليائين(١) ۽ انهن وٽان گدام جو خرچ وصول ڪري چڪو. ڪجهه خيانت قيمت راءِ نالي هندوءَ سان به ڪيائين. پوءِ لشڪر سميت ڏينهن ڏني شڪارپور مان نڪري، ساڳي رعب تاب سان ڳڙهي ياسين ۾ آيو، جتي حڪمرانن مان ڪنهن به مٿس

---

(١) گدام وارا هندو، هرهڪ چمن ۽ نارائڻ نالي هئا. - حبيبي

www.sindhsalamat.com books.sindhsalamat.com

اعتراض نہ ڪيو.

ڳڙهي ياسين پهتو تہ اتي بہ هن جي ساڳي روش رهي، هندن کان ڏنڊي جي زور تي رقمون وٺي، ٿوري دير اتي رهي وري ڊڪڻ ڳوٺ ڏانهن وريو. ڪي ڏينهن اتي رهي، اڳاڙيون ڪري سيٺين کان زوريءَ لشڪر جو خرچ ڪڍي، گهمندو ڦرندو رهيو. آخر اچي اها لڱس تہ حيدرآباد مان کهڙو تو حڪم ثاني صادر ٿئي؟

حيدرآباد مان روز نيون خبرون ٿي آيون، جي ٻڌي ويتر پريشان پئي ٿيو. انهيءَ چڪتاڻ ۾ مير علي مراد خان جي صلاحڪار سدوري خان ڪيس صلاحون ڏنيون، پر ان کي خوش ڪري ٽاري ڇڏيائين. پاڻ وري ساڳي لڏ ڪٽي مبارڪ پور ڏانهن اتي هليو. هلندي شڪارپور کان شيخ غلام حيدر خان جو لشڪر اچي ساڻس ذوبدو ٿيو، جنهن وٽ ڪيترا سوار، پيادا ۽ هڪ توب هئي. صبح کان شام تائين مقابلو هلندو رهيو، جنهن ۾ ٻنهي پاسن کان ڪيئي ماڻهو مارجي ويا. ديوان جي لشڪر نيٺ همٿ کان ڪم وٺندي، هيڪاندو حملو ڪري ڏنو. شيخ غلام حيدر جي ماڻهن ۾ اچي ڀاڄ پئي. هرڪو امان گهرندو ميدان ڇڏي ويو. هاڻ ديوان چينمل ويتر خود مختار ۽ آڪرو ٿي پيو.

ديوان جي فتح جي خبر، جڏهن شڪارپور تائين رسي تہ اتان جا شاهوڪار ڏڪي ويا. ڪين اچي وهم ورايو تہ متان سياٽي ديوان چينمل شڪارپور ۾ اچي ظلم ۽ ستم جي باهہ ٻاري ڏئي ۽ اسان جي رهي کهي عزت آبرو بہ هلي وڃي، تنهنڪري گهوڙا سنجي شهر ڇڏڻ جي ڪيائون، انهيءَ ارادي سان تہ جيڪڏهن ديوان ڪنهن هڪ دروازي کان شهر ۾ داخل ٿيو تہ پاڻ ٻئي در کان نڪري هليا ويندا سون. انهيءَ آنڌمانڌ ۾ هنن پوري رات اک نہ ٻوٽي، صبح تائين پاسا ورائيندا واهہ گرو-واهہ گرو ڪندا رهيا (١).

ديوان چينمل اتان ڦري وري سلطان ڪوٽ آيو، جتي هندن کان زبردستيءَ ڏوڪڙ وٺي، انهن کي روڪڙ جي عيوض رعايا کان ملندڙ اناج اڳوات لکي ڏنائين. ائين جتان ڪٿان ڦرندو، ديرن جون ٻتايون (ٻٽئيون) ڪندو ۽ ان يان سودي ۾ هٽندو، ڏوڪڙ وٺندو، لشڪر جو خرچ پڪو پورو ڪندو ٿي آيو. آخر ڦري گهري اچي محال مبارڪ پور ۾ پهتو ۽ قلعي اندر ٿانيڪو ٿيو. هتي دل کولي لشڪر جي دلداري ۾ لڳي ويو.

(١) ايتري ۾ ڪپتان فريد بخش پيادن ۽ توب سان ڳڙهي ياسين مان جنگ دوران امان وٺي شڪارپور آيو ۽ شاهوڪارن سان گڏ شيخ غلام حيدر کي دلجاءِ ڏني تہ ديوان جهڙي مصيبت دور ٿي ويئي.

www.sindhsalamat.com books.sindhsalamat.com

ڪنهن کي ان جي پوري پار، ڪنهن کي ڏهه ته ڪنهن کي ويهه خرار ڏئي، راضي ڪيائين. هاڻ سنئون سڌو مير شير محمد خان جو انتظار ڪرڻ لڳو، جيڪو انگريزن سان لڙي رهيو هو. پر ان بابت به پڇاڙيءَ پتو پيو ته ڪيس انگريزن هٿان شڪست نصيب ٿي. ديوان اڳو پوءِ سوچي دل هاري ويٺو. مير علي مراد خان، جيڪو انهن ڏينهن ۾ انگريزن جي خدمت ۾ پوريءَ طرح رڌل هو ۽ سندن چيٽ چاڪريءَ ۾ ڪا به ڪسر نٿي رهايائين، سو ملڪ داري جي سارسنڀال جي خيال سان لاڙڪاڻي آيو، جتي سڄو انتظام پورو ڪري وري شڪارپور ڏانهن روانو ٿيو. ديوان چيتمل مير علي مراد خان جي اچڻ جو ٻڌي فڪر ۾ پئجي ويو. هن جي ڪن همرازن اچي ڪيس نصيحتون ڪيون ۽ مصلحت پريون ڳالهيون ٻڌايون، ته ديوان صاحب! وچ هميشه ڪِلي تي ڪُڏندي آهي ۽ ٻانهي پنهنجي پوتار جي مڙسيءَ تي ناز ڪندي آهي. هن وقت ٻئي ڳالهيون ڪونه رهيون آهن، اوهان کي عقل کان ڪم وٺڻ کپي، هرڪيرو ڀاڻ کي ڪنهن مصيبت ۾ وجهي، ڦاهو ڳچيءَ ۾ وجهڻ ڪا مصلحت واري ڳالهه نه ٿيندي. انسان کي عاقبت جي ڪا اون ڪرڻ گهرجي. ديوان سمجهيو ۽ ڪيس ڄاڻ ٿي ته هاڻ پنهنجي ڪنهن ڪوشش سان ڪي به نه ورندو. ٻيءَ حالت ۾ ڪجهه ڪرڻ جبل سان ٽڪر هڻڻ برابر ٿيندو. اهو سوچي محال مبارڪپور مان به سؤ سوار ساڻ ڪري ڪڇيءَ واري علائقي ڏانهن رخ رکيائين. ٻئي لشڪر کي پنهنجي منهن ڇڏي ڏنائين ته جيڏانهن وڻيس تيڏانهن هليو وڃي. اهو ان ڪري ڪرڻو پيس جو لشڪر جي خرچ انهيءَ رولڙي ۾ ڳچيءَ کان ٿي ورتس. ديوان چيتمل جو قصو اتي رهيو. هيڏانهن شڪارپور جي انهن ماڻهن کي، جيڪي ديوان سان ٻڌل هئا، انهيءَ ڊپ اچي ورايو ته اجهو شيخ غلام حيدر خان شڪارپور ۾ اچي حڪومت جي گاديءَ تي چڙهيو، اجها پنهنجي شامت آئي! ان ڪري شهر ڇڏڻ ڪانپوءِ واپس ورڻ جي نٿي ڪيائون.

آخر شيخ غلام حيدر شڪارپور جو حاڪم ٿيو ۽ ڳوهه وانگي ڦونڊ ۾ پرجي، چوڌاري چنبا ڪوڙڻ لڳو. ديوان چيتمل جا جيڪي ساٿياري هئا، تن مان هڪ هڪ جي هاج لاهيندو ويو. ديوان جي داروغي محمد حسين خان کي ٻڌي قيد ۾ وڌائين، جتي ڪيس پيرن ۾ زنجير پيا. هڪ رات هڪ ڏينهن قيد ڪاٽي انت معافي وٺي، توبهه ڪندو ٻاهر نڪتو، پر وري به حاڪم جي اک ۾ هو. نيٺ پير نظام الدين سرهندي(١) جي سفارش ڪان پوءِ ڏوکڙ ڏئي مصيبت مان آزاد ٿيو ۽ ٻيهر ڪيس ساڳي عهدي تي رکيو

---

(١) پير نظام الدين سرهندي متوفي ١٢٦٨هه (١٨٥٢ع) مزار لکيدر شڪارپور. - مترجم

www.sindhsalamat.com books.sindhsalamat.com

ويو. مرزا ڪالي خان، جيڪو مير نصير خان خيرپوري جو ملازم هو، تنهن به وڃي پير نظام الدين جي پناهه ورتي. ان کي به اهڙيءَ طرح شيخ غلام حيدر خان وٽان امان عطا ٿي.

شهر جا ٻيا معتبر، ارسلا خان، محمد رحيم خان بابري وغيره به پير نظام الدين جي واسطيداريءَ سان شيخ غلام حيدر خان جي سلام تي آيا ۽ نذرانا پيش ڪري، جان جي سلامتيءَ سان واپس وريا.

ٿورن ڏينهن کان پوءِ مير علي مراد خان لاڙڪاڻي کان روانو ٿي اچي شڪارپور ۾ لٿو. ڪي ڏينهن هتي ترسي وري خيرپور هليو ويو.

ديوان جيٺمل سنڌ جا وڻ ڇڏڻ کان پوءِ ڪڇي وڃي جهل مگسيءَ ۾ احمدخان مگسيءَ جو پاسو ورتو ۽ اتي ئي ترسي پيو. هن جي پويان مير علي مراد خان پاران ملامحمد تنيو کيس سمجهائي واپس آڻڻ لاءِ ويو، پر ديوان ڪونه مڙيو ۽ احمدخان مگسيءَ کان کيس جواب ڏياري سنڌ ڏانهن موٽائي موڪليائين. پوءِ هيءُ ڪي ڏينهن جهل ۾ رهيو ته ڪيترو وقت وڃي ولي محمد خان چانڊيي وٽ گذاريائين.

جڏهن سنڌس هٿ تنگ ٿيو، ته پار ٻچا ولي محمدخان چانڊيي وٽ رهائي قنڌار وڃي، سردارن جو سلامي ٿيو، اُتي چڱي عزت مليس. آخر لک رپئي تي هڪ نيڪو ڪنيائين. ڪي ڏينهن ان نيڪيداري ۾ مصروف رهيو، پوءِ اتي نيڪي جي حساب موجب جيڪي ڪمايو هئائين، سو ڏئي خالي هٿين موٽ ڪاڏائين.

انهيءَ سبب ڪري سنڌس طبيعت ڏاڍي بي چسي ٿي پئي. نيٺ به چار سو رپيا هڙ ۾ ٻڌي قنڌار ڇڏيائين. هن جي وڃڻ کان پوءِ سردارن پنج سو سوار سنڌس گرفتاري لاءِ روانا ڪيا، پر کيس خبر پنجي ويئي، سو تکڙ ڪري هڪ ئي ڏينهن ۾ ستر ڪوهه پنڌ جا هٽي، هڪ قافلي سان گڏيو ۽ ونس پناهه ورتائين.

اهو قبيلو نوهاني (لواني) افغانن جو هو، جيڪي واپار سانگي هندستان تائين ٻيا ايندا ويندا هئا. سردارن جو پنج سو سوارن وارو جٿو، جڏهن اچي ان قافلي مٿان پيو، تڏهن ديوان جي پانهن ان کان گهريائون. هو به پندرهن سو بندوقچي پاڻ سان کنيو پئي هليا. بندوقون پري سردارن جي سوارن کي جنگ لاءِ للڪاريائون، ته اسان سامر ورتل ماڻهوءَ کي اوهان جي حوالي ڪونه ڪنداسين، پلي جنگ ۾ پاڻ کي جوکو ڇو نه رسي!

قنڌار جي سوارن مقابلي جي پاڻ ۾ ايتري طاقت نه سمجهي، گهوڙن جي واڳ

موڙي واپسيءَ جو رستو ورتو، ۽ قنڌار هليا ويا. ديوان ڪيترو وقت ان قافلي سان رهيو، پوءِ ملتان ڏانهن روانو ٿيو. اتي ڪي ڏينهن ديوان مولچند جو مهمان ٿيو ۽ ديوان مولچند جي سفارش تي ملتان جي ناظم سان ملي روزگار لاءِ حيلا هلايائين. پر چارو ڪونہ چليس. اتان لوٽا هٽندو لاهور ۾ آيو، جتي مير شير محمدخان ٽالپور سان ملاقات ٿيس. ڪيس پنهنجي ارادي کان آگاه ڪري ڪانئس خرچ پاڻي ڪيڻي لڏياڻي وڃي پهتو. اتي شجاع الملڪ جي خواجي آغا ياقوت وٽان ڪجهہ مالي مدد وٺي ڪلڪتي ڏانهن راهي ٿيو، جتي نظر بند سنڌ جي ميرن سان ملي خوش ٿيو. هتي بہ ڪيترا ڏينهن رهي پيو. انهيءَ وچ ۾ روزگار لاءِ چڱي ڪوشش ڪيائين، پر قسمت ساٿ نہ ڏنس. آخرڪار اتان خشڪيءَ رستي پنڌ هٽندو اچي حيدرآباد رسيو. ڪي ڏينهن آرام ڪري ٽڪ پيجي وري پاڻ ٿي مير علي مراد خان وٽ لنگهي ويو، جنهن ڪيس وڏو مان ڏنو ۽ پنج رپيا روزاني خرچ لاءِ مقرر ڪيائينس. ايتري ۾ سندس صحت ڏينهون ڏينهن پوئتي پوندي ويئي. ٻئي طرف ميرن جا ڪارندا بہ اچي اڻ تڻ ۾ پيا تہ هن بلا جي اچڻ ڪان پوءِ الائجي ڇا ٿيندو؟ تان جو موت جا مارو پهچي ويا ۽ ديوان وڃي هُن جهان پهتو. هي هندو هوندي بہ ساري ڄمار همت ۽ بهادريءَ سان هلندو رهيو.

*

www.sindhsalamat.com books.sindhsalamat.com

حيدرآباد جي ميرن جي انگريزن سان جنگ- جنهن ۾ ميرن کي شڪست نصيب ٿي ۽ انگريزن پاران قلعي اندر گهڙي لٽ ڦر مچائڻ:

سال ١٢٥٨هه (١٨٤٣ع) محرم جي مهيني ۾ خيرپور جا مير: مير رستم خان، مير نصير خان امداد جي اميد تي حيدرآباد ۾ آيا، پر حيدرآباد جا مير: مير محمد نصير خان ۽ مير شهداد خان تڏهن شڪار تي ويل هئا، مگر انهن مان مير صوبدار خان، مير محمد خان ۽ مير حسين علي خان حيدرآباد جي قلعي ۾ موجود هئا. اهي مير رستم خان جي اچڻ ڪري ڏاڍا ناخوش (ارها) ٿيا ۽ مونجهاري ۾ پئجي ويا، جنهنڪري هن ڏانهن ڪو ڌيان نه ڏنائون.

ڏينهن ٻن کانپوءِ مير محمد خان ۽ مير شهداد خان(١) شڪارگاهه کان واپس حيدرآباد آيا ته مير رستم خان ۽ مير نصير خان جي چڱي پرگهور لڌائون ۽ انهن لاءِ انگريزن سان صلاح مصلحت ڪرڻ لڳا، پر ڳالهه نه نهي، ڇو ته ميجر آؤٽرام اڳ ۾ ئي انهن کان عهدنامو لکرائي ورتو هو.

انهيءَ وچ ۾ بختيار لغاري، جيڪو سدائين آفيم کائي پنڪين ۾ پيو هلندو هو، مير رستم خان جي دربدرائي کان خار ۾ اچي گهوڙي تي چڙهي، انگريزن جي مقابلي لاءِ ڪمرڪشي هليو. اڳتي وجي غلام محمد خان لغاري کي ٻه ٽي پاڻ سان ڪنيائين ۽ وجي پنهنجي قوم جي ماڻهن کي اميدون آسرا ڏئي پنهنجو ساٿياري بڻايائين. پوءِ ٻئي گڏجي مير جان محمد خان ولد مرحوم مير بودي خان وٽ ويا ۽ ان جي واسطيداريءَ سان لغارين ۽ محمد خان ولد مرحوم لقمان خان ٽالپور جي وچ ۾ ناهه ڪرايائون، جن جو سڱابنديءَ تان پاڻ ۾ جهيڙو هلندو ٿي آيو.

پڇاڙيءَ ۾ سيني گڏجي ٻڌي ڪري قرآن مجيد تي قسم کڻي انگريزن سان جنگ ڪرڻ جي پڪ ڪئي. لغارين انهيءَ اقرار تي اهو اظهار پڻ ڪيو ته:

---

(١) هي نالا ڪٿي (ڪ) مير محمد خان ته ڪٿي (الف) مير شير محمد خان ۽ مير شهداد خان ته ڪٿي وري (ب.ج) مير نصير خان ۽ مير شير محمد خان لکيل آهن. - حبيبي

www.sindhsalamat.com books.sindhsalamat.com

"سنڌ اسان ٻروچن جي سڳيءَ ماءُ برابر آهي، جنهن جي ٿڃ مان پيڙهيءَن کان اسان جي پرورش ٿيندي اچي ٿي. اولاد تي پيءُ ماءُ جا گهڻيئي حق هوندا آهن انهيءَ ساڪ موجب اسان پنهنجي جان هن جيجل ماءُ جي قدمن تان قربان ڪري رهندا سين، جيڪڏهن ائين نه ڪيوسين ته اسان سڀئي ولد الزنا[حرامي ٻار]ليکيا ويندا سين."

اهي سخت سخن(١) ڪتب آڻڻ ۽ عهد اقرار ڪرڻ کان پوءِ غلام محمد لغاري ڏاڙهيءَ کي ڦٽي ڏني، مڇون مروڙي حيدرآباد جي والي مير محمد نصير خان وٽ ويو ۽ ڪيس چيائين: مير رستم خان پنهنجي اهل عيال سميت اوهان کي التجا ڪرڻ آيو آهي ۽ سندس ننگ اسان بلوچن جي گهر ۾ رهيل آهن، توهان پاڻ خيال ڪريو ته:

"سنڌ، جيڪا اسان جي لاءِ پنهنجي ماءُ سمان آهي، تنهن کي اسان ڪيئن ٿا انگريزن جي حوالي ڪري سگهون؟

هنوقت جيڪڏهن اسان همت کان ڪم ورتو ته ڏاڍو سٺو ٿيندو ۽ اسان بلوچ به پاڻ ۾ ٻڌي ڪري گڏ ٿي چڪا آهيون، اسان انگريزن جي فوج سان مقابلو ڪرڻ لاءِ تيار آهيون، جيڪا هونئن به ٿوري انداز ۾ آهي، اسان کي يقين آهي ته فتح اسان جي ٿيندي، انهيءَ ۾ ئي اسان جو ناموس ٿيندو. اسان جيڪڏهن پنهنجي ماءُ "سنڌ" جو حق ادا ڪيو ته ٻنهي جهانن جي سعادت حاصل ڪري رهندا سين."

مير محمد نصير خان لغاري(غلام محمد) کي سمجهائيندي منع ڪئي ته جنگ ڏاڍي ڏکي پوندي ڪهڙي خبر ته ان ۾ ڪنهن جي ٿي فتح ٿئي، پر جيڪڏهن اسان جنگ ڪئي به وياسين ته اها ڳالهه ٿيندي جڻ سنڌ اندر اسان پنهنجي خاندان ۾ باهه ٻڙڪائي ڇڏي، جيڪو اڳ ۾ ئي هڪ ٻئي جي دشمني ۽ نفاق ۾ رڌل آهي، پوءِ ته هميشه لاءِ اسان کي خوف خطري جي ڪري بي قراريءَ ۾ زندگي بسر ڪرڻي پوندي، چوندا آهن ته دشمني ڪک جي به چڱي نه هوندي آهي: دشمن کي ڪمزور سمجهڻ عقل وٽان نه آهي، هڪڙي چڻنگ ٻل ۾ سو ٻاريون اَنَ جون ساڙي سگهي ٿي. دشمن کي هميشه طاقتور سمجهڻ گهرجي. ڇو ته ڪين جهڙو مڇر به هاٿيءَ کي هلاڪيءَ ۾ وجهي سگهي ٿو. انگريزن جي دشمني ته وري به وڏي ڳالهه آهي، ان سان اچ ڪير به منهن ڏئي نٿو سگهي.

(١) مؤلف هتي سخن اڳيان اگرو لفظ ڪم آندو هو، جيڪو دهرائڻ پنهنجي وس جي ڳالهه نه هئي.
- مترجم

www.sindhsalamat.com books.sindhsalamat.com

انهن نصيحتن جي باوجود غلام محمد لغاري باز ڪونہ آيو. نيٺ ٻئي ڏينهن سوير صبح جو ٻين بلوچ سرڪردن کي پاڻ سان وٺي ڪلام الله مٿي تي کڻي ۽ ترار هٿ ۾ ڪري زنانو لباس پيشگير، چادر ۽ چولي ڳنڍ ٻڌي مير نصير خان وٽ وڃي سڌو سنئون چوڻ لڳس:

اوهان، پھريان تہ هن ڪلام الله کي ڏسي هڪدم گھوڙي تي چڙهي اڳ ۾ ٿيو تہ انگريزن سان هلي جنگ ڪجي.

جيڪڏهن ائين نٿا ڪريو ۽ جنگ لاءِ تيار ڪونہ آهيو تہ پوءِ هي زنانا ڪپڙا پائي ماڳهين ملڪ مان نڪري وڃو!

مير نصير خان اها حالت ڏسي ڏاڍو حيران پريشان ٿيو. جيڪڏهن بلوچن جي چوڻ تي جهيڙي ۾ منهن ٿي وڌائين تہ سندس گھر ۾ رڳڙي پيدا ٿيڻ جو امڪان هو. پر جي انهن جو چوڻ نٿي ورتائين تہ ڏاڍي ڏکئي طوفان پيدا ٿيڻ جو خطرو درپيش اچي ٿي سگھيو. لاچار مصلحت جي خيال ۾ مير صوبدار خان جي عداوت جو خوف ڪندي، بلوچن جي مرضي مطابق حيدرآباد جي قلعي مان گھوڙي تي سوار ٿي نڪتو ۽ سڌو مير فتح علي خان جي باغ ڏانهن ويو. دل ۾ ڪيئي خوف خطرا هيس، پر چا ٿي ڪري سگھيو. هوڏانهن قضا چا ڪرڻ واري هئي. ان جو پورو پتو ڪيس ڪونہ هو!

اوچتي خبر پئي تہ وڏيرو حيات خان مري ۽ ٻيا پنهنجي ماڳن تان سوار ٿي حيدرآباد ڏانهن پيا اچن، پر ڪين انگريزن جي لشڪر واٽ تي جهلي سندن رستو روڪي ڇڏيو آهي. اها خبر ٻڌي بلوچ اچي بگڙيا، هڪدم چانوٽيءَ تي حملو ڪري لٽ ڦر ۾ هٿ ڳنڍيائون. ميجر آئوٽرام جيڪو ميرن جو خاص خيرخواه هو، پنهنجا ڪي ماڻهو مارائي بتيلي تي چڙهي جان بچائي وڃي پڳو.

نيپئر تڏهن حيدرآباد کان ويھ ميل پري هالن ۾ هو. انهيءَ حملي ۽ چانوٽيءَ جي ڦرلٽ ۽ آئوٽرام جي ڀاڄ جو ٻڌي ڪاوڙ مان فوج سميت درياھ جي ڪناري سان هلندو صحاري(۱) ۾ اچي ميرن جي شڪار گاھ وٽ لٿو. ٻئي ڏينهن پنهنجي لشڪر کي تيار ڪري بيٺو.

ٻئي طرف حيدرآباد جي ميرن هر هڪ: مير نصير خان، مير شهداد خان، مير رستم خان ۽ مير صوبدار خان مرحوم مير فتح علي خان جي باغ مان ٻارهن هزار لشڪر ۽ ڪيترين توبن سان حيدرآباد کان ٽي ڪوھ پرتي ڪانهري(۲) ۾ اچي منزل ڪئي. هنن کي اتي پنهنجي خدمت گار دوست محمد ڏاھ ڏني تہ خبردار رهجو انگريزن جو پنج سو سوارن جو لشڪر پريان موجود آهي، همت ۽ مڙسيءَ سان ثابت قدم ٿي

(۱) سيري (۲) ڪانڙي

www.sindhsalamat.com books.sindhsalamat.com

منهن ڏجو. ميرن پنهنجي لشڪر کي حڪم ڪيو ته جلدي سوار ٿي انگريزن جي لشڪر جو هلي اڳ وٺو. سيني بلوچن انهيءَ حقيقت جي پيروي ۾: ته ڪابه شيءِ خدا جي حڪم کان سواءِ نٿي چري پنهنجي جاءِ تان چُرڻ جي ڪانه ڪئي تان جو انگريزن جو لشڪر نروار ٿيو ، مير جان محمد خان بلوچن ۾ ٻين سرڪردن کي وڏي واڪي چيو: اجهو اوهان قسم ساک تي جنگ لاءِ تيار ٿي آيا آهيو. هاڻ مڙسي ۽ مقابلي جو وقت آيو آهي ساري عمر اوهان سنڌ جو پٽي ڪاڏو پيتو آهي. هينئر مهل هٿان نه ڇڏجو. ان هوندي به: سيهڙ ٽنگون ٿي چوٽين ليپيٽي ڪانه ، بلوچن پنهنجي جاءِ تان چرڻ جي ڪانه ڪئي.

اهو نظارو ڏسي حاجي خدا بخش پنهنجا پنجاهه- ستر سوار ساڻ ڪري الله جي آسري، مراد علي خان چانگ دنيا ۽ آخرت جي مراد وندي ۽ نصير خان چانگ ابدي سعادت ماڻڻ لاءِ پنهنجي ننڍي پاءُ سان گڏ ۽ حاجي غلام محمد خان ٽالپور الاهي سڏ تي سڏ ڏئي ۽ مبارڪ خان ٽالپور، مير غلام شاهه ولد مرحوم محراب خان ٽالپور مير جان محمد خان ۽ ٻين سورهين سان سنمک ٿي پروانن جان پاڻ کي انگريزن جي فوج جي مقابلي واري شمع تي رسائي ڪو وقت بندوقبازي ڪندا رهيا ، ليڪن بلوچ جيڪي هميشه ترار تي فخر ڪندا آهن. ايماني حميت ۽ اسلامي غيرت وچان پناهه گاهن مانِ نڪري انگريزن مٿان اچي ٽٽا ۽ نهايت دليري ۽ بهادري سان انگريزن جي فوج سان مقابلو ڪرڻ لڳا . انگريزن جي فوج جو دارومدار پهريان توبن، بندوقن تي پڇاڙيءَ ۾ تراربازيءَ تي هو. تنهن ڪري بلوچن سامهون اچي مقابلو ڪرڻ بدران پري کان ويڙهاند پئي ڪئي. انگريزن جي توبن ڪين باهه جي گولن سان پيجي ڇڏيو ۽ هي شهادت جو جام پيئندا ويا . ڪي بلوچ توبن ۽ بندوقن کان پاسيرا ٿي انگريزن جي لشڪر ۾ ڪاهي ٿي پيا ۽ انهن جي چڱي چنچري پئي لاٿائون. جنهن ۾ ڪيترن انگريزي فوج جي سپاهين کي تراربن سان ڌاهيندا ٿي ويا .(١)

(١) جنگ تمام چٽي هئي جا ٿن والن جي فاصلي تان، بعضي هٿئون هٿ به سخت چڪريون پئي لڳيون جن ۾ سنگينون ۽ تراريون ٿي هليون. ڪيترن وقتن تي بلوچن جي سخت مقابلي ڪري انگريز ريجمينٽن کي پير ڪوڙي نه سگهڻ ڪري پوئتي هٽڻو ٿي پيو. بلوچن جو مقابلو ڪهڙو نه سخت هو، ان جو اندازو هن واقعي مان ڪري سگهجي ٿو ته ٻاويهين نمبر آئرش گورا رجمينٽ جي هڪ سپاهي هڪ بلوچ جي ڇاتيءَ ۾ پنهنجي سنگين هٽي پار ڪئي ته اهو بهادر بلوچ زمين تي ڪرڻ عيوض پنهنجي ڍال ڦٽي ڪري دشمن جي سنگين کي کاٻي هٿ ۾ جهلي ٻت کي اڳيرو ڌڪو ڏئي ساڄي هٿ سان ترار جو اهڙو وار تو ڪري جو مٿس حملو ڪندڙ سپاهي ۽ پاڻ ٻئي ساڳي هنڌ تي مرن ٿا.

(جنگ مياڻي ص ٧٢-٧٣ مترجم قادر بخش نظاماڻي جي حوالي سان.)

جنگ هلندي نظاماڻين جي سرڪردن عبدالله خان نظاماڻي ۽ مرزا خان نظاماڻي ميدان تي پهچي، پنهنجي سورهيائي ۾ ڪين گهٽايو. آخر خليل (حضرت ابراهيم) وانگر پاڻ کي نمرود واري مچ ۾ اڇلائي وڃي جنت اندر جائيتا ٿيا. انهن سرويچن جي شهادت کان پوءِ بختيار خان لغاري ۽ غلام محمد لغاري جيڪي جهيڙي جو بنياد هئا، تن سان گڏ احمد خان لغاري، غلام محمد ڪتياڻ، غلام حيدر ڪوڪر وغيره ميدان مان فرار ٿيندا ويا.

پڇندي وقت هنن جا اڳٺ ڍلا ٿي ويا، سنڌن سلوارون اچي پيرن ۾ پيون ۽ ڍهن والن وارا بوڇڻ جيڪي ڪين سندرا ٻڌل هئا، چيلهه کان هيٺ لڙڪڻ لڳا. بندوقون ڪلهن تي ۽ ڍالون پٺيءَ تي لڙڪائي تيز ڪائيندا پنيان نهاري ڊوڙندا پڇندا ٿي ويا.

بلوچن جي شڪست کان پوءِ مير مورڳو جنگ جي پڇڙ ڇڏي قلعي ڏانهن واپس هليا آيا. هوڏانهن انگريزن جي فوج ڳجهن وانگي اچي ميدان ۾ لٿي ۽ جيڪي سامان، توبون، تنبو وغيره هٿ آيون، سڀ ڪنيائون جيڪي پراڻا تنبو هئا تن کي اتيئي تيلي ڏئي ساڙي ڇڏيائون.

مير جڏهن اچي قلعي ۾ داخل ٿيا، مير صوبدار خان جي خوف کان تہ متان ڪٿي انگريزن کي اشارو ڏئي اسان کي گرفتار نہ ڪرائي وجهي ۽ انگريزن وٽ نہ پيش ڪري، پاڻ ۾ صلاح ڪري نيپئر کي هڪ خط لکيائون، جنهن ۾ بلوچن جي بيوقوفي ۽ پنهنجي خطا جو اعتراف ڪندي ڪيس ملاقات جي لاءِ منٿ ڪيائون. نيپئر جواب ۾ ڪين ٻاهرين دلداري لکي موڪلي پر اندر جي هنن کي ڪا خبر نہ پئي.

ٻئي ڏينهن مير صاحب، نيپئر جي دم دلاسي تي سينگارجي سنوارجي تراريون چيلهه سان ٻڌي گهوڙن تي چڙهي ڏانهس نڪري هليا: ڪنهن چوائي:

ڳوهه کي تي ڪُٺي ڪٺي تہ ڍيڍن جا تي گهر پڇي!

هي نيپئر وٽ ويا تہ هن منجهائنئن ڪنهن کي بہ رتيءَ جيترو مان نہ ڏنو. رڳو مير صوبدار خان سان ملاقات ڪيائين. پوءِ ميرن تي چوڪي ۽ پهري جو حڪم ڏنائين. هڪدم چوڪيدارن ۽ پهري دارن ميرن جو اچي پاسو ورتو ۽ مٿن ڳاٽ اُڀا ڪري اچي بيٺا. ميرن ويچارن جون مٽيون ئي منجهي ويون دل ۾ چيائون:

ڏاڍي بڇڙائي ٿي. هاڻ ٻي کهڙي ڇڱائي تي سگهندي! آخر ڪنڌ جهڪائي پاڻ کي گرفتار ڪرائي وڌائون.

سنڌن گرفتار ٿيڻ کان پوءِ جنرل چارلس نيپئر صاحب بهادر لشڪر جي هڪ

www.sindhsalamat.com books.sindhsalamat.com

پلٽڻ کي قلعي تي ڪاهڻ جو حڪم ڏنو. جنهن بنا ڪنهن جهل پل جي قلعي اندر پهچي فتح جو جهنڊو بلند ڪيو ۽ نغارا وڄائي شادمانين جو اظهار ڪيائون. تنهن سان گڏ ڦند پڪيڙي حيدرآباد جي شهر ۾ پڙهو گهمارايون ته سنڌ جو ملڪ انگريز بهادر فتح (غصب) ڪري ورتو آهي، هاڻ حڪومت ۽ سرداريءَ جي پڳ انگريز سرڪار پاران مير صوبدار خان کي ٻڌرائي وڃي ٿي. مير صاحب هاٿي سيني بلوچن جو سردار ليکيو ويندو. ان کان پوءِ انگريزن ميرن جي خزانن ۽ توشه خانن تي پنهنجا چوڪيدار مقرر ڪيا، جيڪي ڪچيون پڪيون جايون هيون تن کي مرمت کان پوءِ چوڪي ۽ حفاظت لائق بڻايو ويو.

انهن ڏينهن ۾ حيدرآباد اندر چڻ ڪاري قيام بر پاتي وئي، ٻئي ڏينهن نيپئر ۽ ٻيا صاحب لوڪ قلعي جي معائني ۽ مير صوبدار خان جي ملاقات جي خيال سان قلعي ۾ ويا.

مير صوبدار خان، انگريزن جي ڏنن تي ته ڪيس راڄ ۽ رياست جي پڳ ٻڌرائي سيني جو چڱو مڙس ۽ ملڪ جو حاڪم بڻايو ويندو، ڪچهري لڳائي، طول وهاڻا ڪچ ۾ ڪري ڏاڍي ناٽ نخري سان انگريز بهادر جي اچڻ جو انتظار ڪري رهيو هو ته اجهو ٿو صاحب سڳورو پاڻ اچي سرداري ۽ ملڪ داري جي پڳ پنهنجي هٿن سان ٻڌرائينم. ان لاءِ اڳواٽ ئي زريءَ سان سنواريل شاهي دستار تيار ڪرائي رکي هئائين ۽ هر ان ڏانهن نهاري پنهنجي دل خوش ڪيائين.

پاڻ انهن پورن ۽ پچارن ۾ هو ته نيپئر صاحب اچي ڪچهريءَ ۾ پهتو. مير صاحب هڪدم سندس سلام لاءِ ادب سان اٿي کڙو ٿيو. اجا خوش خير عافيت هلي پئي ته نيپئر صاحب سانئي وانگي رنگ بدلائي، مير صاحب جي گرفتاري جو حڪم ڏنو. جنهن تي شاهي قذاقن کيس گهلي هاٿيءَ جي اگهاڙي پٺيءَ تي ويهاري قلعي مان ڪڍي ڇانوڻيءَ ڏانهن روانو ڪيو.

ماڻهو اهو حيرتناڪ حال ڏسي ڏاڍي اچرج ۾ اچي سوچڻ لڳا ته هيءَ اوچتو ڇا مان ڇا ٿي ويو. اسان تي پانيو ته اجهو ٿو انگريز بهادر مير صاحب کي عزت آبروءَ سان هاٿيءَ تي سوار ڪرائي رياست ۽ سرداريءَ جي پڳ سان نوازي، پر هتي ته ڳالهه ئي ٻي ٿي وئي.

مير صوبدار خان به پنهنجي ليکي گهٽ ڪين هو. هڪڙي پاسي پنهنجن پائرن سان قسم قرآن تي پئي انجام اقرار ڪيائين ته ٻئي پاسي انگريزن کي الڳ پنهنجي

دوستيءَ ۽ وفاداريءَ جي پڪ ٿي ڏياريائين.

زماني جي پوڪ ۾ جيڪو فساد جو ٻج ڇٽيندين، ان جو ڦل توکي نيٺ سزا جي صورت ۾ ملندو. ائين سڀني ميرن جي گرفتاريءَ کان پوءِ انگريزن دلجاءِ ڪري وچي قلعي جي ڦرلٽ ۾ ڀني هٿ وڌا. اتي جيڪي حيدرآبادي ميرن جا ڪٽنمر قبيلا هئا تن جا قيمتي ڪپڙا، زيور وغيره ڦري ڪين پوئين دروازي کان جيڪو جهنگ جي پاسي هو ٻاهر وڃڻ جو ڏس ڏنائون جتان نڪري هو(١) ٽنڊي(٢) ڏانهن محمد يوسف خدمتگار وٽ وڃي ترسيا.

انهيءَ المناڪ واقعي جي ڪري ڪيترا ڏينهن حيدرآباد ۾ ٿرٿلو متل هو ۽ اهڙي اچي شورش اپري جو ماڻهن کان طوفاني مصيبتون وسري ويون. ڇڻ هوبهو ڪربلا واقع ٿي چڪي هئي.

هتي اهڙي ظلم جي باهه ٻري وئي،
جو دانهون آسمان تائين وڃي رسيون،
ستم جو درياهه ايڏي جوش ۾ آيو جو
الم جو سيلاب وڃي اُڀ تائين پهتو
زماني ۾ ڪيئي ڪلور ٿيندا رهيا
پر اهڙو ڪيس ڪڏهن ڪنهن ڪونه ڏٺو!

ٿورن ڏينهن گذرڻ کان پوءِ ميرن جا سمورا مال خزانا روڪڙ، پٽ پٽيهر، قيمتي جواهر هٿيار پنوهار جوهردار جڙائو ترارين، رومي، خراساني، مير خاني بندوقون، خنجر ۽ جوهردار منين سان سنواريل ڇريون، ولايتي اُٺ گهوڙا، ڍور ڍڳا وغيره سونا زيور جيڪي لکن رپين جي ملڪيت جا هئا ۽ ٻه ڪروڙ ٽيهه لک رپيا روڪ ميرن جي

---

(١) اهو دروازو اجا تائين پڪي قلعي جي پٺين پاسهين کان اوپارين پاسي موجود آهي، اتي ڪڏهن گهاٽو جهنگ هو، ان جي پريان هاٿوڪي سٽي ڪاليج جي پويان جتي ڪلاٿ مارڪيٽ آهي، ڪانگن ڪاڏي نئي هوندي هئي. محترم عبدالقيوم صائب جي روايت موجب.

(٢) ٽنڊو يوسف، محمد يوسف خدمتگار جي نالي قائم ڪيل اسلام آباد (حيدرآباد) واري ريلوي ڦاٽڪ جي پريان آهي. محمد يوسف ولد محمد صالح منگواڻو تخلص يوسف. هيءُ هفتي ڪن جو هو ته مير غلام علي خان کي مير محمد خان ڄائو. ان کي تڇ ڏاراڻ لاءِ هن جي والده کي رکيو ويو. مير صاحب سان گڏ محمد يوسف جي پرورش به ٿيندي رهي. حيدرآباد ۾ هاٿوڪو ٽنڊو يوسف سندس نالي تي آهي. مياڻي جي جنگ کان پوءِ مير صاحبن جا ديرا اتي وڃي رهايائين. هي علم ادب سان شغل رکندڙ هو. مثنوي ماه و مشتري فارسي ۽ ديوان يوسف سندس تصنيف آهي. جنگ نامو مياڻي مرزا گل حسن احسن ڪربلائي مهراڻ ١-٢-١٩٥٧ع ص ١٤٢.

www.sindhsalamat.com books.sindhsalamat.com

توشہ خاني مان ڪڍي انگريزن پنهنجي قبضي ڪيا . انهيءَ ڪان سواءِ جيڪي لڪل خزانا هئا ، تن لاءِ قلعي جي پراڻن درٻارين هڪ هڪ سو انگريزن ڪان وصول ڪري ڪين اهي ڏس ڏنا ، جن موجب زمين ۾ پوريل هزارن لکن جي رقم انگريزن هٿ ڪئي. افسوس آهي جو ميرن نانگ وانگي خزاني تي آرو ڇمايو هو:

خزانا پوري رکڻ مان ڪهڙو فائدو.

جيڪڏهن اهي ڪتب نہ آيا تہ ضرور ضايع ٿي ويندا .

ميرن انهن خزانن مان سواءِ اهنجن جي ڪجهہ بہ نہ حاصل ڪيو ۽ حسرتن ۾ هٿ مليندا رهجي ويا . سنڌ ۾ ٻن مهينن تائين اهڙي باهہ ٻريل هئي جو بيان ڪري نٿو سگهجي. ليڪن انگريزن مصلحت ڪان ڪم وٺي خيرپور جي هٿ ٺوڪئي والي مير علي مراد خان سان نئين سر عهد اقرار ڪري اهي علائقا جن جو تعلق سرداري ۽ دستاربندي سان هو، سندس حوالي ڪري ڇڏيا . جن جو لاڳاپو وري قلات جي والي مير نصير خان بروهي سان هو. اُهي ان ڪي ڏئي ناپر ڪرائي ڇڏي. انهيءَ حرفت جي سياست سان انگريزن مير علي مراد خان ذريعي سنڌ، بلوچستان ۽ ڪڇي جي سردارن کي پنهنجو مطيع ۽ فرمانبردار بڻائي ڇڏيو.

حيدرآباد جا جيڪي مير انگريزن وٽ قيد هئا ، تن کي مٿان هندستان مان حڪم صادر ٿيڻ جي بنا تي حيدرآباد ۾ ئي رکيو ويو. انگريزن وڏي دل ڏاري بلوچن جي ڪڙمن قبيلن جي ورسائڻ جا جتن شروع ڪري ڏنا ، جيئن وري ڪو ڦڏو فساد نہ پيدا ٿئي. (١)

---

(١) مير حسين علي خان پنهنجي قلمي ڪتاب مناقب علوي فارسي ۾ لکي ٿو: جڏهن انگريزن سنڌ تي قبضو ڪيو. ان وقت سنڌ ۾ طوائف الملوڪي هئي. سنڌ جا پنج حاڪم هئا ، مير شهداد خان، مير محمد نصير خان، مير محمد خان، مير صوبدار خان ۽ خود مير حسين علي خان. انهن مان صرف ٽن ڄڻن جنگ ڪئي. باقي مير مير محمد خان ۽ مير صوبدار خان دغابازي جو چار پڪيڙي فتني فساد لاءِ دولت هٿ ڪئي، جڏهن انهيءَ خرابي جو راز کليو، تڏهن ظاهر ڪيائون تہ هُو ٻاهرين نموني نصارن سان مليل هئا ، پر اندرين خاني مسلمانن جو ساٿ ڀٽي ڏنائون ، بس پنهنجي ڪئي جو ڪهڙو علاج ٿي سگهيو ٿي، نيٺ جن ڪئي تن سان اهڙي ٿي جو خراب ڪمن سبب قيد ٿيا ۽ سندن ڀڄاڙي سيڪنهن ڏني تہ ڪهڙي ٿي.

جنگ نامو مياڻي مرزا گل حسن احسن ڪربلائي مهراڻ ١-٢ -١٩٥٧ع ص ١۴۴.

www.sindhsalamat.com books.sindhsalamat.com

مير شير محمد خان جي انگريزن سان جنگ- انهيءَ جنگ ۾ پنهنجي لشڪر جي سرڪردن جي دوکي سبب مير صاحب کي شڪست حاصل ٿيڻ:

حيدرآباد جا مير ١٢٥٩هه (١٨٤٣ع) محرم جي مهيني ۾ نيپئر هٿان شڪست کائي گرفتار ٿي ويا ته ميرپورخاص جو والي مير شير محمد خان، گهٽي تعداد ۾ لشڪر گڏ ڪري توبخانا ۽ ٻيو جنگي سامان هٿ ڪري انگريزن سان لڙڻ لاءِ، حيدرآباد روانو ٿيو. جڏهن چئن ڪوهن جي فاصلي تي آيو ته شهر کان اوڀارين پاسي ٽنڊي موسيٰ خان ڪٽياڻ ڏانهن ڦليليءَ جي ڪپ تي پهچي، جنگ لاءِ للڪاريائين. انگريزن به اچي مقابلي لاءِ ميدان سنڀاليو.

سڀ کان اول هوش محمد (هوشو شيدي) پنهنجي سپاهين جي دستي سان جنگ شروع ڪئي ۽ وڏي سورهيائي سان مقابلو ڪيائين. پر آخر شهيد ٿي ويو. ان کان پوءِ مير غلام علي خان مرحوم، عبدالله خان ٽالپور جو پٽ رحيم خان ٽالپور ۽ علي خان ٽالپور، ڪمال خان مري، نبي بخش مري ۽ نوحاڻي بلوچ، ٻن ٽن سون جي لشڪر سان، جنگ لاءِ آيا. انگريزن جي فوج مان ڪيترن کي قتل ڪيائون. نيپئر پنهنجي لشڪر جو قتلام ڏسي افسوس ڪندي مٿو پٽڻ لڳو ۽ ڪاوڙ مان وار ٽي پٽيائين. ڪيس اچي ڊپ ورايو ته متان ڪٿي فوج نه ٽڙي پکڙي وڃي.

بلوچن وڏي مردانگيءَ سان ميدان مارينديءَ تراريون اپيون ڪري اهڙو اچي انگريزن جي فوج ۾ مانڌاڻ مچائي ڏنو، جو بيان ڪري نٿو سگهجي. پر انگريز جيڪي جديد هٿيارن سان لڙي رهيا هئا، تن جي آڏو ڏڪ نه جهلي سگهيا. نيٺ بلوچن مان ڪيترا شهيد ٿي ويا.

چون ٿا ته محمد خان نوڙهي جي چال سان بلوچن جو پاسو هلڪو ٿي پيو، جيڪو انگريزن سان ملي شير محمد خان جي فوج ۾ شامل ٿيو هو. جڏهن جنگ پوري عروج تي آئي ته اچانڪ محمد خان نوڙهي وجهه وٺي مير صاحب جي بارودخاني ۾ باهه لڳائي. ان کان پوءِ اهو پاڻ ۽ خان محمد، مير غلام علي ٽالپور جو پٽ ۽ غلام محمد لغاري ڦليلي واهه جي تري مان ڀڄي نڪري ويا.

www.sindhsalamat.com books.sindhsalamat.com

انهن جي ياچ ڪان پوءِ مير شير محمد خان جي لشڪر ۾ بہ ڀاڄڙ اچي پئي. اٽ وڏيون توبون ميدان ۾ ڇڏي ويندا رهيا. مير شير محمد لاچار ٿي پوئتي هٽيو. اتان نصرپور ويو، جتان ٽڪ پڇي وري پنهنجي ماڳ ميرپورخاص هليو ويو ۽ پنهنجي اهل عيال کي ريگستان ڏانهن روانو ڪيائين. ان کان اڳ بہ پنهنجي ڪٽنب مان ڪيترن کي اوڏانهن اُماڻي چڪو هو. اتان واندو ٿي شهدادپور ۾ آيو. وري لشڪر گڏ ڪرڻ شروع ڪيائين. پاڻ هتي ايترو لشڪر ۽ جنگي سامان گڏ ڪري چڪو جو وهم گمان ۾ بہ نہ ٿي اچي سگهيو. ان کي ڏسندي هر ڪنهن کي پڪ ٿي تہ هاڻ مير صاحب کي هرگز شڪست نہ ڪائنڻي پوندي.

انهيءَ تياريءَ کان پوءِ انگريزن سان چڱيون چڪريون ڏيندو آيو، ايتري قدر جو انگريزن جي فوج وڏي ڏهڪاءُ ۾ اچي وئي. اتي مير علي مراد خان، انگريزن جي احسانن جو بدلو ادا ڪرڻ لاءِ اٿيو ۽ هن مير شير محمد خان جي ڏاڏي مير احمد خان سان ڳالهيون هلايون، جنهن جي ڏکي تي مير شير محمد خان جي ڪيترن سرڪردن کي فريب ۾ ڦاسائي، مير موصوف کان ڦيرائي وڌائين. (١)

(١) ان لاءِ ٻي روايت هيءَ آهي تہ مير علي مراد خان پنهنجي ياران تنڊي الهيار واري پير مراد شاهہ راشديءَ کي، جيڪو مير شير محمد خان جو مرشد هو، نياپو ڏئي ڏانهس ڏياري موڪليو تہ انگريزن جي اوهان سان جنگ نہ اڳ نہ هاڻ ۽. حيدرآباد وارا مير تہ خود اوهان جا دشمن هئا ۽ اهڙو خط بہ نيپئر صاحب اوهان ڏانهن اُماڻيو هو.

هاڻي اسان جي مرضي آهي تہ پنهنجي ننڍي ڀاءُ مير شاهہ محمد خان کي اجازت ڏيو تہ آءٌ ان کي نيپئر صاحب وٽ وٺي وڃان تہ جيئن ساڻس صلح بہ ٿئي ۽ ملڪ بہ هميشہ لاءِ اوهان جي حوالي رهي.

عين انهيءَ وقت هوش محمد شيدي حيدرآباد مان مير صاحبن جي ديرن ياران موڪليل ترار ۽ هڪ پيغام پاڻ سان کڻي ڪن پانهن سميت ميرپورخاص پهچي ويو. هن ديرن ياران مير صاحب کي پيغام ڏنو جنهن ۾ چيل هو تہ:

ادا! هيءُ ننگ جي ترار آهي، جا اوهان ڏانهن اُماڻجي ٿي. اسان نياڻين ياران اوهان کي عرض آهي تہ جيڪڏهن اوهان جي ڪا مخالفت آهي تہ اها مردن سان هوندي، جيئن اڳ اوهان جو ڏاڏو مير فتح خان ۽ مير بهرام خان ۽ مير صوبدار خان جي شهادت کان پوءِ ڪلهوڙن سان لڙيو تہ ننگن جو نگهبان بڻيو هو، تيئن اوهان بہ اڄ ننگ سڄاڻي اسان جي مردن کي انگريزن سان وڙهي بند مان آزاد ڪرايو!

ٻئي پاسي هوش محمد شيدي سان گڏجي آيل حيدرآبادي ميرن جون پانهون اندر ڪوٽن ۾ ميرن جي ديرن وٽ ويون تہ، مير شير محمد خان جي پيڻ، جيڪا سندس سوٽ مير محمد خان جي گهر ۾ علم فضيلت سبب شعور جي صاحب سڏبي هئي، تنهن بہ مير شير محمد خان کي چوائي موڪليو تہ:

ادا! هيءُ ننگ جي ترار، جا نياڻين توڏي ڏياري موڪلي آهي، اها تون کڻ ۽ هن دين ۽ ملڪ جي دشمن (انگريز) سان وڙهہ! حڪومت هميشہ پاڻ وٽ بہ رهڻي ڪانہ آهي، نڪي ڪنهن دارا ۽ سڪندر وٽ جٽاءُ ڪيائين، مگر مردن جو نالو سدائين زنده رهندو. هن غلاميءَ جي حڪومت کان بهتر آهي تہ ملڪ جي آزادي لاءِ وڙهجي. اوهان ضرور وڙهو!

(تاريخ ميران سنڌ ميرپورخاص مير محمد بخش خان ٽالپور، ص ٢٤٧-٢٤٨. -مترجم)

www.sindhsalamat.com books.sindhsalamat.com

مير شير محمد خان پنهنجي سرڪردن جا اهي حال ڏسي ڊرو تي ويو ۽ جنگ ڇڏي پنهنجي منهن پاسيرو ٿي نڪتو. سندس فرار ٿيڻ ڪان پوءِ انگريزن جي فوج پيڇو ڪيو. ڪي سوار عمرڪوٽ ڏانهن ته ڪي ٽنڊي الهيار ڏانهن ويا، پر مير صاحب ڪين هٿ نه اچي سگهيو، ڇو ته هو نئين پرسان وڃي بلال واري رستي ڪان درياهه ٽپي اتر پاسي اُسهي چڪو هو.

ماٺهو چون ٿا: مير شهداد خان ڪي خدا شڪست ڏياري، پر اصل حقيقت اها هئي ته هن ڪي انگريزن هٿان هار ڪارائڻ ۾ مير علي مراد خان جو وڏو هٿ هو. جيڪڏهن هي سازش ڪري مير شير محمد خان جي ماڻهن ڪي، جيڪي سندس لشڪر جا سرڪردا ۽ سالار هئا، نه برغلائي ها ته انگريز ائين آسانيءَ سان فتحمند نه ٿين ها.

مير شير محمد خان جو هڪ بهادر سا ٿاري مير شاهه محمد خان، جيڪو لشڪر گڏ ڪرڻ لاءِ سيوهڻ ڏانهن ويو هو، تنهن ڪي به انگريزن مير شير محمد خان جي شڪست ڪان پوءِ گرفتار ڪري ڇڏيو. اها ڇٽنگ به مير شير محمد خان جي پنهنجن (مير علي مراد خان) جي دڪايل هوندي. مير شاهه محمد خان تي الف خان انگريزن جي فوج سان ڪاهي ويو. ٻنهي ۾ سخت مقابلو هليو، پر مير شاهه محمد خان، زخمي ٿي پيو، جنهن ڪي انگريزن جي فوج زنده گرفتار ڪري ورتو. ڪيس حيدرآباد ۾، نيپئر صاحب اڳيان حاضر ڪيو ويو، جنهن پاڻيءَ جي جهاز رستي هن ڪي بمبئي اماڻي ڇڏيو.

مير شير محمد خان جي شڪست ڪان پوءِ نيپئر ڇا ڪيو، جو حيدرآباد جي ميرن: مير نصير خان سندس پٽن ۽ مير، مير محمد خان، مير صوبدار خان، مير شهداد خان ۽ خيرپور جي ميرن: مير رستم خان، مير نصير خان سيني ڪي پاڻيءَ جي جهاز ذريعي بمبئي اُماڻڻ جو حڪم ڏنائين. ان ڪان اڳ حيدرآباد جي شهرين ۽ شاهوڪارن ڪي پاڻ واٽي اها اجازت ڏنائين ته حيدرآباد جا مير اوهان جا حاڪم هئا، هاڻ قسمت جي داٽي پاڻيءَ سبب انگلنڊ جي سير تي وڃي رهيا آهن، اوهان وڃي ساڻن موڪلائي ڪريو، متان پوءِ ڪنهن ڪي ڪو ڏک نه رهجي وڃي.

حيدرآباد مان ننڍا وڏا انهيءَ اجازت موجب مير صاحبن جي موڪلائيءَ لاءِ وڃڻ آيا. سندن حالت زار ڏسي هرڪو زارو زار روئڻ ۾ اچي ڇٽڪيو. اهڙو ڪو ماڻهو ڪونه هو، جنهن جي اکين ۾ لڙڪ نه هئا.

اهڙيءَ ريت مير صاحب اشڪبار اکين ۽ داغدار دلين سان پنهنجو ملڪ، ماڳ ۽ راڄ پاڳ ۽ ڪڙمر قبيلا ڇڏي انگلنڊ ڏانهن راهي ٿي ويا. هيءُ جڏهن بمبئي ۾ داخل ٿيا ته اتان جو گورنر، ڪپتان بروس، پوليس آفيسر، ڪپتان اوليور ليجت مئجسٽريٽ،

www.sindhsalamat.com books.sindhsalamat.com

ولبي صاحب سيڪريٽري مملڪت ۽ اسڪونٽ صاحب سيڪريٽري تعلقات عامہ، هنن جي استقبال لاءِ بندر تائين آيا. اسڪونٽ صاحب اڳتي وڌي مير نصير خان کي هٿ کان وٺي عزت سان هيٺ لاهي آندو. پوءِ بروس صاحب مير صاحب جي سامهون اچي ڪيس سلام ڪيو. مير صاحب سلام جو جواب ڏيندي ڪيس چوڻ لڳو: آءٌ اوهان کي سڃاڻان ٿو ۽ اوهان کي بہ ياد هوندو تہ ١٨٢٨ع ڌاري اوهان منهنجي دربار ۾ حاضر ٿيا هئا. هن وراڻيو: تڏهن ماشاءالله، اوهان جوان هئا ۽ اوهان جي جواني اوج تي هئي، پر هاڻ زماني جي گردش اوهان کي اُپرو ۽ ڏہرو ڪري ڇڏيو آهي! مير صاحب مٺان ورندي ڏني: آءٌ اوهان جي دوستي ۽ محبت جي آثار تي هتي آيو آهيان. تنهن تي هن وري وراڻيو: بيشڪ، اها اوهان جي محبت ئي هئي، جنهن اوهان کي هتي ڇڪي آندو، اها ڇڪ ڪا جهڙي تهڙي ڪانہ هئي.

انهيءَ ہولاچاريءَ کان پوءِ مير صاحب کي چوتاڪي بگيءَ ۾ چاڙهي واڻهن کي پوش پوش (پري پري جو آواز) ڪندا وڏي عزت آبروءَ سان گورنر صاحب جي ايوان ۾ مهمان ڪري رهايائون.

ٿورن ڏينهن کان پوءِ مير نصير خان کي ڪلڪتي جي پرسان دمدمي ۾ رهايو ويو. مير شهداد خان سورت واري قلعي ۾ ترسيو ۽ مير رستم خان کي پوني جي پرسان ساسو ۾ رهائش پذير ڪيو ويو. انهيءَ بندوبست کان پوءِ سرڪار جي پاران ميرن لاءِ پندرهن هزار رپيا ماهوار وظيفي طور مقرر ڪيا ويا.

مير صاحب رياست ۽ روزگار جي غم کان آزاد ٿي، ڪيترا ڏينهن تہ آرام ڪندا رهيا، پر پوءِ بہ "وطن جي حب ايمان آهي" چواڻي، پنهنجيءَ سر جي آزادي ۽ وطن جي آزاديءَ لاءِ ڪوشش ڪرڻ لڳا، جنهن لاءِ ڪيئي حيلا وسيلا هلايائون ۽ درخواستون ڪيائون، ايتري قدر جو لنڊن جي عدالت جو در کڙڪائيندا رهيا. جنهن ۾ خود انگريزن مان ڪيترن وڪيلن ميرن جي پاران ڪيس لڙڻ ۾ حصو ورتو. ان سڄي ڊڪ ڊوڙ جو مقصد اهوئي هو تہ مير نصير خان کي وري سنڌ جو والي بنايو وڃي.

هوڏانهن سنڌ ۾ اهي خبرون اچڻ لڳيون تہ مير شير محمد خان خراسان/ افغانستان کان فوجي مدد وٺڻ لاءِ اتي وڃي پهتو آهي ۽ افغان سردارن سان ملاقاتون پيو ڪري. انگريزن جو ٻڌو تہ مير نصير خان جي خوش آمديد ڪرڻ لاءِ ڪوشش ڪرڻ لڳا، جو تہ انهن خبرن خود انگلنڊ وارن کي مونجهاري ۾ وجهي ڇڏيو هو. پر قدرت کي ڪي ٻيو ڪرڻو هو.

مير صاحب بيمار ٿي پيو ۽ ڏينهون ڏينهن ضعيفيءَ کان جهرندو ويو. نيٺ تاريخ ڇهين ربيع الثاني ١٢٦١هہ مطابق ١۴-اپريل ١٨۴٥ع تي دمدمي ۾ رحلت ڪري ويو.

www.sindhsalamat.com books.sindhsalamat.com

(انالله وانا اليہ راجعون)

ڪن جو چوڻ آهي تہ مير صاحب ملڪ جي صدمي ۽ جلاوطني کان هاڻ نہ جهلي سگهيو ۽ آخرت جي سفر تي اسهي ويو. ان جي لاڏاڻي کان پوءِ ٿورن گهڙين ڏينهن پڄاڻان مير صوبدار خان ۽ مير رستم خان بہ دنيا و مافيها جي غمن کان آجا ٿي ٻئي جهان ويندا رهيا.

> "زندگيءَ جي محفل ۾ جيڪو وجود جي شمع ٻاريندو، ان کي آخرڪار اجل جي هوا وسائي ڇڏيندي. موت جي وڄ حياتيءَ جي ٻار جي پوريان رهي ٿي، جتي بہ پکِس اتي کيس فنا ڪري ڇڏيندي. انسان آسمان تي وڃي آشيانو اڏي ويهي، تہ بہ اجل جو صياد ان کي شڪار ڪري وٺندو. جيڪو بہ دنيا ۾ پير پائي اچي وارد ٿئي ٿو، ان لاءِ اڳواٽ ئي موت تاڙ ۾ رهڻ لڳي ٿو."

ميرن ويچارن منڊ کان پڇاڙيءَ تائين سنڌ جي رياست ۽ حڪومت لاءِ تہ گهڻوئي پاڻ پتوڙيو، پر قضا سندن ڪا بہ مدد ڪا نہ ڪئي.

حافظ شيرازي ٺو چوي:

جنهن جو آخري آرام گاهہ مٽيءَ ۾ آهي، تنهن کي آسمان تائين ايوان اڏڻ جي ڪهڙي حاجت!(١)

---

(١) هتي نسخي ب مان ڪي ڳالهيون درج ڪجن ٿيون، جيڪي ٻئي هنڌ ڪونہ ڏنل آهن:
ميرن انگريزن جي خدمت گذاري ۽ فرمانبرداري ۾ ڪا بہ ڪوتاهي نہ ڪئي، پر چوندا آهن تہ جيڪو ظالم جي مدد ڪري خدا ان تي ظالم کي مسلط ڪري. ميرن انهيءَ ناتي انگريزن کي سنڌ مان لنگهي خراسان/افغانستان وڃڻ جي اجازت بہ ڏني، انهيءَ خيال سان تہ جيئن امن ۽ آرام سان حڪومت هلائيندا رهن ۽ دشمن جي خطري کان آزاد هجن، پر اهو وساري ڇڏيائون تہ جيڪو ٻئي جي لاءِ دل ۾ بدنيت ڪري تہ اها بڇڙائي کيس آڏو اچي ٿي. انهيءَ مطابق ميرن ڄڻ مصيبت گهري ورتي.
مير بيشڪ مهر مروت سان غريب پروري ۽ مسڪين نوازي ڪندا رهيا، ليڪن هنن جي حڪومت جو سمورو اختيار ڪريل ماڻهن جي هٿ ۾ ڏنل هو، جيڪي پنهنجي ڪميني فطرت سان اخلاق، قانون ۽ شرعي پابندين خلاف سڀ ڪم ڪندا رهيا.
ميرن جي مجلس اوباشن ۽ بدمعاشن سان ڀريل هوندي هئي، هنن کي ملڪ داري، رعيت پروري ۽ دوست، دشمن جي ڄاڻ سڃاڻ جو ڪو بہ لحاظ ڪونہ هو. اهڙي حالت ۾ جيڪڏهن اهو الزام (تہ ميرن جي تباهي ۾ الاهي قدرت جو دخل هو) مڙهيو وڃي تہ مناسب نہ ٿيندو، ڇو تہ اهو زوال ڪارندن جي ڪميٽپ جي ڪري آيو ۽ ميرن جا وزير، جن مان هڪ جو نالو نشانبر هو، تنهن جي شومي ۽ نحوست جو تہ ڇيهہ ئي ڪونہ هو. رات ڏينهن فسق فجور ۽ زناڪاري ۾ مشغول ٿي رهيو. تنهن کان سواءِ اهي ماڻهو بہ انهيءَ زمري ۾ اچن ٿا، جيڪي اميرن، سيدن ۽ عالمن جي طبقي مان هئا، شڪارپور ۾ جيڪي ڪڌا ڪم ڪيا ويا، جن جي تفصيل لاءِ وڏو دفتر درڪار ٿيندو، اتي ويهن پنجويهن ورهين جي عرصي ۾ جيڪي ڪجهہ ٿيو، سا خدا کي خبر آهي. سيد محمد تقي شاهہ تہ انهن ڪرتبن ۾ سڀ کان اڳرو هو، جنهن رات ڏينهن ڏوڪڙن، شرابن ۽ پاسي گرم ڪرڻ وارين محبوبڙين جا ورد وظيفا پئي ڪيا. آخر انهن سيني زيادتين اوٽائين ۽ بڇڙائين جو نتيجو ١٢٥٩هہ ڌاري (١٣ محرم) مطابق ١٨٤٣ع ميرن جي تباهي ۽ اسيريءَ جي صورت ۾ ظاهر ٿيو.

www.sindhsalamat.com books.sindhsalamat.com

انگريزن هٿان سنڌ غصب ٿيڻ کان اڳ قنڌار ۽ خراسان طرفان ميرن کي تاڪيد ناما لکڻ تہ انگريزن کي پنهنجي ملڪ مان سنڌن پاسي (قنڌار، خراسان وغيره) ڏانهن اچڻ جو رستو نہ ڏنو وڃي:

اها حقيقت آهي تہ انگريزن پنهنجي بهادريءَ سورهيائي سان سنڌ فتح (غصب) نہ ڪئي هئي، ان ۾ سراسر سندن فريب ڪاري، حيلي بازي ۽ هر قسم جي عياريءَ جو دخل هو. هنن مڪارن ۽ منهن ڪارن اوائل ۾ ميرن جي حضور شرميءَ جو فائدو وٺندي، ساڻن دوستي ڳنڍي ۽ ظاهري خلوص جي نمائش ڪندي، هنن کي پنهنجي مصلحت ۽ سياست جي ڪوڙڪيءَ ۾ ڦاسائي وڌائون، پوءِ پنهنجي دوستيءَ جي ناتي پنهنجي فوج کي سنڌ مان ٽپائي خراسان/افغانستان ڏانهن وڃڻ جي اجازت ورتي، غاصبن وانگي، غيرت مند ۽ محب وطن افغانن مٿان چڙهايون ڪري انهن کي وڏي عذاب ۾ آندائون.

ميرن ان ڳالهہ جو ڪوبہ لحاظ نہ ڪيو تہ هنن جو خراسان/افغانستان جي والين سان آڳاٽي زماني کان اتحاد وارو رستو ۽ مالگذاري (ڍل جي ادائگي) وارو رابطو هلندو ٿي آيو، انهيءَ حالت ۾ جيڪڏهن انگريز هنن سان هٿ اٽڪائي ها تہ خراسان/افغانستان وارا بہ خاموش ٿي نہ ويهن ها. پر ميرن کي انگريزن جيڪي خواب خيال ۾ باغ بهار ڏيکاريا، تن تي هرکي، انگريزن کي خوشيءَ سان خراسان/افغانستان وڃڻ جي اجازت ڏئي ڇڏيائون تہ:

ٻورا وجي پيل، سارو ملڪ "صديق" چوي.

اهڙي نامناسب روش اختيار ڪري سنڌ جي ميرن هٿ وٺي، خراسان/افغانستان وارن جي دشمني پنهنجي سر ڪئي، پاڻ کي پڌرو ڪري وڌو!

خراسان/افغانستان جي والين ڪنهن چواٽي: "اُٺ اڳيئي ٿي رڙيا، جڏهن ٻورا

www.sindhsalamat.com books.sindhsalamat.com

ٿي سبيائون!" ميرن ڪي ڪيترا خط لکيائون ۽ پيغام موڪليائون، انهيءَ تهوت ۽ تاڪيد سان ته اوهان جيڪڏهن .نا ڪنهن دور انديشيءَ جي انگريزن ڪي اسان ڏانهن اچڻ جي اجازت ڏني ته ان جو انجام ڏاڍو ڏکيو ثابت ٿيندو.

هڪ ڏاهي جو نقل آهي ته ڪنهن شخص ننڊ ۾ نانگ ڏٺو، جو سندس پيٽ تان لنگهي ويو. ان تي هو ڇرڪ ڀري اٿيو ۽ زاروزار روئڻ لڳو. ماڻهن پڇيس خير ته آهي؟ جواب ۾ چوڻ لڳو: هن نموني نانگ ڏٺم، جيڪو منهنجي پيٽ تان لنگهي ويو. تنهن تي چيائونس ته مڙئي خير آهي، روئڻ جو ته ڪو سبب ئي نٿو سجهي! هن شخص حيرت مان چيو: اوهان ان ڪي ٿوري ڳالهه ٿا سمجهو! ميان اهو نانگ اڄ منهنجي پيٽ تان لنگهيو آهي، سڀاڻي منهنجي جسم ۾ زهر اوتيندي دير نه ڪندو! سو تنهن وانگي:

جيڪو جهوليءَ ۾ نانگ نپائيندو،

اهو سدائين، پنهنجو موت پيو ساريندو.

اوهان جيڪڏهن انگريزن سان جنگ ڪرڻ جي توفيق نٿا رکو ته اسان ڏانهن راهه خرچ اُماڻيو، اسان پاڻهين انهن گدڙن جا ڏند ڪٽا ڪري ڇڏينداسين. اسان جي غازين جو رڳو ايڏانهن پير پوي، پوءِ دنيا ڏسندي ۽ انگريزن ڪي به پتو پئجي ويندو ته ڪنهن بهادر قوم جي همت ۽ حميت ڇا ٿيندي آهي؟

خراسان/افغانستان جي والين، سنڌ جي ميرن ڪي جيڪي ستوهه ڀريا ۽ پروسا ڏياريا، تن جو هنن تي تر جيترو اثر به ڪونه پيو، پر جڏهن انگريز سنڌ اورانگهي وجي، اتي رسيا ته دنيا برابر اهو ڏسي دنگ رهجي ويئي ته انگريزن سان، جن جو ننڍو وڏو، صاحب بهادر جو نقلي پچ پنهنجي پنيان چنبڙائي پيو هلندو آهي، افغان غازين کهڙيون جنيون ۽ تعديون ڪري ڇڏيون، ۽ هر ڪنهن ڏٺو ته پڇاڙيءَ ۾ چٽن ڪاڏل (زخمي) گڏهه وانگي اڪيلي سر اجيو بکيو ريڙهيون پائيندو اچي سنڌ جي آهر (هاڏر) تي اونڌو ٿي ڪريو. اول بازيگرن وارا ناٽ ڪري ڇانوٽيون ۽ بنگلا ڍهرائي پٽ ڪرايائين، جيئن ميرن ڪي پڪ ٿئي ته اجهو انگريز ماڳهين سنڌ مان بسترا گول ڪيو پيا وڃن! مير ته هونءَ به عقل جا انڌا ٿي چڪا هئا، ۽ هنن جو انگريزن تي پڪو ويساهه جمي چڪو هو ته اسان انگريزن ڪي پنهنجي ملڪ مان خراسان/افغانستان وڃڻ جي اجازت ڏئي وڏو ڪارنامو ڪري ڏيکاريو آهي. انگريزن اسان جي ملڪ ۾ ڇانوٽيون

www.sindhsalamat.com books.sindhsalamat.com

وڏيون تہ اسان دل جان سان پنهنجون خلوص ڀريون خدمتون پيش ڪيون. هاڻ ڪير ٿو چئي سگهي تہ انگريز اهي سڀ قرب ۽ قصا، خلوص ۽ خدمتون فراموش ڪري اسان سان ڪي اُبتا پير ڪٽندا يا اسان کي ڪنهن اوڙاهہ يا آڙاهہ ۾ اڇلائيندا! ائين ڪڏهن بہ ٿي نٿو سگهي، ڇو تہ انگريز دوستي ۽ وفاداريءَ جو پورو قدر ڪرڻ چڱيءَ طرح ڄاڻي ٿو:

"دنيا جا طالبو ڇا ڄاڻن تہ دوستيءَ جو عهد اقرار ڇا ٿيندو آهي.

جيڪو سدائين دغا فريب کان ڪم وٺي ٺڳندو رهي ٿو،

اهو، ٻين جي مال ڦٻائڻ، پنهنجي پيٽ پُر ڪرڻ ۽ پنهنجي ڏنڌي لاءِ

ٻين کي ڦاسائڻ کان اڳ ۾ ئي، پاڻ ڏيڻ ۾ ڦاسي پوي ٿو."

جيئن تہ حڪمرانن جي وجود جو پنوڙو، بيوفائي جي مٽيءَ پاڻيءَ سان ڳوهيو ويندو آهي، انگريزن رازن وانگي تيشي هٽ ۾ ڪٽي ميرن جي اتحاد ۽ اتفاق جا محل ڊاهي وڌا. هڪ پاسي حيدرآباد جي ميرن کي ابتيون پٽيون پڙهائي، پنهنجي سڄي ڏاڍ ۾ آندائون تہ ٻئي طرف خيرپور جي ميرن تي هٿ ڦيري سندن مت ڪسيائون.

جڏهن ڏٺائون تہ ٻنهي ڌريون نااتفاقي جي اوڙ ۾ اچي ڦيريون ڪائڻ لڳيون آهن تہ پنهنجا پير پختا ڪري ميدان ۾ سندرا ٻڌي لهي پيا ۽ هڪ ٿي جانٺي سان ميرن کي ڍيري ڪري رکيائون.

انهيءَ سياسي چالبازيءَ کان سواءِ ممڪن ئي نہ هو تہ انگريز هڪدم جهپڙ ڏئي سنڌ کي بڪئي باز وانگر جهٽي وجن ها. هيڏانهن ميرن بہ حماقت ۾ حد ڪري ڇڏي، جيڪڏهن خراسان/افغانستان جي والين کي، سندن صلاح ۽ خواهش موجب، پئسا ڏوڪڙ خرچ کاپار لاءِ ڏياري موڪلين ها تہ اهي خراسان/افغانستان مان ڪيئي ڪٽڪ پاڻ سان آڻي، انگريزن مٿان ماڪڙ وانگي ڪڙڪي سندن ستياناس ڪري ڇڏين ها!

ليڪن ميرن جا ڀاڳ ئي اهڙا هئا، جو هڪ ٻئي جي نااتفاقي کان حرمل جي داڻن وانگي تيڪ ورتل تاندن تي ٻجرندا رهيا. انگريزن پاڻ کي ميدان جو مانجهي ٿي چوايو. انهيءَ صورت ۾ ڪين ائين ٿي سونهيو تہ ڪجهہ وقت اڳ ميرن کي اهڙو چتاءُ ڏين ها، جيئن هو ڪا تياري تہ ڪري وٺن ها، پوءِ جيڪڏهن جنگ ڪري ڪانئن ملڪ کٽين بہ ها تہ ان ۾ ڪو اهم نہ هو- اها ڪمزِيطڪ گيري هئي، جو دوستيءَ جي دلبي

www.sindhsalamat.com books.sindhsalamat.com

۾ ميرن کي غفلت ۾ رکي، اوچتو وجي مٿن ڪاهه ڪري لومڙيءَ وانگي ڪين فريب جو شڪار بڻايائون. اها ڪا بهادري ۽ سورهيائي نہ هئي، بلڪ نهايت ڦٽڪار جوڳي روش هئي.

دشمن کي غافل ڏسي مٿس ڪاهي وڃڻ ۽ کيس زبون ۽ زير ڪرڻ ڪا مردانگي نہ آهي. اهڙي ڪوبہ ڪنهن سان ڪيڏ نٿو ڪري، جيئن انگريزن دوستيءَ جي روپ ۾ ميرن سان ڪئي. (١)

*

(١) مؤلف جيڪا ميرن بابت راءِ قائم ڪئي آهي، سا پنهنجي جاءِ تي، پر ميرن پاران انگريزن ڏانهن مائل ٿيڻ جو اصل سبب اهي ستل سور هئا تہ: "جڏهن ڪڏهن سنڌڙي توکي ڦنڌاران جوڪو!"

ميرن کان اڳ نادر شاهہ ۽ مدد خان پٺاڻ، جيڪي سنڌ سان ڪلور ڪيا، اهي اجا ڪنهن کان وسريائي ڪين هئا تہ احمد شاهہ ابدالي اچي سنڌ جي ڪنڌ تي چڙهيو ۽ ميان عبدالنبي ڪلهوڙي کي دٻ پٽايائين: تو جيڪڏهن ڍل جا ڏوڪڙ اسان کي نہ پهچايا تہ سڄي سنڌ کي تاراج ڪيو ويندو. اهو احمد شاهہ ابدالي، جنهن جي ساراهہ ۾ اها قلم فرسائي ڪيل آهي تہ هيءُ پوريءَ طرح شريعت جو پابند، پڪو ديندار، عالم فاضل ۽ صوفي شاعر هو. ڪي تہ وري کيس "بابا" سڏي ڪاني ڪرامت وارو بہ ڪوٺين ٿا. سياست ۾ سندس اهو مقام ڄاڻايو وڃي ٿو تہ اسلامي اخوت ۽ دوستيءَ جو ڀرم رکندڙ هو. دهلي، بخارا، خراسان، بلوچستان کان وٺي سنڌ تائين سيني حڪمرانن سان صلح سانت وارو سلوڪ رکندو پئي آيو وغيره ان لاءِ ٻيا مورخ تہ ٺهيو، پر خود شاهہ ولي الله دهلوي بہ سندس اتاهين ڪردار جي تعريف ڪئي آهي، سبحان الله!

تنهن کان پوءِ مير سنڌ جي گاديءَ تي ويٺا تہ انهيءَ احمد شاهہ ابدالي جو اولاد ائين مٿن لامارا ڏيندو رهيو، جيئن ڳجهہ ڍوند تي! خاص ڪري شاهہ شجاع "منهن ۾ ملا اندر ۾ ابليس" وانگر انساني اوصاف ۽ اخلاق تي پوچو ڦيري جيڪا بڇڙائي ۽ بيهودگي ڪري ڏيکاري، تنهن تي ڌڪار مان جيتري ڦٽڪار ڪجي، ڪافي نہ ٿيندي. ٻچاڙيءَ ۾ انهيءَ ٺي سياسي دلال پنهنجي اقتدار هٿ ڪرڻ جي عشق ۾ انگريز نصارن کي مسلمانن تي حملي ڪرڻ جا حيلا سيکاري پنهنجي عاقبت خراب ڪئي، تہ سنڌ کي بہ پنهنجي ڪرتوتن سان ڪمزور ڪري ان جي آئيندي لاءِ ڪلور جو ڪارڻ پيدا ڪري ويو.

ميرن پنهنجي مسلمانن ڀائرن جا اهي ڪرتوت ۽ ڪلور ڏسي لاچاريءَ کان نصارن جي پٺ ورتي ڇو تہ جڏهن ڪنهن کي چوڏاري چور ڏسڻ ۾ ايندا آهن تہ اهو ڪاري ڪتي کي بہ پنهنجو دوست سمجهي ان جي مدد جو محتاج ٿي پوندو آهي، انگريز تہ رهيا پنهنجي ماڳ!-مترجم

www.sindhsalamat.com books.sindhsalamat.com

مير شير محمد خان جو فوجي مدد لاءِ قنڌار وڃڻ ۽ ناڪام ٿي واپس اچڻ:

سنڌ ۾ انگريزن هٿان شڪست کائڻ کان پوءِ مير شير محمد خان ۱۲۵۹هه (۱۸۴۳ع) ۾ قنڌار هليو ويو. احمد خانَ لغاري پنهنجي ماڻهن سميت ڪوهستان وڃي مري بلوچن وٽ رهيو. مير شير محمد خان قنڌار پهتو ته سردارن هن جي ڏاڍي پذيرائي ڪئي ۽ ڪيس وڏو مانُ ڏنائون. (۱)

---

(۱) نسخي ب ۾ هي تفصيل ڏنل آهي:

مير شير محمد خان قنڌار جي سردارن کي چوڏهن پندرهن هزارن جون سوڪڙيون ڏنيون، سردارن به ان جي عيوض مير صاحب کي چوويهن هزارن جا تحفا پيش ڪيا. مير صاحب فوجي امداد لاءِ سردارن سان ڳالهه ڪئي ته قسمت اسان جي انين هئي، هاڻ اوهان جي اميد تي هيڏانهن اچڻ ٿيو آهي.

سردارن جواب ۾ چيو: انگريزن جي مقابلي لاءِ گهٽ ڪجهه تو گهرجي. اسان وٽ جيڪو چئن پنجن هزارن جو لشڪر آهي، سواءِ ڪنهن پگهار جي حاضر ڪرڻ ۾ ايندو، وڏيڪ ضرورت پئي ته پنهنجا ڪپڙا وڪڻي به توهان جي پورت ڪنداسين، ليڪن لشڪر گڏ ڪرڻ لاءِ خرچ کان سواءِ چاڙهو نه ٿيندو، خاص ڪري جيستائين خراسان افغانستان جي قبيلن کي شامل نه ڪبو ته انگريزن سان مقابلو ممڪن نه ٿيندو. اسان وٽ جيڪو چئن پنجن هزارن جو لشڪر آهي، سو انگريزن جي توبن جي هڪ ئي حملن ۾ پورو ٿي ويندو. مير شير محمد خان چيو: جڏهن سردارن جو لشڪر مون سان گڏجي هتان هليو ته ڪوئيٽه پهچي اتي به لک رپيا پيش ڪيا ويندا، وري ڍاڍر پهچي هڪ لک ٻيو اتي ڏيڻ ۾ ايندو، پچاڙيءَ ڪڇي ۾ پهچڻ تي سڄي لشڪر جي پگهار ۽ ٻيو خرچ ادا ڪندس، اها سڄي ذميداري منهنجي هوندي.

سردارن مير صاحب جي انجام تي رضامندي ڏيکاري، سردار مير افضل خان کي ڪوئيٽه تائين وڃڻ لاءِ مقرر ڪيائون، جيئن اتي پهچي مير صاحب کان ڏوڪڙ وٺي اچي، فيصلو ٿيو ته مير افضل خان جي انهيءَ رقم آڻي ڏيڻ کان پوءِ قنڌار مان فوجون وٺي ڪوئيٽا پهچڻ جي ڪئي ويندي. افضل خان جڏهن مير شير محمد خان سان گڏجي ڪوئيٽا پهتو ته اتي اچانڪ اهڙي برسات شروع ٿي وئي، جو ڪڏهن ڪانه پئي هئي! انهيءَ الاهي آفت جي ڪري هنن کي هڪ مهيني تائين پشين ۾ رهڻو پيو. افضل خان ڏوڪڙن جو انتظار ڪندو رهيو، پر مير صاحب کي ڪوئيٽه ۾ ڪو پئسو ڪونه مليو، مير صاحب وري وعدو ڪيو ته ڍاڍر هلي پئسن جي ڳڻ ڪئي ويندي. افضل خان اها حقيقت قنڌار جي سردارن ڏانهن لکي موڪلي.

سردارن کيس جواب اُماڻيو ته مير شير محمد خان کي اختيار آهي، جيڪڏهن واپس قنڌار آيو ته اسان وٽ جيڪي ڪجهه آهي، ڪانئس نه رکنداسين. پر جيڪڏهن ڪنهن ٻئي پاسي وڃڻ جو ارادو رکي ٿو ته به وس وارو آهي. ايتري ۾ سردارن کي هرات جو مسئلو درپيش آيو. افضل خان مير شير محمد خان وٽ پنهنجا به چار معتبر ماڻهو ڇڏي پاڻ واپس قنڌار ڏانهن وريو.

ڍاڍر پهچڻ کان پوءِ مير شير محمد خان کي ڪجهه پئسا ملي ويا، سو رات وچ ۾ اتان نڪري ڪاڻ واري قلعي ۾ آيو، جتي احمد خان لغاري به چانڊين جي ڪوهستان مان ٻار ٻچا وٺي اچي ساڻس گڏيو.

www.sindhsalamat.com books.sindhsalamat.com

مير صاحب لشڪر جي مدد لاءِ قنڌار جي سردارن سان بروقت ڪوئيٽہ پهچڻ تي
ٻن ٽن لکن رپين ڏيڻ جي آڇ ڪئي.

سردارن اها سچي حقيقت امير دوست محمد خان ڏانهن لکي موڪلي ۽ ڪانئس صلاح ورتائون تہ مير صاحب کي پنهنجي پاران مُنهن ڏيڻ لاءِ اوهان جو ڪهڙو خيال آهي؟

امير دوست محمد خان جواب ڏنو تہ: اوهان کي ان ڳالهہ کان باز اچڻ کپي، ڇو تہ ڪن سببن ڪري اوهان جي اها مدد مناسب ڪانہ ٿيندي، وڌيڪ اوهان جي رضا ۽ راءِ تي ڇڏيل آهي. امير دوست محمد خان جي انهيءَ چتاءُ ڪان پوءِ سردارن فوجي مدد کان لنوائڻ جي ڪئي، پر مير صاحب کي ظاهري طرح آسري ۾ رکندا آيا. انهيءَ ارادي سان تہ جيئن مير صاحب وٽان ڏوڪڙ هٿ ڪري پنهنجو اُرُ پرين! آخرڪار سردار ڪهندل خان جي پٽ کي ٿورو لشڪر ڏئي ڪوئيٽہ روانو ڪيو ويو، انهيءَ آسري تي تہ جيڪڏهن واقعي مير شير محمد خان کان ڏوڪڙن جو بندوبست ٿيو تہ لشڪر گڏ ڪري ڏانهس موڪليو ويندو.

سردار ڪهندل خان جو پٽ پشين پهتو تہ وري اچي بارش پوڻ لڳي. اهڙو زور ڏيکاريائين، جو ڪوئيٽہ تائين وڃڻ جي واهہ ئي ڪانہ رهي(١). هيءُ ڪيترا ڏينهن اتي رهي پيو، پر مير صاحب وٽان ڏوڪڙن اچڻ جو ڪو امڪان ڏسڻ ۾ نہ آيو.

نيٺ اچي تنگ ٿيو ۽ پنهنجي پيءُ سردار ڪهندل خان ڏانهن پيغام موڪليائين تہ مير شير محمد خان جو ڪو پار پتو نٿو ملي، نہ وري اهڙي حالت ۾ پئسن ملڻ جو ڪو آسرو سجهي ٿو، هاڻ ڇا ڪرڻ کپي؟ سردار ڪهندل خان خط لکي پٽ کي پشين مان واپس گهرائي ورتو. مير شير محمد خان ڪاڻ جي قلعي مان روانو ٿي، اچٽ ۽ قلجي پاسي ويو، جتي وري لشڪر گڏ ڪرڻ جي ڪوشش ڪيائين. هتي سردار سمندر خان جو پٽ محمد صديق خان اچي ساڻس گڏيو. هاڻ هنن صلاح ڪئي تہ خانڳڙهہ (جيڪب آباد) پهچي، انگريزن جي ڇانوڻيءَ تي ڪاهہ ڪجي. انهيءَ دوران بجار خان ڊومبڪيءَ جو پٽ وزير خان پنج سو سوارن سان تاريخ ٢٨-جمادي الاول ١٢٦٠هہ مطابق ١٦-جون ١٨٤٤ع تي پنهنجي منهن خانڳڙهہ جي پسگردائي ۾ پهچي، فوج جي گاهين (گهوڙن لاءِ گاهہ لڻندڙن) ۽ سوارن کي، جيڪي گاهہ پني لڻڻ جي سانگي نڪتل هئا، تن سيني (ستر ڄڻن) کي قتل ڪري سندن گهوڙا ۽ ٻيو سامان قبضي ڪري آيو.

---

(١) پشين ۽ پنجاہ ميلن تي ڪوئيٽہ کان پري اتر پاسي آهي، جتان قنڌار ڏانهن رستو وڃي ٿو، ان جي پڇاڙيءَ ۾ ڪوڙڪ جبل آهي.

www.sindhsalamat.com books.sindhsalamat.com

انگريزن جي فوج، جيڪا خانڳڙهه (جيڪب آباد) جي ڇانوڻيءَ ۾ موجود هئي، تنهن بجار خان ڍومبڪيءَ جو پيڇو ڪونه ڪيو، پر اهو ڪم دلمراد خان کوسي تي رکيائون، جنهن وڃي انگريزن جي فوجين جا لاش دفنايا.

انهيءَ واقعي کان پوءِ وري ساڳي جمادي الثاني جي چوڏهين تاريخ پنج سو بلوچن جو لشڪر اچي محال روپاهه ۾ پيو، جن ميانجي ڳوٺ کان وٺي ٿل تائين ساري آبادي جي غريبن کان مال متاع لٽي ڦري ويچارن کي پينگ ڪري ڇڏيو. ڳوٺاڻن همت ڪري پاڻ ۾ گڏجي، ڦورن جو پيڇو ڪيو ۽ ٿورو گهڻو مال (ڍور ڍڳا) انهن کان واپس ڪرائي آيا. واٽ تي انگريزن جا فوجي اچي هنن جي مٿان پيا، جن لٽيو- لٽيو جا واڪا ڪندي غريبن کي قتل ڪيو ۽ سندن مال کاهي ويا. پوءِ پتو پيو ته ٻه سو ويهه غريب ماڻهو انگريزن جي فوج ماري ڇڏيا آهن.

> غريبن ويچارن کي هڪ پاسي پنهنجي ملڪي لٽيرن ڦريو ماريو ته
> ٻئي طرف وري انگريز فوجين کين قتل ڪري سندن مال لٽي ڦري،
> پنهنجي عدل انصاف جو ثبوت پيش ڪيو. انگريز بهادر اها واهه
> جي بهادري ۽ غريب پروري ڪري ڏيکاري.

ان لاءِ سکر جي عدالت ۾ مقدمو پيش ٿيو. پر غريبن کي ڪجهه به پلي نه پيو، ويچارا ڪڙمي ڪاسبي مفت ۾ ضايع ٿي ويا.(۱) مير شير محمد خان کي ڏهاڙا ڇٽ ۽ ڦلجي ۾ رهي اندازو لڳايو ته هن حالت ۾ فوج جي قلت ۽ ڏوڪڙن جي اڻ هوندي جي ڪري جنگ جو سوال پيدا ٿيڻ مشڪل آهي، ان ڪري واپس ڪاڻ جي قلعي ۾ آيو. ڪو وقت اتي ترسي پيو. ايتري ۾ مير صاحب جي ڀاءُ مير شاهه محمد خان، جيڪو بمبئي ۾ نظربند هو، تنهن کي انگريزن آزاد ڪري ڇڏيو. مير صاحب لاهور وڃي ساڻس ملاقات ڪئي.

احمد خان لغاري ڪوهستان مان نڪري بهاولپور جي والي نواب بهاول خان جي حد ۾ داخل ٿيو. مير صاحب کي ڏاڍيون تڪليفون درپيش آيون. ٻه دفعا سندس سامان ساڙيو ويو. سندس دربدرائي الڳ ٿي. پڇاڙيءَ ۾ سڀ آس پلي، انگريزن کي عريضيون لکي سنڌ ۾ رهڻ جي اجازتَ وٺي گوشه نشين ٿي ويو.

سنڌ جا ٻيا مير، جيڪي اجا انگريزن وٽ نظر بند هئا، تن ٻه وطن واپس ورڻ لاءِ

---

(۱) ان لٽ ڦر ۾ ميان عبدالحڪيم کي ڦريو ويو، ۽ سٺ سترهن ماڻهو مارجي ويا، مرحوم محمد قاسم عليه الرحمت انهيءَ غم ۾ رحلت ڪري ويو. هيءُ واقعي ربيع الثاني ۱۲۶۰هه (۱۸۴۳ع) ڌاري پيش آيو.

www.sindhsalamat.com books.sindhsalamat.com

حيلا هلايا تہ جيئن نظربنديءَ مان نڪري سرڪاري وظيفن تي پنهنجي ما ڳ پهچي وقت گذارين، پر اجا تائين تہ ڪجھہ ڏسڻ ۾ نٿو اچي. ماڻهن ۾ ڪيئي هاوائا (افواهہ) پيا هلن تہ خبر ناهي ميرن کي اجا ڇو نظربند ڪري رکيو ويو آهي. (١)

*

(١) سنڌ مان ٽالپورن جي حڪومت ختم ٿيڻ کان پوءِ حاڪمن مان جيڪي وڏي اثر وارا هئا، تن کي انگريزن قيد ڪري پهريان بمبئي پوءِ ڪلڪتي ۾ نظربند ڪري رکيو، جيڪي آخر اتيئي وفات ڪري ويا. انهن مان: مير نصير خان ١٢٦١هہ (١٨٤٥ع)، مير صوبدار خان ١٢٦٢هہ (١٨٤٦ع) ۽ مير شهداد خان ولد مير نور محمد خان ١٢٧٤هہ (١٨٥١ع) ڏاري فوت ٿي ويا. ڪجھہ سالن کان پوءِ سندن لاش اتان آڻي پنهنجي وطن ۾ دفنايا ويا- مترجم.

(الوحيد سنڌ آزاد نمبر ١٠٩، ١٦-جون ١٩٣٦ع جي حوالي سان)

مير رستم خان ولد مير سهراب خان ١٨٢٠ع ۾ سنڌ جي خيرپور واري گاديءَ تي وينو. ١٨٤٣ع ۾ خيرپور ڇڏي، حيدرآباد آيو، جتان انگريز کيس قيد ڪري پوني وٺي ويا، جتي سال ١٨٤٦ع ۾ وفات ڪيائين.

جنگ نامو مياڻي، مرزا گل حسن احسن ڪربلائي، مهراڻ ١-٢-١٩٥٧ع.

www.sindhsalamat.com books.sindhsalamat.com

(۹۳)

مير علي مراد خان پاران انگريز سرڪار جون خدمتون سرانجام ڏيڻ، ان جي بدلي ۾ اهوئي ڪيس حاصل ٿيڻ تہ: جنهن ظالم جي مدد ڪئي، خدا تنهن ظالم کي ان تي ئي مڙهيو:

انگريزن جڏهن خراسان/افغانستان فتح ڪرڻ لاءِ سنڌ ۾ اچي پير پاتو تہ مير علي مراد خان ساڻس پنهنجي دوستي ۽ وفاداري ثابت ڪرڻ ۾ ڪين گهٽايو. سندن لاءِ هر قسم جي رضاجوئي ۽ خيرانديشي جا جتن ڪندو رهيو. اها ڳالهہ بلوچ اميرن ۽ رئيسن کي ڪانہ ٿي وڻي، جنهن ڪري هو ان تي ناراض ٿيندا پئي رهيا. (۱) ڪيترن تہ ان تي اعتراض بہ ٿي ڪيو تہ انگريزن جي دوستيءَ جا گل بيوفائي جي خزان کان خالي نہ آهن.

مير صاحب انهن کي گهڻو ئي سمجهايو تہ انگريزن سان دوستي رکڻ ڪري فتنا فساد ختم ٿي ويندا، انهيءَ ۾ ئي پنهنجي ڀلائي آهي تہ انگريزن سان رهاڻ ڪجي، جيئن ڪوبہ اندريون يا ٻاهريون وڳوڙ پيدا نہ ٿي سگهي، پر جي ڪا اهڙي ڳالهہ ٿئي بہ تہ انگريزن جي مدد سان انهيءَ کي منهن ڏئي سگهجي. پر هنن تي انهيءَ صلاح ۽ نصيحت جو ڪو خاص اثر نہ ٿيو.

آخرڪار انگريزن جي دوستي پڌري ٿي پئي ۽ ميرن کي اهي ڏکيا ڏينهن ڏسڻا پيا، جن جو ڪو تصور ئي ڪري نٿي سگهيو. هنن مان ڪي جنگ ۾ شڪست کائي ڀڳا تہ ڪن کي قيد ڪري سنڌ کان ٻاهر ڪيڏي پرديس ۾ نظربند ڪيو ويو، جتي هو سنڌ جي وڻن ڏسڻ لاءِ سڪندا رهيا. مير علي مراد خان پنهنجي عادت کان مجبور انگريزن جي خدمت چاڪري ڪندو آيو، جيئن اهي هر حال ۾ راضي رهندا اچن. هن پهريان اهو ڪارنامو ڪري ڏيکاريو، جو مير شير محمد خان جڏهن انگريزن سان نئين

---

(۱) مير قومي عصبيت جي ڪري بلوچن کي سنڌين کان وڌيڪ گهرندا هئا. ان لاءِ فرنگي ڪمپني جي ڊائريڪٽرن انگلنڊ ڏانهن رپورٽ موڪلي هئي تہ ٽالپور ڌاريا آهن، سندن ظلمن جي ڪري سنڌي رعايا تنگ آهي. (جنت السنڌ مولائي شيدائي، ص ۶۷۱)

www.sindhsalamat.com books.sindhsalamat.com

سر جنگ جوڙڻ لاءِ لشڪر گڏائي رهيو هو، جيتوڻيڪ ڪيس ڪاميابيءَ جي ڪا اميد نہ هئي تہ بہ سندس همت تي آفرين هجي جو وري بہ انگريز جهڙي جبل سان ٽڪر کائڻ جا سانباها ڪندو رهيو! پر مير علي مراد خان پنهنجي حرفت سان انگريزن جي وفاداري جو قسم کڻي وجي، مير شير محمد خان جي ڏاڏي مير احمد خان سان مليو. ان جي وسيلي جيڪي جنگي جوڌا مير شير محمد خان جا ساٿاري هئا، تن کي عهدن ۽ ملازمتن جي آسري پاڻ ڏانهن ڪري وڌائين. مير شير محمد خان جڏهن اها صورتحال ڏٺي تہ پنهنجن جي سورن کان جنگ جي پچر ڇڏي فرار ٿيڻ تي مجبور ٿيو.

مير شير محمد خان کي مات ڪرڻ کان پوءِ خبر پئي تہ محمد علي خان اوپر ۾ اپي(۱) واري علائقي طرف شورش ڪري اٿيو آهي ۽ سنڌ ڏانهن اچڻ جي ڪوشش پيو ڪري، تہ جيئن انگريزن جي خلاف نئين سر ڪو طوفان کڙو ڪيو وڃي.

مير علي مراد خان جو عام مختار شيخ علي حسن، جيڪو اپي ۾ هن جي پاران مامور هو، محمد علي خان جي مقابلي لاءِ تيار ٿيو. ٻنهي پاسن کان ڇڪري لڳي، جنهن ۾ ڪيئي ماڻهو قتل ٿي ويا. مير علي مراد خان خبر پوڻ تي پنهنجي سر اپي ڏانهن ڪاهي ويو ۽ وڃي محمد علي خان سان مقابلو ڪيائين ۽ اتان فتحمند ٿي واپس وريو. اهڙيءَ ريت مير موصوف هر هنڌ ڪامياب ٿيندو رهيو. محمد علي خان اتان فرار ٿي درياهہ پار ڪري وڃي، روجهاڻ مزاري جو پاسو ورتو ۽ مير رستم خان جي پٽ مير محمد حسن خان سان مليو. اجا اها شورش ڍري ٿي تہ ٻئي پاسي کان وڏيري ولي محمد خان چانڊڪا پرڳڻي جي سربراهہ بلوچن جو ٻارهن هزارن جو لشڪر وٺي انگريزن تي ڪاهڻ جو ارادو ڪيو. اهو اڳيئي انگريزن مٿان ڏمريل هو ۽ موقعي جي ڳولا ۾ پئي رهيو. ان جو اڀڙو تہ ڏهڪاءُ پيل هو، جو خود انگريز بہ ڪانئس ڪنبيا ٿي.

مير علي مراد خان جڏهن ان جي ارادي کان واقف ٿيو تہ وڃي چانڊڪا پهتو. اتي وڏيري ولي محمد خان کي سمجهائي انگريزن جي فرمانبرداري ۾ آڻڻ لاءِ ڪوشش ڪيائين، پر هو اها ڳالهہ مڃڻ لاءِ تيار نہ ٿيو. نيٺ ان سان جنگ ڪري ڪيس ٻڌي انگريزن وٽ آندائين. پڇاڙيءَ ۾ اهو بہ انگريزن جو مطيع ٿي انعام اڪرام وٺي وڃي پنهنجي گهر ويٺو.

اهڙيءَ طرح جنهن بہ انگريزن سان سرڪشي ٿي ڪئي، تنهن کي مير صاحب ڪن ممت ڪري يا لالچ تي انگريزن جي تابعدار ٿي بڻايو. جيڪي سنڌس حڪم تي نٿي هليا، تن لاءِ نادري حڪم صادر ڪري ڇڏيائين، تہ انهن کي جتي بہ ڏسو قتل

(۱) بهاولپور جي هيٺين مٿين ايراضي کي اُپو- لمو سڏيو ويندو آهي. -مترجم

www.sindhsalamat.com books.sindhsalamat.com

ڪري ڇڏيو. انهيءَ سختيءَ ڪان ڪيترا سرڪش ڪَرُ نئي ڪٽي سگهيا. ليڪن ڪوهستان جي علائقن ۾ رهندڙ بيباڪ بلوچن تي مير صاحب جي ڪنهن به حڪم جو ڪو خاص اثر نه پئي ٿيو. مير علي مراد خان اها سڄي چتڪتائي پراين جي پُٽ وٺي پنهنجن مٿان شروع ڪري ڏني هئي، جو اهي (انگريز) ڪيس هر ڪنهن مهم سر ڪرڻ تي خلعتن سان نوازيندا ۽ سندس چاڪريءَ واري گادي بحال رکندا ٿي آيا.

خدا شل نه ڪنهن کي اهڙو خوار خراب ڪري جو پيچ لٽڪائيندو، ڏارين جي ٽڪر تي ائين بي مروتي ۽ بي حجابيءَ سان پنهنجن کي انهن جي ظلم ستم جي سرڪڻ ڦاهيءَ ۾ ڦاسائيندو ۽ بي درديءَ سان سندن سر ڪٽائيندو رهي!

انهيءَ بڇڙي روش ۽ رفتار اختيار ڪرڻ ۾ هن کي نقلي مذهبن جي دعويدارن، يهودين، مجوسين توڙي نصارن سان سنمک ٿيڻ لاءِ جيڪي جتن ۽ وچن ڪرڻا ٿا پون، تن تي شيطان به شرمندو ٿو رهي. اها ڀلا ڪهڙي شريف قوم، معزز قبيلي، ڪهڙي ماڳ ۽ ڪهڙن ماڻهن جي چڱَ مڙسي تي سگهي ٿي!

افسوس آهي جو،
زماني مان مهر محبت هلي وئي،
پنهنجي پرائي جي ڪنهن کي به تميز نه رهي.
دنيا مان عدل انصاف موڪلائي ويو، حاڪمن به لاهي پاهي ظلم تي
سندرو ٻڌو.

*

www.sindhsalamat.com books.sindhsalamat.com

مير علي مراد خان مٿان، دشمن پاران قرآن تي لکيل عهدنامي جو ورق ڦاڙي غائب ڪرڻ جو الزام، انهيءَ الزام جي آڌار تي انگريزن کي بانور ڪرائڻ- شيخ علي حسن جي ظاهرظهور نمڪ حرامي، جنهن تي مير صاحب جون هميشه مهربانيون ٿينديون پئي رهيون:

هن کان اڳ بيان ٿي آيل حقيقتن موجب اها ڳالهه واضح ٿي چڪي ته خيرپور جي حڪمران مير علي مراد خان ٽالپور سنڌ هٿ ڪرڻ پيري انگريز سرڪار سان ڪيڏا قرب ۽ احسان ڪيا ۽ کين مٿانهون ڪرڻ لاءِ پنهنجن کي به پوئتي رهائي ڇڏيائين. هوڏانهن به هن جون دوستداريون ۽ وفاداريون سارينديي کيس هر طرح جي عنايت ۽ نوازشن سان پئي مانائتو ڪيو ويو. پنهي جو اهو اتساهه ان ڪري هڪ ٻئي سان هلندو ٿي آيو، جو هوڏانهن انگريزن لاءِ هن ڌارئي ملڪ (سنڌ) ۾ مير صاحب جهڙن ڇاڪرن جي ضرورت هئي ته هيڏانهن مير کي به پنهنجي ملڪ ۾ اوپرو ثابت ٿيڻ تي انگريزن جي اوٽ گهربل هئي. ائين ٻئي هڪ ٻئي کان سڌيءَ اڻ سڌيءَ طرح ڪم ڪڍندا ٿي آيا.

مير علي مراد خان جي انگريزن وٽ وڏي عزت هئي. پاڻ جڏهن به وٽن ملاقات لاءِ ٿي ويو ته کيس مان ڏيڻ لاءِ توبن جي سلامي ڏني ٿي ويئي. نيپئر صاحب هن کي پنهنجي دسترخاني تي پاڻ سان گڏ وهاري ماني کارائيندو هو.

جڏهن بجار خان ڊومبڪي ۽ جکراڻي قبيلي وارن ڪوهستان ۾ انگريزن خلاف بغاوت ۽ بلوي واريون خطرناڪ حالتون پيدا ڪيون ته ان کان اڳ جو انگريز بهادر بذات خود ڪو قدم کڻي، مير علي مراد خان پنهنجو ڪاڏو پيتو حرام ڪري وڃي ڪوهستان رسيو ۽ انهن کي پنهنجي سورهيائي سان ويڙهه ۾ هارائي، گرفتار ڪري انگريزن آڏو حيدرآباد موڪلي ڏنائين. انگريزن وري ان کي مير علي مراد خان ڏانهن خيرپور اماڻي سندس عزت افزائي ڪندي کيس اهو محسوس ڪرايو ته ملڪ جا والي اڪيلا اسان کين آهيون، پر ان ۾ اوهان جو به حق آهي.

مير صاحب ڪلي خوش ٿي جکراڻين کي پنهنجي سفارش ۽ ذميواري تي انگريزن

وٽ نوڪريون ونرائي ڏنيون، ڇو تہ سندن جهڳڙو هو ئي ان لاءِ! تڏهن تہ هڪدم هٿيار ڦٽا ڪيائون. باقي بجار خان ڊومبڪي کي مير صاحب ڪو وقت خيرپور ۾ پاڻ وٽ نظربند رکي، ٿوري عرصي گذرڻ تي ڪيس گذر بسر لاءِ انعام ۽ جاگيرون ڏئي خوب خوش ڪيو. جيڪو پوءِ پنهنجي موت مري ويو. سندس موت کان پوءِ پوين کي مير صاحب رضامنديءَ سان انگريزن کان معافي ونرائي ڏني، جيڪي پنهنجي ٿاڪن تي وڃي ٿانيڪا ٿيا.

ان کان علاوه بہ مير صاحب انگريز سرڪار جون جيڪي دلئون جانئون خدمتون سرانجام ڏنيون ۽ سندن ٻيون ڇيئيون چاڪريون ڪيون، تن جي تفصيل لاءِ پورو ڪتاب گهرجي.

ٻيو تہ چور چڪار يا لچ لونبڙ چورين ۽ ٻين بڇڙاين ڪري مير علي مراد خان جي رياست ۾ حد ٽپي اچي لڪندا هئا تہ انگريز انهن جا ڏنڊ ڏوهہ بہ مير صاحب جي ماڻهن کان سندس اطلاع يا اجازت کان سواءِ پرائي وٺندا هئا يا انهن کي قيد ڪري وٺي ويندا هئا. ان جي هوندي بہ مير صاحب ڪڏهن منهن ۾ گهنج نہ وڌو ۽ انگريزن جي رضامنديءَ جو خيال ڪندي خاموش رهندو آيو.

مير صاحب جي ملاقات لاءِ جيڪڏهن انگريزن پاران وٽس ڪو هلي ٿي آيو تہ ان جي وڏي عزت سان آجيان ڪري سندس مهمانيون ڪرڻ ۾ اينديون هيون. انگريزن جيڪي بندوقون، تمنچا ۽ پلا گهوڙا مير صاحب کي تحفي ۾ ٿي ڏنا، ان کان وڌيڪ قيمتي سوکڙيون مير صاحب موٽ ۾ کين سندن مان مرتبي موجب ڏيندو هو. خاص ڪري جڏهن هندستان مان وائسراءِ سکر جي ڇانوٽيءَ ۾ آيو تہ مير علي مراد خان سندس حضور ۾ پهچي کيس لکن رپين جا زيور، هٿيار (سون ۽ جواهرات سان جڙيل) پيش ڪيا، جن کي ڏسي حاضرين جون اکيون جهانورا کائڻ ٿي لڳيون. انهن کان علاوه ولايتي عربي گهوڙا ۽ پلئون پل اٺ، جن جي قيمت بہ مني لک تائين ليکجي، مير صاحب پاران صاحب بهادر جي نذر ڪيا ويا.

مير صاحب جنهن دليريءَ ۽ دلاوريءَ سان ڪوهستان ۾ رهندڙ سرڪش بلوچن کي زير ڪيو، تنهن بابت شاعرن قصيدا لکي کيس هن ريت خراج تحسين پيش ڪئي:

"اهي ماڻهو، جيڪي ڏاڍا سرڪش ۽ خونخوار هئا،
خيبر جي پهودين وانگي انهن کي ڪنهن جو بہ ڊپ نہ هو.
اهي چور، ڌاڙيل، ڪاٽڪو، شاهينگ ۽ ڇا ڇا نہ هئا،
انهن جو ڌنڌو ئي، لٽ ڦر، قتل ۽ غارت گري هو.

www.sindhsalamat.com books.sindhsalamat.com

انهن جي آزار کان رعيت ته هميشه عذاب ۾ ٿي رهي،
پر خود حڪومت به انهن کان ڪنبندي رهندي هئي.
پر نيٺ سندن راهون رد ٿينديون ويون!
۽ فتني فساد جون پاڙون پٽجي ويون!
اهي ڪوهستاني ايذا ته زور ۽ خطرناڪ هئا،
جو دراني ۽ نادري دور کان اڙدايون ڪندا ٿي آيا.
انگريز سرڪار پنهنجي فوج ۽ هٿيارن جي قوت تي،
جنهن جي سربراهيءَ مير علي مراد خان ٿي ڪئي.
جڏهن وجي ڪوهستاني وحشين تي ڪاهه ڪئي،
ته انهن جا حوصلائي خطا ٿيندا ويا جنگ ۾.
هي به گهٽو ڪجهه هئا، پر مير علي مراد خان وڏيڪ هو،
جنهن ٻيلا ئي شينهن وانگي گجندي للڪارون ٿي ڪيون.
هيءُ جيڏو بهادر هو، تيڏو ئي خدا ڪيس عقلمند بڻايو هو،
ايڏو ئي هن جو مان مرتبو ۽ ملڪ ۾ دبدبو هو.
هن جي طاقت ۽ حشمت، عقل ۽ همت طفيل،
ڪوهستاني سرڪشن کي آخر شڪست نصيب ٿي.
هيءُ اسلامي حڪمران، حيدري حمايت سان،
فتح مند ٿيو جيئن خيبر ۾ مسلمان فتحياب ٿيا هئا.
هن جي مردانگي، سورهيائي ۽ اورچائي تي،
انگريزن به دل کولي پنهنجي زبان سان داد ڏنو.

ايڏي وڏي مهم سرانجام ڏيڻ کان پوءِ انگريز هيڪاري وڌيڪ مير صاحب جي عزت ڪندا رهيا ۽ ڪيس جيءَ ۾ جايون ڏيڻ لڳا!

بيشڪ ڳالهه به اهڙي هئي، جنهن جو هر حالت ۾ قدر ڪرڻ کپندو هو. ليڪن اوچتو مير صاحب جي ڪن نمڪ حرام ماڻهن جي ڪن ڀرڻ تي انگريز پرمنڙيا ٿي پيا ۽ مير صاحب کي پنهنجي دل تان لاهي، نظرن کان ڪيرائي ڇڏيائون- جيڪو داستان الڳ درج ڪجي ٿو.

ماڻهن کي جڏهن انهيءَ سازش جي خبر پئي ته هر ڪو حيرت ۾ پئجي ويو ڇو ته اها ڳالهه ئي اهڙي اٿائي هئي ۽ ايڏانهن ڪنهن جو گمان ئي ڪونه هو ته ڪو ائين به ٿي سگهي ٿو؟!

مير صاحب جو خاص ماڻهو، شيخ علي حسن ڀريان ڇا هو ۽ پوءِ ڇا ٿيو؟ اها

مير صاحب جي مهر هئي، جنهن سان هو وچي وڏي مان مرتبي تي پهتو، ايتري قدر جو سڄي ملڪ تي جڻ سندس ئي ڌاڪ هئي، جنهن جي زور تي پنهنجي الڳ حڪومت پئي هلايائين. هن جو ايڏو ته مٿو اچي ڦريو جو پنهنجي ڳوٺ ٻيرلوءِ ۾ داخل ٿيندو هو ته سندس حڪم تي توبون ڇوڙيون ويندون هيون، جن جو آواز سکر جي ڇانوڻيءَ تائين ٻڌڻ ۾ ٿي آيو.

انهيءَ هٺ ۽ هوڙهيائي ڪان هن نمڪ حرامي جو رويو اختيار ڪيو: مير علي مراد خان، جيڪو انگريزن سان عهدنامو ڪيو هو، اهو قرآن مجيد جي پوين (اڇن) ورقن تي لکرايل هو. علي حسن ان مان هڪ پنو وچ مان ڦاڙي ان جي جاءِ تي ٻيو پنو لکي اُتي هٽي چڏيائين، جنهن ۾ ڦيرگهير ڪيل هئي.

انهيءَ خيال سان ته جيئن انگريزن کي بانور ڪرائي سگهجي ته قرآن مجيد جي ورقن تي لکيل عهدنامي سان خود مير صاحب هٿ چراند ڪئي آهي. جيڪڏهن واقعي مير صاحب اهو ڪڏو ڪم پاڻ ئي ڪيو هجي ها ته پوءِ اتان نڪتل پنو به پنهنجي هٿن سان ڦاڙي ساڙي گم شم ڪري ڇڏي ها. جيڪا عقلمندي جي تقاضا هئي ۽ مير صاحب پاڻ وڏو هوشيار، زماني شناس، داناءُ شخص هو. ان ڪان ڪيئن ٿي اهڙي خطا ٿي سگهي ٿي، جو عهدنامي وارو اصل پنو بدلائي اهو ساڳيو پنو ڪنهن ٻئي جي هٿ ۾ ڏي ها- ائين ته ممڪن ئي نه هو.

ٻئي طرف مير صاحب جهڙي بلند ناموس ۽ شان شوڪت واري حڪمران کي اهڙي خسيس ڪم ڪرڻ جي ڪهڙي ضرورت هئي، اها ڳالهه ڪو به سياڻو سيبتو قبول نٿو ڪري سگهي. اهو سڄو ڪڌائپ ڀريو ڪارنامو شيخ علي حسن جو ئي هو، جنهن نمڪ حرامي ڪان پنهنجو ائين ڪارو منهن ڪيو.

جيڪڏهن اها حقيقت ائين نه هجي ها ته اڳتي هلي، جڏهن انهيءَ سازش جي الزام ۾ مير صاحب تي مصيبت نازل ٿي ته ان وقت اهي نمڪ حلال ڪيڏانهن غائب ٿي ويا، جن تي هن جا ايڏا احسان هئا!

انگريزن مير صاحب جي بدخواهن پاران ڪيل سازش تي ڏمرجي مير علي مراد خان کي رياست جي عهدي تان برطرف ڪري ڇڏيو- ڇا ڪيڏي نه عبرت ۽ افسوس جي ڳالهه آهي!! مير صاحب جيتوڻيڪ اڪيلو رياست مان نه پئي ڪاڏو، پر ان مان انگريزن جو پيٽ به ڀريندو ٿي آيو- تڏهن به انهن ائين ڪيو! جيڪو سندن شان وٽان نه هو.

آخر اهو ڪهڙي انصاف، مذهب ۽ ملت جو دستور ليکجي!

www.sindhsalamat.com books.sindhsalamat.com

(٩٥)

شيخ علي حسن جي نمڪ حرامي ۽ مير علي مراد خان جون مٿس مهربانيون:

شيخ علي حسن (نياڳو ۽ چنڊو) اصل هندستان جو رهاڪو هو، جتان اسڪندر خان خاگواني سان گڏ آيو، ۽ مير علي مراد خان وٽ ملازم ٿيو. سندس ڪم بارگيري (گهوڙن جي چيٽ ڪرڻ) هو. ڪيس ڇهه ست رپيا پگهار ملندي هئي. هيءُ اهڙو شيطان ماڻهو هو جو ابليس کي به دنگ ڪري ٿي ڇڏيائين.

مير علي مراد خان هن جو مان مرتبو وڌائيندو ويو ۽ ڪيس مٿاهين درجي تي رسايائين، تان جو وڃي مير صاحب جي سرڪار جو مدارالمهام ٿيو. هن کي پگهار کان سواءِ وقت به وقت انعام اڪرام ملندا رهيا ٿي. انهن عنايتن ۽ نوازشن جي باوجود مير صاحب اجا وڌيڪ سندس عزت ڪندو ٿي رهيو، جيئن چوندا آهن ته: جيڪو جهڙو هوندو، آخر تهڙو ئي ثابت ٿيندو، بڇڙو انت بڇڙو ٿيندو، ۽ چڱو نيٺ چڱو ٿيندو. جيڪو به شاناٺتو ماڻهو، ڪنهن ڪميني ماڻهوءَ کي اڪيون پوئي مان ڏيندو ۽ مٿس اعتبار ڪندو رهندو ته اهو پڇاڙيءَ ڪيس نقصان ضرور رسائيندو ۽ ان مان ڪا به چڱائي حاصل نه ٿيندي. زماني جي دانائن انهيءَ قسم جا رايا ڪيترن تجربن ۽ مشاهدن کان پوءِ ٻين جي سبق سکڻ لاءِ اهي عام اڳيان آندا آهن.

شيخ علي حسن، جنهن جي بنياد ۾ ئي ڪا چڱائي ڪانه هئي، ايڏي مان مرتبي هوندي، جيڪو مير صاحب طرفان ڪيس عطا ٿيل هو، انهن سيني نيڪين ۽ نعمتن توڙي نوازشن کي فراموش ڪري سنئون سڌو نمڪ حرام ٿي، مير صاحب جهڙي ولي نعمت سان اندروني نموني دشمني رکڻ لڳو: ”لئيم ماڻهن مان مروت جي اميد رکڻ ائين آهي، جيئن رات جي پيٽ ۾ سج جي ڳولا ڪئي وڃي.“

ان لاءِ هن باب ۾ بهرام گور جو قصو بيان ڪجي ٿو.

بهرام گور، عجم جي بادشاهن مان هڪ بادشاهه هو. هيءُ جوانيءَ جي مستيءَ ۾ عيش عشرت ڪندو ٿي رهيو ۽ شڪار جو ڏاڍو شوقين هو، ان ڪري گهڻو وقت ان ۾ گذرندو هئس. انهيءَ مصروفيت جي ڪري حڪومت جو ڪاروبار پنهنجي وزير جي

www.sindhsalamat.com books.sindhsalamat.com

حوالي ڪري ڇڏيو هئائين.

اهو وزير ڏاڍو نالائق ۽ نادان هو، ان ڪري بهرام گور جي حڪومت ڏينهون ڏينهن زوال پذير ٿيڻ لڳي. وزير جي انهيءَ نالائقي ۽ ناداني ڪي ڏسندي بهرام گور جي هڪ مخالف ساٿس جنگ جو فيصلو ڪيو.

اها خبر جڏهن بهرام گور کي پئي ته غفلت مان سجاڳ ٿي، وزير کي گهرائي کانئس پڇا ڪيائين ته هي ڇا ماجرا آهي؟ هاٿي بنا ڪنهن دير جي دشمن سان مقابلي جي تياري ڪرڻ کپي. وزير جواب ۾ عرض ڪيو: خزاني جون سموريون پيٽيون خالي ٿي چڪيون آهن، دشمن سان مقابلي لاءِ ناڻي جي گهرج پوي ٿي، خالي هٿين ته مقابلو ڪرڻ بلڪل محال آهي.

بهرام گور، وزير جو اهو جواب ٻڌي، ڪو وقت ٽهيءَ ۾ پئجي ويو. پوءِ ڪنڌ مٿي ڪري چيائين: اها سڄي خطا منهنجي آهي، جو تو جهڙي نالائق ماڻهوءَ کي پنهنجو وزير ڪري رکيم، ۽ حڪومت جي واڳ تنهنجي هٿ ۾ ڏئي ڇڏيم. پنهنجي ڪئي جو ڪوبه علاج نه آهي- ائين چئي گهوڙي تي چڙهي شڪار تي هليو ويو. جڏهن شڪار ڪري موٽيو ته واٽ تي هڪ ڌنار کي ڏٺائين، جيڪو ڪتي کي وڻ ۾ ٽنگي ماري رهيو هو.

بهرام گور اهو لقاءُ ڏسي گهوڙي جي واڳ ورائي ڌنار وٽ آيو، ۽ هن کان پڇيائين ته: ڪتي ڪهڙو ڏوهه ڪيو آهي، جو تون ان کي مارڻ پيو؟ ڌنار ادب سان وراڻيو ته عالم پناهه!

"ڪميني کي اختيار حوالي ڪرڻ ائين ئي آهي. جيئن نانگ پنهنجي جهوليءَ ۾ نپايو وڃي."

بزرگن جو چوڻ آهي ته ڪميني تي اعتبار نه ڪيو وڃي. مون هن ڪتي تي ڀانور ڪيو ۽ پنهنجي رڍن جو ڌڻ هن جي حوالي ڪري ڪم سان نڪري ٿي ويس. مون کي پڪ هئي ته هيءَ نمڪ حلال ٿي رهندو، ۽ ڌڻ جي چڱيءَ طرح حفاظت پيو ڪندو، پر ڏٺم ته منهنجو ڌڻ روز بروز گهٽبو ٿي ويو. مون سوچ ڪئي، پر ڪجهه سمجهي نه سگهيس، ته آخر ڪهڙي مصيبت جي ڪري ائين ٿي رهيو آهي- ايتري ۾ خبر تڏهن پيم، جڏهن سڄو ڌڻ ئي تلف ٿي ويو. اڄ ڇا ڪيم جو ڌڻ مان باقي بچيل رڍن کي هن ڪتي جي حوالي ڪري پاڻ پاسو وٺي لڪي ويهي رهيس.

ٿوريءَ دير کان پوءِ ڇا ڏسان ته بگهڙ جي مادي پريان ڦرندي ويجهو آئي ۽ ڪتي سان گانڍرجي پئي. ڪم لهڻ کان پوءِ هن پنهنجي مرضيءَ تي هڪ رڍ کي ورتو ۽ ڪيس

www.sindhsalamat.com books.sindhsalamat.com

گهلندي جهنگ ۾ غائب ٿي ويئي. هاٿي آءُ انهيءَ ڏوهه ۾ ڪٽي ڪي ماري رهيو آهيان.

بهرام گور جڏهن ڏنار جو قصو ٻڌو تہ دل ۾ چوٽ لڳو: هيءُ ڏنار ۽ ڪتي وارو قصو، هوبهو منهنجي ۽ وزير جي قصي سان ملي ٿو! اهو سوچي جيئن جاءِ تي پهتو تہ وزير کي گرفتار ڪرڻ جو حڪم ڏنائين. هو گرفتار ٿي آيو تہ کيس قيد ۾ وڌائين ۽ سندس سموري ملڪيت سپاهہ ۾ ورهائي ڇڏيائين، تنهن کان پوءِ جاچ ڪرايائين تہ وزير جا ڪي خط هٿ آيس، جيڪي هن دشمن کي لکيا هئا، اهو ساڳيو ئي شخص هو، جنهن بهرام گور سان جنگ ڪرڻ ٿي چاهي.

رياست ۽ حڪومت جي والين ۽ سربراهن تي واجب آهي تہ ڪنهن بہ نالائق ۽ نادان ماڻهوءَ تي ڪو اعتبار نہ ڪن ۽ انهن کي پنهنجي اختيار ۽ اقتدار جي واڳ نہ سونپين، ڇو تہ ان مان ڪا چڱائي ٿيڻي ناهي، ۽ اتان ئي فتنا فساد پيدا ٿين ٿا. شيخ علي حسن پنهنجي نيت بد رکڻ ۽ نمڪ حرامي ڪرڻ سبب مير علي مراد خان جي نظرن ۾ ڪري پيو ۽ کيس اتان نيڪالي ملي ويئي. پوءِ در در رلندو، ڌڪا ڌوما کائيندو، اچي سکر نڪتو، جتي بہ قرار نہ آيس. اتان وري ملتان ۽ لاهور ويو، پر ڪٿي بہ ڪو چارڙهو نہ ڏنائين.

*

www.sindhsalamat.com books.sindhsalamat.com

انگريزن طرفان ڪلام مجيد جي ورق بدلائڻ تي مير علي مراد خان خلاف جاچ:

مير علي مراد خان خلاف جيڪي خفيه سازشون ٿينديون هيون، تن جو نتيجو آخر اهو نڪتو، جو مير علي مراد خان خلاف انگريزن سکر ۾ هڪ ڪميشن ويهاري، جنهن ۾ باقاعدي مقدمو داخل ڪيو ويو. انهيءَ مقدمي ۾ مير صاحب پاڻ حاضر ٿي عدالتي سوالن جوابن جو نظارو ڪيو. مير موصوف ڪڏهن اهڙو واقعو نه ڏٺو هو، پر سرڪار آڏو لاچار ٿي پيو، انهيءَ خوف کان ته متان ڪٿي ٻي ڪا مصيبت نازل نه ٿئي!

مير صاحب جي مهر، جيڪا عهدنامي لاءِ ڪم آندي ٿي ويئي، ريزيڊنٽ صاحب جي دور ۾ گم ٿي چڪي هئي، جنهن لاءِ مير صاحب پاران سرڪار کي اطلاع به ڏنل هو. اها مهر شيخ علي حسن هٿ ڪري لڪائي رکي هئي، ۽ جيڪي به جعلي ڪاغذ مقدمي جي ثبوت ۾ تيار پئي ڪيا ويا، تن تي اها مهر ڪتب آندي ٿي ويئي. اها ڳالهه انگريزن کي به هئي، پر ان تي ڌيان نٿي ڏنائون، ڇو ته هنن کي هر حال ۾ ڪوڙي ڪارروائي ڪرڻي هئي.

مير صاحب مقدمي جي جوابدهي لاءِ عدالت ۾ آيو، ته ڪائنس ارڙهن هزار رپين جي گهر ڪئي ويئي، پر پاڻ انڪار ڪيائين. ڪو وقت اهو رڳڙو هلندو رهيو. مير صاحب جي حريفن نيٺ اهي پئسا ادا ڪري ڇڏيا، جيئن مير صاحب چڱيءَ طرح اڙجي وڃي.

ڪميشن جي بينڪ پوري ٿي. مير صاحب ڪيترو وقت پنهنجي موروثي ملڪيتن تي قابض رهيو. ان دوران ليوڪس صاحب سکر کان هندستان هليو ويو. اهو مقدمو گهڻو وقت التوا ۾ رهيو، ان جي لاءِ هندستان مان به ڪا باز پرس نه ٿي.

نيٺ جيڪو فيصلو ٿيڻو هو، سو ٿي ٿيو. انگريزن، مير صاحب جون اهي ملڪيتون پنهنجي قبضي ڪيون، جيڪي ان جون پنهنجون هيون ۽ مرحوم مير سهراب خان (مير علي مراد خان جي والد) پنهنجي وصيت نامي ۾ به لکيون هيون، انهن جا نقل به عدالت ۾ پيش ڪيا ويا. انگريزن چا ڪيو جو انهن مان جيڪي گهٽ پيدائش

www.sindhsalamat.com books.sindhsalamat.com

واريون زمينون هيون، اهي مير صاحب جي حوالي ڪري باقي پاڻ ڦباٽي چڏيائون. مير صاحب ويچارو مجبوريءَ ڪان ڪجي نہ سگهيو، ۽ چپ چٽيندو رهيو. مير سهراب خان جي وصيت هن ريت هئي:

"رياست جي پڳداريءَ لاءِ پهريون حق مير رستم خان جو هوندو، ان ڪان پوءِ مير مبارڪ خان ان جو حقدار ليکجڻ ۾ ايندو، تنهن ڪان پوءِ مير علي مراد خان جي حق جو وارو ايندو."

انهيءَ وصيت مطابق جڏهن مير رستم خان وغيره ڪونہ رهيا تہ رياست ۽ ملڪ جي پڳداري جو حقدار سنئون سڌو مير علي مراد خان هو، پر انگريزن ان جي ابتڙ عدل انصاف ڪيو.

انهيءَ عدل تي چو نہ روئجي، ۽ دنيا جي روش تي چو نہ کلجي(۱).

*

(۱) خيرپور جو حڪمران مير سهراب خان ٽالپور ۲۷-صفر ۱۲۴۶هہ مطابق ۱۸۳۰ع ۹۰ سالن جي چمار ۾ لاڏاڻو ڪيو. سندس جاءِ تي مير رستم خان حڪومت ۽ رياست جي واڳ ورتي، پر ٿوري عرصي ڪان پوءِ مير علي مراد خان انگريزن سان مليو، مير رستم خان کي هٽائي پاڻ رياست جو والي ٿي ويٺو، جيئن بيان ٿي چڪو آهي. -مترجم

www.sindhsalamat.com books.sindhsalamat.com

انگريزن طرفان مير علي مراد خان تي چڙهائي - ڪانئس اهي ملڪيتون ڪسڻ، جن جو پڳ سان تعلق هو ۽ پڇاڙيءَ ۾ ڪيس رياست جي عهدي تان ئي معزول ڪري ڇڏڻ:

سکر ۾ قائم ڪيل ڪميشن جي بيٺڪ ختم ٿيڻ کان پوءِ ١٨٥٨ع مطابق ١٢٦٨هه (١٨٥١ع) ربيع الاول جي مهيني ۾ سنڌ جي ڪمشنر فريئر صاحب جو حڪم صادر ٿيو تہ هندستان جي گورنر جنرل جي فرمان موجب اهي ملڪيتون، جيڪي مرحوم سهراب خان جي وصيت سان تعلق رکن ٿيون، مير علي مراد خان جي حوالي ڪيون وڃن. باقي ٻيون ملڪيتون انگريز بهادر جي تحويل ۾ رکجن. ان سان گڏ مير علي مراد خان کي رياست جي عهدي تان معزول ڪيو وڃي ٿو، جو هن رياست ۾ وڏيون خطا ڪاريون ڪيون آهن. اهو حڪم ملندي جناب استورٽ صاحب(١) شڪارپور جو ڪليڪٽر ۽ ٻيا عملدار پلٽڻ سميت مقابلي لاءِ تيار ٿي ويا.

خانڳڙهہ (جيڪب آباد) مان جيڪب صاحب سوارن ۽ توبن سميت اچي شڪارپور رسيو. هڪ رات اتي رهي ٻئي ڏينهن سکر روانو ٿيو. شڪارپور ۾ هوءِ هواءِ ٿي ويئي تہ وري لشڪر چرپر ۾ اچي ويو آهي. هاڻ يا تہ اهو بهاولپور تي وڃي چڙهندو يا وري خيرپور وڃي مير علي مراد خان تي ڪڙڪندو. پر اصل ڳالهہ جي ڪنهن کي جاڻ نہ هئي.

انهيءَ عرصي ۾ مير علي مراد خان سرديءَ جي موسم گذارڻ لاءِ شڪار سانگي خيرپور کان ٻاهر هو، ڪيس پوئيان جي ڪا خبر نہ هئي. هن جي ماڻهن، جيڪي تعداد کان ٻاهر هئا پر سندن عقل پورو سارو هو، ماڻهن جي افواهہ ٻڌي پنهنجي منهن سوچيندا ٿي رهيا. ڪڏهن ٿي چيائون تہ لشڪر جو رخ بهاولپور ڏانهن آهي، ڪڏهن ٻئي داڻيائون تہ ڪنهن ٻئي پاسي آهي. جڏهن خيرپور جو خيال ٿي آين تہ سندن دماغ ڪم نٿي ڪيو. پڇاڙيءَ ۾ ڪڪ ٿي بڪواس ٻئي ڪيائون: اسان کي ڪهڙي خبر تہ اهو لشڪر وڃي ڪنهن تي چڙهائي ڪندو. مير صاحب کي بہ جيڪي خبرون چارون ٿي موڪليائون، اهي سندن هٿ جون گهڙيل هيون، انهن ۾ ڪا حقيقت ڪانہ هئي.

---

(١) جنهن جي نالي شڪارپور ۾ استورٽ (استور) گنج آهي.

www.sindhsalamat.com books.sindhsalamat.com

جيڪب صاحب درياهہ ٽپي روهڙي ۾ آيو تہ ان وقت مير صاحب کي انگريزن جي لشڪر جي اچڻ جي خبر پئي. مير صاحب اها صورتحال ڏسي چوڻ لڳو: مون انگريزن جو ڪهڙو گناهہ ڪيو هو جو بنا ڪنهن سبب ۽ قصور جي مون تي لشڪر چاڙهي آيا آهن؟ ائين ڪندي لشڪر اچي سندس سر تي چڙهيو ۽ متيون منجهي ويس، پوءِ تہ سنڌ جي ڪمشنر کان وٺي شڪارپور جي ڪليڪٽر تائين لکپڙهہ ڪندو رهيو تہ آءٌ اجا سوڌو سرڪار جو خيرخواهہ ۽ فرمانبردار آهيان، مون پنهنجي پاران سرڪار نامدار جي خدمت ۽ خلوص ۾ ڪا بہ ڪوتاهي نہ ڪئي آهي، ان حالت ۾ هيءُ لشڪر ڪشي ڇو روا رکي ويئي آهي؟

هاڻ بہ آءٌ حڪم موجب جتي ڪٿي حاضري ڀرڻ لاءِ تيار آهيان، رڳو اشاري جي دير هئي. باقي هيڏي ساري لشڪر آڻڻ جو ڪهڙو جواز تي سگهيو ٿي. ائين منهنجي مٿان منهنجا دشمن ڪلاڻڻ اوهان جي منهن وٽان نہ هو.

انهن چنين چپاٽين جو وقت گذري چڪو هو، ان ڪري انگريزن تي ڪو اثر نہ پيو، سو جواب ڏيڻ کان لنوائيندا رهيا. پر جي ڪو اڙيو ٿڙيو جواب بہ ڏنائون پئي تہ ان ۾ بہ اجايون سجايون ڳالهيون هيون، پيو مڙئي خير.

مير صاحب نيٺ پورٽيءَ مان شڪار تان آهو ڪٽي، پاڻ شڪار ٿيڻ لاءِ اچي انگريزن جي دام اندر پيو! ڪين گهٽيئي گهگهراٽيون ڪيائين تہ مان اچ بہ اوهان جو غلام ۽ تابعدار (١) آهيان. پر انگريزن مٿس ڪو رحم نہ ڪيو. چوندا ناهن تہ ميوي پچڻ کان پوءِ باغبان جا ڪن ٻوڙا ٿي پوندا آهن. انگريز بہ پنهنجي مطلب پويان هئا، ان ڪري مير صاحب جون ٻوليون نہ ٻڌائون.

اينتري ۾ سنڌ جو ڪمشنر ٻين عملدارن سان ڪراچيءَ مان جهاز ۾ سوار ٿي اچي روهڙي ۾ لٿو ۽ سڌو روهڙيءَ لڳ پٽنيءَ پهچي، جيڪب صاحب وٽ آيو، جيڪو اڳ ۾ ئي اتي پڙاءُ ڪري وينو هو.

ٻئي ڏينهن ڪليڪٽر وچي مير علي مراد خان سان نائچ واري هنڌ ملاقات ڪئي. ٿوري دير سانس ڳالهيون ٻولهيون ڪري وري واپس پٽنيءَ ۾ آيو، ان جي پنيان مير صاحب بہ ڪمشنر صاحب سان ملڻ لاءِ پٽنيءَ ويو. مير صاحب کي وڏي عزت سان آڻي سانس ڳالهيون ڪيون ويون. ٿوري دير گذرڻ تي کيس رخصت ڏني وئي. انهيءَ مختصر ملاقات کان پوءِ ماڻهن ۾ اچي اهو چوٻول شروع ٿيو جو بيان کان ٻاهر هو. جيترا وات اوتريون ڳالهيون، جنهن کي جيئن تي آيو، تيئن تي زبان هلايائين. انهيءَ هل هلائي کان پوءِ انگريزن نيٺ هڪ اشتهار نامو جاري ڪيو.

---

(١) مير صاحب پورٽي کان نائچ ۾ آيو، جتان لکپڙهہ شروع ڪيائين. اهو هنڌ ٻني عاقل لڳ ميرپور ماٿيلي جي پرسان موجود آهي، جتي اڳاٽي زماني کان نائچ "بند" ٻاڻيءَ لاءِ ٻڌل آهي. (تاريخ سنڌ ج١- ص ٢٨٠).

www.sindhsalamat.com books.sindhsalamat.com

انگريزن طرفان جاري ڪيل اشتهار نامو - مير علي مراد خان جي معزولي ۽ ملڪيتن جي ضبطيءَ بابت:

عام خاص ماڻهن جي ڄاڻ لاءِ سرڪار پاران پڌرو ٿو ڪجي ته: مير علي مراد خان ولد مرحوم مير سهراب خان ٽالپور خيرپور جو مير!

سنڌ جون ڪيتريون ملڪيتون، جيڪي اصل ۾ انگريز سرڪار جون هيون، تن تي دغابازي ۽ جعلسازيءَ ذريعي قبضو ڪري چڪو آهي. اهو مسئلو جيئن ته گواهي کان سواءِ حل ٿيڻو نه هو، ان ڪري مير صاحب خلاف سرڪار بهادر کي جيڪي شڪايتون مليون، تن جي ڇنڊڇاڻ لاءِ هڪ ڪميشن ويهاري ويئي، جتي مير صاحب کي به حاضر ٿي پنهنجي صفائي پيش ڪرڻ جو موقعو ڏنو ويو، پر مير صاحب پنهنجي مٿان مڙهيل الزامن بابت ڪابه صفائي پيش ڪري نه سگهيو، ٻئي طرف گواهن جي زباني اهو ثابت ٿي ويو ته قرآن مجيد جو اهو ورق، جنهن تي عهدنامو لکيل هو، ان کي اتان ڪڍي انهيءَ جي جاءِ تي ٻيو پنو چنبڙايو ويو- جنهن ڪري عهدنامي ۾ ڦير گهير ٿي ويئي.

مير صاحب اها دغابازي ۽ جعلسازي ان ڪري ڪئي ته جيئن ڪي وڏا پرڳڻا سندس قبضي ۾ اچي وڃن. ائين ڪرڻ سان هڪ ته سرڪار بهادر جو نقصان ڪيائين ٻيو وري پنهنجي عزت ۽ پنهنجو ايمان، ٻئي برباد ڪري چڪو آهي.

سرڪار نامدار کي مير علي مراد خان جي ملڪيت ۾ ڪنهن به قسم جي دست اندازي (هٿ چراند) جو ڪو ارادو ڪونه هو، نه وري ان لاءِ ڪو بهانو ڳوليو ٿي ويو. بلڪ سرڪار جي هميشه کان اها خواهش هئي ته مير صاحب پنهنجون ملڪيتون سنڀالي امن امان سان خوش وقت گذاريندو رهي.

ليڪن جيئن ته مير صاحب جو سڄو ڏوهه ثابت ٿي چڪو آهي، انهيءَ حالت ۾ گورنر جنرل صاحب بهادر کي اهو منظور ناهي ته مير صاحب جو ايڏو وڏو قصور معاف ڪرڻ ۾ اچي (جيڪو هو رياست ۾ ڪري چڪو آهي) ۽ ڪيس بغير ڪنهن سزا جي ڇڏيو وڃي.

www.sindhsalamat.com books.sindhsalamat.com

ان بابت سرڪار پاران هن اشتهار نامي وسيلي پڌرو ڪجي ٿو ته مير علي مراد خان کي رياست جي عهدي تان معزول ڪيو وڃي ٿو. هن کي پنهنجي موروثي ملڪيت کان سواءِ جيڪا سندس والد مرحوم مير سهراب خان وصيت موجب ڏني ويو آهي، باقي سڄي ملڪيت، جنهن تي هن جو قبضو آهي، سرڪار نامدار جي حوالي ڪرڻي آهي. هن ڪان پوءِ رعايا کي به آگاهه ٿو ڪجي ته پاڻ کي انگريز جي حڪم جو تابعدار سمجهي، ان موجب هلندي رهي. هن کي ڪنهن به قسم جي تڪليف نه ڏني ويندي. هر ڪنهن کي سرڪار پاران امن امان، حفاظت ۽ عدل انصاف جو يقين ڏيارجي ٿو. فقط

تاريخ ١٨-جنوري ١٨٥٢ع مطابق ١٩-ربيع الاول سن ١٢٦٨هه. (١)

گورنر جنرل هندستان جي حڪم موجب سنڌ جي ڪمشنر وٽان پڌرو ڪيل.

*

(١) سيپني نسخن ۾ ١٨٥٨ع ۾ لکيل آهي، جو درست ناهي. صحيح ١٨٥٢ع آهي. ١-محرم ١٢٦٨هه مطابق ٢٧ آڪٽوبر سال ١٨٥١ع تو ٿئي ۽ ربيع الاول جي پڇاڙيءَ موجب ١٩-جنوري ١٨٥٢ع جو حساب ٿو بيهي. -حبيبي

www.sindhsalamat.com books.sindhsalamat.com

مير علي مراد خان جو پنهنجي موروثي ملڪيت کان مايوس ٿيڻ، جيڪا سنڌ پڳداري سان لاڳاپيل هئي ۽ مير صاحب جي پڳهاردار سپاهين جو مسئلو:

انهيءَ اشتهار جي پڌرائي کان پوءِ مير علي مراد خان پنهنجي پڳداريءَ سان لاڳاپيل ملڪيتن ۽ سرداريءَ کان مايوس ٿي ويو. هن وٽ فقط اهي جاگيرن جا ٽڪرا وڃي رهيا، جيڪي مرحوم مير سهراب خان سنڌس لاءِ مقرر ڪري ويو هو.

ٻيون ملڪيتون، جيڪي اوڀر ۾ اپي ۽ بلاڪ (١) ۾ ۽ اولهه ۾ نوشهري پاسي هيون، سڀ انگريزن جي تحويل ۾ اچي ويون، جن تي انگريزن جا ڪارندا مقرر ٿي ويا. مير صاحب جي ملازمن کي اتان نيڪالي ڏني ويئي.

انگريزي عملدارن ڪجهه وقت پٺتيءَ ۾ رهي، نئين هٿ آيل ملڪيتن تي قبضو ڄمايو ۽ ٻيو بندوبست ڪيائون. مير صاحب وٽ جيڪي ڪاغذ هئا، اهي ڪانئس وٺي انگريزن جي دفتر ۾ داخل ڪيا ويا. مير علي مراد خان ڪنهن به قسم جي وڳوڙ کان پاسو ڪندو رهيو. انهيءَ ڪم کان واندو ٿي هر ڪو پنهنجي منزل ڏانهن روانو ٿي ويو. ڪي انگريز پاڻيءَ واري جهاز ۾ ڪراچي هليا ويا ته ڪمشنر صاحب اپي واري سبزل ڪوٽ ڏانهن ويو. شڪارپور جو ڪليڪٽر اسٽورٽ صاحب ريگستان ۽ ناري جي علائقي ڏانهن ته جيڪب صاحب وري پنهنجي فوج سميت پٺتيءَ ۾ رهي پيو. مير صاحب وٽان سمورو سامان توبخاني سميت وٺي انگريزن پاڻ وٽ هٿيڪو ڪيو.

مير علي مراد خان پنهنجي ڳاراٽي ۽ ويسوري ۾ ڪو وقت نائچ واري هنڌ درياهه جي ڪناري ترسي، پنهنجي قسمت تي ڳوڙها ڳاڙيندو رهيو. سنڌس لشڪر جا سپاهي جن کي ڪيتري وقت کان پگهارون ڪونه مليون هيون، پنهنجي ليکي پريشان هئا. انهن جي خرچ پکي جو مدار به مير صاحب جي انهن ملڪيتن جي پيداوار تي هو. جيڪي انگريز ڪانئس کسي پنهنجي کاتي ۾ داخل ڪري چڪا هئا.

انهيءَ اڻ تڻ کان مير صاحب الڳ حيران پريشان هو ته سنڌس ڪارندا جدا ڳڻتين

---

(١) بلاڪ بڙدن جو علائقو (بڙدڪو).

www.sindhsalamat.com books.sindhsalamat.com

۾ هئا ته آخرڪار هيءُ روزگار ۽ ڪاروبار ائين ڪيستائين هلي سگهندو. آخرڪار انگريزن سان وري لکپڙهه هلائي ويٺي ته هيءُ کهڙو قانون ۽ انصاف آهي جو سپاهين جون پگهارون روڪيل آهن، جيڪي انگريزن وٽان ئي مير صاحب وٽ اچي ملازم ٿيا هئا. انهن کي مير صاحب جي ڪسيل ملڪيتن ۽ محصولن مان پگهارون ملنديون هيون، هاڻي جڏهن ساڳيون ملڪيتون انگريزن جي قبضي ۾ اچي چڪيون آهن ته سپاهين جو حساب به انهن کي ڏيڻ کپي. بهتر آهي ته پگهارن جو بندوبست انگريز سرڪار پاڻ ڪري ني حالت ۾ سپاهي فساد ڪڙو ڪندا.

اهي حال ڏسي ڪن سپاهين مير صاحب جي ڪارندن کي اچي ڳچيءَ کان ورتو ته اسان کي پگهارون پري ڏيو، ان تان فساد شروع ٿيڻ وارو هو ته انگريزن پنهنجا سوار موڪلي ڏنا ته وڃي انهن سپاهين جو دماغ درست ڪن. هنن مير صاحب جي سپاهه کي گهڻو ئي سمجهايو، پر هو ڪونه مڙيا. نيٺ ٻنهي ۾ ويڙهه اچي لڳي، مير صاحب جي سپاهين مان ڪيترا مارجي ويا ته ڪي گرفتار ٿيا. ان کان پوءِ مير صاحب جي سپاهين جا ڏيرڏرا ٿي ويا. پڇاڙيءَ انگريزن انهن سپاهين جي پگهارن ڏيڻ جو فيصلو ڪيو ۽ پنهنجي خزاني مان ڪين پگهارون ادا ڪيائون.

سپاهين کي مير علي مراد خان جي مهر لڳل چٺيءَ تي پگهارون مليون، جيڪي راهداريون وٺي پنهنجي پنهنجي ڳوٺن ماڳن ڏانهن هليا ويا. پگهارن جي انهي رڳڙي ۾ مير صاحب جي ڪيترن خاص ماڻهن کي وارو ملي ويو جن هٿڙيون هٽي پنهنجا گهر ڀريا، خاص ڪري ديوان امل راءِ جيڪو ڪليڪٽر جي دفتر ۾ نشاندهي لاءِ مقرر ٿيل هو، تنهن گهڻن سپاهين جا مٿا ڪوڙي ڇڏيا.

سپاهين جي برطرفي کان پوءِ مير صاحب وٽ وڃي صرف به ماڻهو: هر هڪ حافظ حڪمت خان ۽ در محمد خان ملازمت ۾ رهيا، جن لاءِ به انگريز ڏمريل هئا ۽ مير صاحب تي زور بار رکيائون ته انهن کي چلتو ڪري، پر مير صاحب لکپڙهه ڪري انهن جون ملازمتون بحال رکايون.

مير علي مراد خان پنهنجي جوانمرديءَ، سخاوت ۽ عقل ۾ پنهنجو نظير پاڻ هو. سنڌ جي اڳين ميرن ۾ به هن جو ثاني ڪونه هو. جوندا آهن ته جيڪڏهن سياڻو پکي ڪوڙڪيءَ ۾ ڦاسي ته ان کي صبر کان ڪم وٺڻ گهرجي، سو مير صاحب به اهڙيءَ طرح صبر شڪر ۾ رهيو. ماڻهن کي گمان هو ته مير صاحب پنهنجي همت ۽ جوانمرديءَ جي ڪري ڪجهه نه ڪجهه ڪري ڏيکاريندو جو ته:

رند ڪڏهن مصلحت جا محتاج نه رهندا آهن، مير صاحب به انگريزن جي حڪم

ڪان منهن ڪونہ موڙيو، هنن جيئن ٿي چيو ۽ جيئن پئي چاهيو، مير صاحب تيئن ئي پئي ڪيو. پڇاڙيءَ جڏهن ڏنائين تہ هتان جا انگريز حاڪم توڙي عملدار ڪيس ڪنهن خيال ۾ نٿا آڻين تہ مجبور ٿي پنهنجي وڪيلن جي معرفت لنڊن جي عدالت ۾ پنهنجو مقدمو داخل ڪيائين، ڏسجي ٿو ته ٿئي! هر ڳالهہ انسان جي قسمت جي وس آهي.

رب ڪي جيئن وٽندو، تيئن ڪندو.

مير صاحب انهيءَ تنگيءَ جي ڪري، جا ڪيس گهٽ آمدنيءَ جي ڪري درپيش هئي، ڪڏهن بہ حوصلو ڪونہ هاريو ۽ ان حال ۾ بہ سخاوت کان هٿ نہ روڪيائين. اهڙن ڪريم طبع انسانن جي اڳيان روءِ زمين جا خزانا ڪا حيثيت نٿا رکن.

*

www.sindhsalamat.com books.sindhsalamat.com

شيخ علي حسن بابت جيڪو وڏي حسرت سان دنيا مان ويندو رهيو!

پير علي گوهر راشديءَ جي وفات کان پوءِ شيخ علي حسن بلڪل بي يارو مددگار ۽ نڌڻڪو ٿي، پير صاحب واري چوٿين حصي حاصل ڪرڻ لاءِ جتن ڪرڻ لڳو، پر وريس ڪاريءَ واري ڪک! ليڪن انگريزن ايترو ڪيو، جو سندس نمڪ حلاليءَ عيوض ڪيس مرڻ تائين ٻه سؤ روپيا مهينو وظيفي طور مقرر ڪري ڏنائون، پر هن اهو حقير وظيفو وٺڻ کان انڪار ڪيو ۽ ڏاڍا افسوس ارمان ڪندو رهيو. انت هانوَ سڙندي کان بمبئي روانو ٿيو، جتي پنهنجو مقدمو داخل ڪيائين، انهيءَ اميد تي ته ضرور ڪجهه نه ڪجهه ملي پوندو. هي بمبئيءَ ۾ ته داخل ٿيو، پر پنهنجي مقصد تائين ڪونه پهچي سگهيو، ڪيس ملڪ الموت اڳو پوءِ ٻئي جهان ڏانهن رسائي ڇڏيو. هي پنهنجي اختراءَ (بُهتان بازي) وارو دفتر پنهنجي اعمال نامي سان گڏ کڻي وڃي قبر ۾ قراري ٿيو. (۱).

"جيڪو به دنيا جي لالچ ۾ اچي ٻئي ڪنهن کي نقصان رسائڻ جي ڪوشش ڪري ٿو. جنهن کي دوستيءَ جي حق ۽ نمڪ خوريءَ جو ڪو به خيال ۽ لحاظ ڪونه ٿو رهي، جيڪو ڪنهن به مسلمان کي ڏسي وائسي ڏک ڏيڻ ۾ ڪا به رعايت روا نه ٿو رکي ۽ هر طرح ان جي آسودگيءَ ۽

---

(۱) شيخ علي حسن مرڻ کان اڳ سرچارلس نيپيئر جي منشي مرزا علي اڪبر کي گهرائي پنهنجي گناهه جو اقرار ڪيو. ان وقت هڪ پوليس عملدار کي به سڏايو ويو هو، ته جيئن ٻنهي جي روبرو اها زباني يادگيري لاءِ لکي وڃي. شيخ علي حسن ٻڌايو ته مان مسڪينيءَ جي حالت ۾ مري رهيو آهيان. اوهان منهنجي ڪفن دفن جو انتظام ڪجو. انگريز سرڪار مون کي جيڪي به سؤ رپيا ماهوار وظيفي طور ڏيڻا ڪيا آهن، منهنجي مُئي کان پوءِ اهي منهنجي عيال کي ڏيارجو.
پڇاڙيءَ ۾ چيائين ته مير علي مراد خان سان مون جيڪا نمڪ حرامي ڪئي آهي، ان جو هاڻ خدا جي اڳيان ڪهڙو جواب وڃي ڏيندس؟ مون مير صاحب جي خلاف جيڪا ڪميشن جي آڏو شاهدي ڏني، سا بلڪل ڪوڙي هئي، چو ته آءٌ مير صاحب جو دشمن بڻجي چڪو هئس. - مترجم
(الوحيد سنڌ آزاد نمبر، ص ۱۰۴، ۱۶ جون ۱۹۳۶ع)

www.sindhsalamat.com books.sindhsalamat.com

زندگيءَ کي تاراج ڪرڻ لاءِ تيار رهي ٿو، ان کي نيٺ ڪنهن ڏينهن ڪنهن جي آهه اچي رسندي ۽ ڪيس بي مراد ڪري مارينديءَ."

شيخ مذڪور سان به ايئن ئي ٿيو. جنهن دوستيءَ ۽ نمڪ خوريءَ جو حق نه نڀايو ۽ ورهين جا ورهيه مير صاحب سان گڏ رهي ڪائي پي، پوءِ به سڀ ڪجهه وساري ڪيس نقصان رسائڻ جي ڪوشش ۾ ڪين گهٽايو، هُو هميشه حرص ۽ حوس جي باهه ۾ پچرندو رهيو. شيخ ۽ سندس ساٿي بهتان بازيءَ جي پڳ ٻڌي انگريزن جي در تي ڊوڙندا رهيا ۽ ان جي ڏوڏ مٿان هرڪي ڪرسين تي ويهي پنهنجا ڪارناما دهرائيندا رهيا، پر ڪين ڪوبه نتيجو نصيب نه ٿيو- سواءِ ان جي، جو دنيا جو غم ۽ دولت جي حسرت دل ۾ ڪٽي، هڪ ٻئي پويان مري جهان ڇڏي ويندا رهيا.

دنيا ٻارن جي راند ۽ عبرت جي جاءِ آهي. هن جي اهائي روش هلندي اچي ٿي، ته پاڻ کي سنواري سينگاري ۽ نامردمن کي آزمائي! افسوس آهي انهيءَ شخص تي، جنهن بي ڏڙڪ ٿي دين دنيا جو ڏينهو ڦوڪ ڏئي وسائي ڇڏيو ۽ ظلم ستم جو بار ڪلهن تي کنيو.

شيخ ۽ سندس ساٿارين جي ئي چوڻ تي انگريزن مير صاحب کي ملڪيت تان بي دخل ڪيو ۽ انهن ظلمن جو بار پنهنجي ڪلهن تي کڻي، هي دنيا ڇڏي!

هيٺري لکڻ جو مقصد اهوئي آهي، ته جيڪو به هن دنيا ۾ زندگي گهاري ٿو، تنهن کي جيڪڏهن ننڍن وڏن ۾ جتي ڪٿي عزت، آبروءَ جي ضرورت آهي ۽ چاهي ٿو ته ڪانئس ڪا اهڙي اوکي ڳالهه ظاهر نه ٿئي، جو ڪيس پريشاني ۽ پشيماني ڏسڻي پوي، ته ڪيس کپي ته آدميت جي آئين کان قدم ٻاهر نه رکي ۽ بي اصولن ۽ گمراهن جي ڪڌ لڳي، پنهنجو سڀڪجهه سندن حوالي ڪري پاڻ کي ذلت ۾ نه وجهي.

"مون کي جيڪي چوڻو هو، سو چئي ڏنم هاڻ سڀڪجهه تنهنجي مرضي تي ڇڏيل آهي."

هتي اختصار طور سڀ واقعا قلمبند ڪيا ويا آهن، وڌيڪ ان لاءِ قلم فرسائي نه ڪرڻ ۾ آئي ته متان ڪٿي ڪنهن جي طبع ڪجهه گوارا ڪري نه سگهي!

انگريزن هتي اچي ۽ هتي رهي پنهنجي قانون مطابق ڪي ئي بي راهه رويون ۽ بي انصافيون ڪري ڏيکاريون، جهڙوڪ: خاندانن جي ننگ کي بي ننگ ڪرڻ، پردي دار عورتن جي بي پردگي، [ڏاڍ ۽ ظلم سان] بازارين ۽ رستن جي تعمير- جيئن

www.sindhsalamat.com books.sindhsalamat.com

مشهور آهي تہ: استورٽگنج جي بازار نهرائي وٺي جيئن اُن مان هرڪنهن کي فائدو پهچندو رهي.

پر ان ڳالهہ سان گڏ اها ڪارستاني بہ ڪو ٻڌائي، تہ انهيءَ ڪم لاءِ ڪيترن، غريبن جا گهر ڊهرايا ويا، مسجدون ڊاهي پٽ ڪرايون ويون، ۽ مقبرن کي متائڻ کان بہ نہ گهبرايو ويو، يعني جيئرن لاءِ تہ آزار مچايائون پر مئلن کي بہ قبر ۾ قرار ڪرڻ ڪونہ ڏنائون.

سندن عدالت سراسر ذلالت، قاضي رشوت خور، منشي بلڪل ڪاريءَ مس وانگي ڪارمنهان آهن، جيڪي سڀ جو خانو خراب ڪندا تا رهن. ان کان علاوه پيو بہ ان باري ۾ گهڻو ڪجهہ هو، پر ان کي ڪنهن ٻي وقت لاءِ ڇڏيو ويو.

انهن حقيقتن جي آذار تي هي ڪتاب "تازه نواءِ معارک" لکي پورو ڪيو ويو آهي. اميد آهي تہ بلند فطرت، صاحب بلاغت ۽ فصاحت پنهنجي پاڪ نظر ۽ حسن اخلاق سان تحسين ۽ آفرين سان نوازيندا، تہ "عطا تي اها عين عطا" تيندي. ٻيءَ حالت ۾ جيڪڏهن عيب جوئي جي نوبت درپيش اچي تہ بہ "عطا جي خطا" درگذر فرمائيندا، جو آءٌ پنهنجي ٻي هنريءَ کان واقف ۽ ان جو معترف آهيان.

طريقت جا پانڌيئڙا، اڌ جَــــوَ جــي عيوض بہ،

بي هنر کان اطلس جي قبا خريد ڪونہ ڪندا.

اميد آهي تہ جيڪو بہ لطف ۽ عطا سان هن نسخي جو مطالعو ڪندو، سو خير جي دعا سان ضرور ياد فرمائيندو!

هي نسخو ٢٥ جمادي الثاني ١٢٧١هہ (١٨٥٦ع) ڌاري قلمبند ڪيو ويو.

بقلم محمد حسن ولد مولانا مرزا عطا محمد

رمضان المبارک ١٢٧١هہ

---

www.sindhsalamat.com books.sindhsalamat.com

(٢)

تازن معرڪن جي تاريخ

(ليکڪ: منشي عطا محمد شڪارپوري)

بابت

عبدالحي حبيبي افغاني

جا

جوڙيل

تعليقات

www.sindhsalamat.com books.sindhsalamat.com

(۱)

ايسٽوڪ ڪُٽنب EASTWICKS

i. Edward Back House

انهيءَ نالي سان ٻه ڀائر سنڌ ۽ افغانستان ۾ سرڪاري عهدن تي رهيا، سندن پيءُ رابرٽ وليم ايسٽوڪ ۱۷۷۷ع-۱۸۶۵ع هو. هن جو ٻيو پٽ ايڊورڊ بيڪ هائوس ايسٽوڪ ۱۸۱۴ع ۾ ڄائو. جنهن آڪسفورڊ ۾ تعليم ورتي، سال ۱۸۳۶ع ۾ فوج سان بمبئيءَ ۾ آيو جتي مشرقي ٻولين جي تعليم ورتائين.

هي سنڌ ۽ ڪاٺياواڙ ۾ سرڪاري خدمتون سرانجام ڏيندو رهيو، هن کي سنڌ ۽ ايران جي تاريخ جي مطالعي سان گهڻي دلچسپي هئي، سنڌيءَ ۾ ٻه هڪ لغت لکي هئائين.

۱۸۴۲ع ڌاري بيمار ٿيڻ ڪري هندستان ڇڏي فرئنڪفرٽ هليو ويو، جتي ٻولين جي مطالعي دوران ٻوپ جو گرامر ترجمو ڪيائين، آخرڪار ۱۸۴۵ع ۾ هندستاني ايسٽ انڊيا ڪاليج جو استاد مقرر ٿيو، ۱۸۵۱ع ۾ هندستان جي سياسي معاملن جو معاون ٿيو. ۱۸۶۰ع ڌاري تهران جي سفارتخاني ۾ ڪم ڪيائين. ان کان پوءِ هندستان ۾ داخلا ڪاتي جو سيڪريٽري ٿيو ۽ علمي شغل جاري رکندو آيو. گلستان سعدي، انوار سهيلي، باغ بهار ۽ ٻيا ڪتاب انگريزي ۾ ترجمو ڪيائين. هندستاني گرامر، سنڌ ۽ ايران ۾ پنهنجا مشاهدا ۽ قديم نامه هند لکيائين ۽ انسائيڪلو پيڊيا برطانيڪا لاءِ ڪجهه ڪم ڪيو هئائين. هن جي وفات ۱۶-جولاءِ ۱۸۸۳ع ۾ ٿي هئي.

ii. Robert William Joseph

ايڊورڊ جو ڀاءُ رابرٽ وليم جوزف ايسٽوڪ ۱۸۰۸ع ۾ پيدا ٿيو. هُو تعليم مڪمل ڪرڻ کان پوءِ ۱۸۲۶ع ۾ هندستان آيو ۽ ڪجهه وقت کان پوءِ سنڌ ۾ پاٽنجر جو سياسي معاون ٿيو. ۱۸۳۹ع ۾ حيدرآباد جي ميرن سان معاهدي ۾ شريڪ ٿيو،

www.sindhsalamat.com books.sindhsalamat.com

جنهن جي وسيلي انگريزن کي سنڌو نديءَ ۾ واپار سانگي اڄ ۽ ڄ جو سُهو ملي ويو.

هيءُ افغانستان جي پهرين جنگ ۱۸۴۱ع دوران قنڌار ۾ جنرل ناٽ جو جنگي معاملن ۾ معاون هو ۽ انهيءَ سال انگلينڊ ويو. ۱۸۴۶ع کان ۱۸۵۸ع تائين هندستان ۾ ايسٽ انڊيا ڪمپني جي معاملن ۾ پڻ معاونت ڪيائين، ساڳئي سال هندستاني ڪونسل جو ميجر ٿيو آخر ۱۸٦۸ع رٽائر ڪيائين. ۲۴- فيبروري ۱۸۸۹ع ۾ سندس انتقال ٿيو. (بايوگرافي هند ۱۳۱. حبيبي)

رابرٽ عالم فاضل هو، جنهن جو ڪتاب: A Glance at Sindh before Napier or Dry Leaves from young Egypt. وڏي اهميت رکي ٿو، اهو ڪتاب ۱۸۹۴ع ۾ شايع ٿيو، جنهن جو سنڌي ترجمو "نئين مصر جا پراڻا ورق" سنڌي ادبي بورڊ طرفان ۱۹۷۳ع ڌاري شايع ٿيو. هن ڪتاب ۾ ۱۸۳۹ع ڌاري سنڌ ۾ جيڪي حالتون هيون، تن جي چٽي تصوير ڏني ويئي آهي ۽ ڏيکاريو ويو آهي، تہ ڪيئن نہ ڪوڙين تهمتن جي بنياد تي سنڌ جي ٽالپر حاڪمن سان ڏني وائني اُرهہ زوراني ڪئي وئي هئي. (۱)

*

(۱) پروفيسر سيد محمد سليم، شڪارپور ماضي حال، پبليڪشين ڪاميٽي، جشن شڪارپور ص ۷۵- ۱۹۸۴ع جي حوالي سان.ـ مترجم.

www.sindhsalamat.com books.sindhsalamat.com

(٢)

نادرشاھ اَفشار (١١٠٠-١١٦٠ھ):

نادر شاھ پٽ امام قلي پٽ نذر قلي افشار اُتر خُراسان جي قرقلوي ترڪمانن مان هو. پاڻ ٢٨ محرم ١١٠٠ھ/آڪٽوبر ١٦٨٨ع ڌاري ڪوبڪان ۾ پيدا ٿيو. جوانيءَ ۾ شاھ طهماسپ صفوي ثاني وٽ وڃي بيٺو، جنهن جي طرفان ترڪمانن ڪردن، اوزبڪن ۽ افشارن سان جنگيون ڪري ڪافي نالو ڪڍيائين. اهڙيءَ ريت ملڪ محمود سيستاني کي، (جنهن مشهد تي قبضو ڪيو هو،) ڪيترين جنگين کان پوءِ شڪست ڏئي پاڻ مشهد تي قابض ٿيو.

انهيءَ شاھ طهماسپ جي حڪم تي افغاني، غلزئي ۽ ابدالي قبيلن سان ايران ۽ هرات ۾ لڙيو، ليڪن ١٧٢٨ع ۾ هرات جي ابدالين هٿان هار کاڌائين. هرات جي ابدالي سردارن الهيار خان ۽ ذوالفقار خان جي پاڻ ۾ ڪانه پوندي هئي، سو نادر شاھ وجهه وٺي الهيارخان سان ساٽ ڏئي ڪيس پنهنجي وڪڙ ۾ آڻي پنهنجن قبيلن کي خراسان ۾ آڻي آباد ڪيو. هيءُ ١١٤١ھ/١٧٢٧ع جو واقعو آهي.

ان کان پوءِ نادر شاھ اشرف غلزئي افغان سان اٽڪيو، جنهن کي مهمان دوست واري جنگ (٦-ربيع الاول ١١٤٢ھ/٧ نومبر ١٧٢٩ع) ۾ شڪست ڏنائين ۽ چوڏاري هاڪارو ٿي ويو. فارس جي جنگين ۾ بہ چڱو نالو ڪڍيائين. تبريز کي ٢٧ محرم ١١٤٣ھ/١٣ آگسٽ ١٧٣٠ع تي عثماني حڪمرانن کان واپس ورتائين.

هرات جي ابدالين جڏهن مشهد تي حملو ڪري نادر شاھ جي ڀاءُ ابراهيم خان کي مشهد جي قلعي مان ڪڍي گهيري ۾ آندو تہ نادر شاھ خراسان کان اتي پهچي، (١٧٢٠ع نومبر مهيني ۾) مشهد کي انهن کان ڇڏايو ان کان پوءِ هرات (١- رمضان ١١٤٤ھ/٢٧-فيبروري ١٧٣٢ع) تي فتح ڪري ورتائين.

نادرشاھ ائين جنگيون ڪتيندو، جڏهن وڏيڪ طاقتور ٿيو تہ عثمانين ۽ روسين سان معاهدا ڪيائين. پڇاڙيءَ (نمڪ حرامي ڪري) شاھ طهماسپ کي سلطنت تان هٽائي، ان جي هڪ ٽج پياڪ ٻار کي (جو اجان پينگهي ۾ ئي هو) تخت جو والي ٻڌائي، ان جي نالي پڙهو ڏياريائين. (١-ربيع الاول ١١٤٥ھ/٧-جولاءِ ١٧٣٢ع).

ڪجھ عرصي کان پوءِ نادر شاھ بغداد جي عثماني حڪمرانن عثمان پاشا

www.sindhsalamat.com books.sindhsalamat.com

توپال سان اتي جنگ ڪرڻ ويو، پر انهيءَ جنگ ۾ جيڪا دجلي جي ڪناري لڙي وئي، (٦-صفر ١١٤٦هه/١٩-جولاءِ ١٧٣٣ع) تي، شڪست کائي همدان پاسي وريو، ان ڪان پوءِ آق دربندر ۾ مدش پاشا سان وجي ٽڪريو ۽ عثمانين کي آذربائيجان مان تڙي ڪڍيائين.

قنڌار جي هوتڪي حڪمرانن جي هڪ عملدار محمد خان بلوچ جڏهن فارس جي ڏکڻ ۾ شورش پيدا ڪئي تہ نادر شاهہ ٢٧-شعبان ١١٤٦هه/١-فيبروري ١٧٣٤ع تي ان سان لڙي شيراز موٽائي ورتو. تاريخ ١٢ محرم ١١٤٧هه/١٧-جون ١٧٣٤ع تي اصفهان ڪان آذربائيجان مٿان چڙهائي ڪيائين، جتان غازي قوموق سرخائي کي اتر جي پاسي ڌڪي ڇڏيائين.

٢١- مارچ ١٧٣٥ع تي روسي حڪومت سان اتحاد جو معاهدو ڪيائين ۽ پوءِ ايروان جي جنگ ١٧ صفر ١١٤٧هه (٨ جولاءِ ١٧٣٤ع) تي پرولو زادي عثماني کي شڪست ڏنائين. ١٢ ربيع الاول/١٣- آگسٽ تي ساڳي سال تفليس ڪٽي ورتائين ۽ داغستان ڏانهن ورندي تفليس جي ڇهن هزارن خاندانن کي خراسان ڏانهن هڪالي ڪڍيائين. تنهن ڪان پوءِ لنگي ۽ تلي جا (جنگ ۾) ترا ڪڍي ڪريميا جي خان کي دربند ڪان هٽائي ڇڏيائين.

بادشاهي جو اعلان:

١٣- رمضان ١١٤٨هه/٢٧-جنوري ١٧٣٦ع ۾ نادر شاهہ مغان جي ماگ ۾ آيو ۽ اتان جي معتبر ماڻهن کي ڪوٺائي سندن آڏو پنهنجي بادشاهت جو اعلان ڪيائين. ٢٣- شوال اگاري جي ڏينهن ١١٤٨هه تي شاهي تاج پنهنجي مٿي تي رکيائين. ان ڪان پوءِ افغانستان ڏانهن وڌيو، انهيءَ ارادي سان تہ اتي وڃي قنڌار جي هوتڪي حڪومت جي پاڙ پٽي ڪڍي؛ تڏهن اتي شاهہ محمود جي ڀاءُ شاهہ حسين جي حڪمراني هئي.

نادر شاهہ نوروز ١١٤٩هه/ مارچ ١٧٣٧ع تي قنڌار کي گهيري ۾ آندو ۽ شير سرخ واري علائقي ۾ نادر آباد شهر جو بنياد رکيائين. ان ڪان پوءِ قنڌار تي چڪريون ڏنائين، پڇاڙيءَ ٢-ذوالقعد ١١٥٠هه/٢٣- مارچ ١٧٣٨ع تي قنڌار تي قبضو ڄمائي، ان کي ڀينگ ڪيائين.

قنڌار ڪان پوءِ هوتڪي جي شاهي خاندان ۽ شاهہ حسين کي مازندران ۾ مات ڪري، ڪابل ڪان ٿيندو وڃي هندستان تي ڪڙڪيو. صفر ١١٥١هه/١١-جون ١٧٣٨ع غزني قبائي وري ١٢ ربيع الاول (٣٠-جون) تي ڪابل فتح ڪيائين.

٨-جمادي الاول، ١٧- سيپٽمبر تي جلال آباد هٿ ڪيائين ۽ شهزادي قلي رضا کي اتان سلطنت جي وڪيل طور فارس ڏانهن اُماڻيائين. پوءِ خيبر کان لنگهندي اتان جي حاڪم ناصر خان کي هٽائي پشاور پنهنجي هٿ هيٺ آندائين. (هيءَ ١٥-رمضان/٢٧-ڊسمبر ١٧٣٨ع جي ڳالهه آهي) اُتان ٿي وري لاهور کان وجي ٿيو ۽ اڳوڻي حڪمران ذڪريا خان خراساني کي ٻيهر اتي مقرر ڪيائين. ناصر خان کي واپس پشاور موڪلي ٢٦- شوال/٢-فيبروري ١٧٣٩ع ۾ لاهور کان دهليءَ آيو.

دهليءَ جو حڪمران محمد شاهه ڪرنال تائين هن جي مقابلي لاءِ پهتو، نادر شاهه دهليءَ کان سندس لشڪر جو رستو روڪي ١٥ ذوالقعد ١١٥١هه/٢٤-فيبروري ١٧٣٩ع تي مٿس حملو ڪري ڏنو، جنهن ۾ دهليءَ جو سپهه سالار خان دوران سخت زخمي ٿي پيو ۽ سعادت خان جيئرو گرفتار ٿيو.

محمد شاهه هٿيار ڦٽا ڪري نادر شاهه سان گڏ دهلي هليو آيو ۽ دهلي جو خطبو نادر شاهه جي نالي پڙهايو ويو، ان سان گڏ نادر شاهه جو سڪو به جاري ٿيو. ١٥ ذوالحج/٢٦- مارچ ١٧٣٩ع اچانڪ نادر شاهه جي قتل ٿي وڃڻ جو هوائو ٿيو ته نادر شاهه خار ۾ اچي دهليءَ کي تاراج ڪرڻ جو حڪم ڏنو:

"جنهن ۾ ايڏو ڪوس ٿيو، جو نادر شاهه جي پڇا ڪرڻ تي ڪيس ٻڌايو ويو ته ايڏا ماڻهو مئا آهن، جو پنيان ڪا پهر مس بچي آهي. هاڻي ٻيو ته ڪجهه رهيو ڪونهي باقي جيڪي مئا آهن تن کي ٻيهر جيئرو ڪري وري قتلام شروع ڪرائين ته تنهنجي اندر جي باهه ڍري ٿي سگهي ٿي."

نادر شاهه (شرم پرچائڻ لاءِ) بابر جي شاهي گهراڻي سان مائٽي ڳنڍي ۽ ٢٩ ذوالحج ٦- اپريل تي دهليءَ جي شهزادن جي هڪ ڇوڪري پنهنجي پٽ نصيرالله مرزا سان پرڻايائين. ٣ صفر ١١٥٢هه/١٢ مئي ١٧٣٩ع تي هڪ وڏي مجلس ڪوٺائي، شاهي تاج، محمد شاهه کي واپس ڪيائين.

محمد شاهه وري هندستان جي اتر اولهه وارا علائقا نادر شاهه جي حوالي ڪيا.(١) آنندرام جي روايت موجب دهليءَ جي لٽ ڦر مان نادر شاهه کي ڇهه ملين رپيا روڪ ۽ پنج سو ملين رپين جا هيرا جواهر هٿ لڳا، جن ۾ مشهور ڪوهه نور هيرو ۽ تخت طاؤس به شامل هو. ڏسو تعليق نمبر- ١٣.

(١) اسلام انسائيڪلو پيڊيا ج ٣- ص ٨١٠.

www.sindhsalamat.com books.sindhsalamat.com

نادر شاهه جي سنڌ ۾ آمد:

نادر شاهه ١- رمضان ١١٥٢هه/١٧٣٩ع دهليءَ کان ڪابل موٽيو پر اتان هڪدم سبي (سنڌ) ڏانهن موٽ ڪاڏائين. پوءِ بنگش، لاڙڪاڻي ۽ شهدادڪوٽ کان ڦرندو سنڌ تي اچي چڙهيو. تڏهن ميان نور محمد ڪلهوڙو هتي حڪمران هو. هي لشڪر جي تياري لاءِ لاڙڪاڻي ويو ۽ پنهنجي پٽ محمد مراد ياب خان کي نٽي موڪليائين. ڏسو تعليق نمبر-٣.

شوال مهيني جي شروعات ١١٥٢هه/١٧٣٩ع محمد مراد ياب خان پيءُ وٽ واپس آيو، جيڪو امرڪوٽ ۾ ترسيل هو. پنهي پيءُ پٽن صلاح ڪري پنهنجي اهل عيال کي تلهار ڏانهن ڏياري موڪليو(١). نادر شاهه جڏهن پنڌ هٿندو اچي امرڪوٽ پهتو ته ميان نور محمد قلعي جي ٻي دروازي کان نڪتو، پر مقابلو نه ڪيائين ۽ نادر شاهه جي پيش پيو.

نادر شاهه ڪيس پاڻ سان وٺي لاڙڪاڻي پهتو، اتان ٺٽي آيا، هتي ڏهن لک اڍائي هزارن جي ڏل قبول ڪرڻ تي (٢) نادر شاهه ڪيس شاهه قلي خان جو لقب ڏئي

---

(١) جڏهن نادر شاهه هندستان تي حملي ڪرڻ جي ارادي سان روانو ٿيو ته ميان نور محمد کي لکيائين: اسان کي هندستان وڃڻ لاءِ اوهان پنهنجي ملڪ (سنڌ) مان رستو ڏيو ته اسان وڃي اتي چڙهائي ڪريون. ميان نور محمد انڪار ڪيو ۽ احتياط طور جبلن جا لڪ مضبوط ڪرائي ڇڏيائين. نادر شاهه لاچار ٿي ڪابل رستي هندستان هليو ويو.

هندستان کان فارغ ٿي نادر شاهه جڏهن ڪابل ويو ته اتي اچانڪ سنڌ جو خيال آيس جو ميان نور محمد ڪيس بروقت هندستان وڃڻ جي لاءِ سنڌ مان رستو ڪونه ڏنو هو. ان ڪري نادر شاهه (جيڪو اڳ ئي اندر جو ڪارو هو) جي دل ميان نور محمد ڏانهن ميري هئي ۽ هو مٿس سخت ناراض هو. نادر شاهه جڏهن ڪابل کان نڪري ديري غازي خان وٽ آيو ته ميان نور محمد کي خبر پنجي ويئي ۽ امرڪوٽ وارو پاسو وڌيڪ محفوظ سمجهي اهل عيال سميت اوڏانهن هليو ويو. جتي نادر شاهه وٽس وڃي پهتس. ڪلهوڙا خاندان جو مختصر جائزو عبدالرسول قادري بلوچ، مهراڻ ٣- ١٩٨٨ع ص ٧٤. مترجم

جڏهن نادر شاهه، ميان نورمحمد ڪلهوڙي کان سنڌ مان لشڪر گذاري دهلي تي ڪاهه ڪرڻ لاءِ اجازت طلب ڪئي هئي، تڏهن ميان نورمحمد انهيءَ بنياد تي اهڙي اجازت ڏيڻ کان انڪار ڪيو هو ته سندس بادشاهي دهلي جي مغل شهنشاهه کي خراج ڏيندڙ آهي تنهنڪري انهيءَ جي خلاف ڪاروائيءَ ۾ مددگار ٿي نه ٿي سگهي. پوءِ، دهلي فتح ڪري جڏهن نادرشاهه، مغل شهنشاهه جو اهو اقرارنامو ڪٺي پهتو، جنهن موجب سنڌوندي جي اولهندي ڪناري سان ايران- هندستان سرحد مقرر ڪئي وئي هئي، تڏهن ميان نورمحمد ڪلهوڙي کي سنڌ جو اهو علائقو هٿ هيٺ رکڻ جي اجازت ڏيڻ سان گڏ انهيءَ جي عيوض خراج جي تقاضا ڪرڻ لاءِ سفير روانو ڪيائين، جنهن کي ميان صاحب نهايت تلخ زبان ۾ انڪاري جواب ڏنو، انهيءَ تان مچرجي نادر شاهه ميان نورمحمد ڪلهوڙي تي ڪاهي آيو هو. ايڊيٽر: سنڌي مسودو.

(٢) سنڌ گزيٽيئر ص ٣٢. ٻارهن لک ربيا. تاريخ سنڌ ج ٢، ص ١٤٩ ڏهه لک ربيا -حبيبي

www.sindhsalamat.com books.sindhsalamat.com

سنڌ جي حڪمراني ڪيس واپس ڪئي. پوءِ هن جي ٻن پٽن محمد مراد ياب خان ۽ غلام شاهه کي يرغمال طور (جيئن اڳڪلهه ڏاڙيل ڪري رهيا آهن) پاڻ سان ڪنيائين. ويندي ويل سبي افغانن ۽ شڪارپور دائود پوٽن جي حوالي ڪيائين.

تاريخ ۱۱ محرم، ۱۱۵۴هه/ ۱۷۴۰ع تي نادر شاهه لاڙڪاڻي مان روانو ٿيو. سندس سپهه سالارن صالح خان بيات ۽ شاهه وردي خان ڪورڏ، ٻين ڪارندن نادري لشڪر سان گڏجي امرڪوٽ ڪان ڦرندي سموري سنڌ تي قبضو ڪري ورتو.

نادر شاهه جڏهن ٺٽي پهتو ته شيخ شڪرالله ۽ مستي خان جويو ٻئي افغاني ڳوٺن مان وٽس لنگهي آيا ۽ ٺٽي جا ڪي معتبر به آقا محمد ڪريم اصفهاني سان گڏجي هن وٽ پهتا، جن کي پاڻ شاهي خلعتن سان نوازيائين. آقا محمد ڪريم کي پنهنجي وڪيل جي حيثيت ۾ ۽ سلطان سامتئي کي حاڪم طور ٺٽي تي مقرر ڪيائين. پڇاڙيءَ ۾ سنڌ غصب ڪرڻ ڪان پوءِ تاريخ ۷-صفر ۱۱۵۳هه/ ۵ مئي ۱۷۴۰ع سبي ۽ ڪوئيٽه ڪان ٿيندو وڃي قنڌار رسيو.

نادر شاهه سال ۱۱۵۵هه/۱۷۴۲ع ۾ مظفر علي خان بيات بيگلر بيگي کي ٻيڙين کي سنڌ جي رستي آڻڻ لاءِ، جيڪي سورت بندر ۾ ٺهرائيٺيون ڏنيون هئائين ۽ سنڌ ڏانهن اماڻيائين. هي جڏهن ڪراچي ڪان ٺٽي پهتو ته ميان نور محمد ساڻس ملڻ ويو ۽ به مهينا اتي ترسي پيو، تيستائين بيگلر بيگي ڪم لاهي ايران هليو ويو.

۱۱۵۶هه/۱۷۴۳ع ۾ دائود پوٽن وڳوڙ ڪيو ته نادر شاهه طهماسپ قلي خان کي سنڌ ڏانهن ڏياري موڪليو. ميان نور محمد خان ان باري ۾ بلڪل خاموش رهيو ۽ ڪابه دخل اندازي نه ڪيائين، تان جو سنڌ ۾ ملهلو وڏي ويو. ميان نور محمد چا ڪيو جو ٺٽي جي حاڪم سلطان سامتئي ۽ شيخ شڪرالله کي هٽائي نادر شاهه جي سفير رضا بيگ کي ٺٽي جو حاڪم ڪري رکيائين. هن وڳوڙين ۽ هندو جاتي سان ملي صلح جو معاهدو ڪيو. ميان نور محمد جي ٽنين پٽ عطر خان کي طهماسپ شاهه قلي خان سان يرغمال طور نادر شاهه ڏانهن موڪلي ڇڏيائين. سلطان سامتيو ۽ شيخ شڪرالله وري ٻيهر ٺٽي تي مامور ٿيا (۱). نادر شاهه سنڌ ۾ سليمان بيگ اسلم کي سڪي ۽ خطبي جي ناظم طور رهائي ويو هو (۲) جنهن جو تفصيل هن ريت آهي:

نادر شاهه جڏهن دهلي ويو هو ته اتي ميان نور محمد جو وڪيل مير لطف الله متارو به دهليءَ جي دربار ۾ موجود هو، نادر شاهه ان کي پنهنجي سفير محمد علي بيگ سان سنڌ جي دربار ڏانهن اهو نياپو ڏئي اماڻيو ته: ساليانيي ڍل قبول ڪندي پنهنجي پٽ کي ڏهن هزارن جي لشڪر سميت اسان ڏانهن روانو ڪري ڇڏ!

(۱) تاريخ سنڌ انگريزي ج ۲، ص ۱۴۸. (۲) مقالات الشعراء قلمي ص ۳۵.

www.sindhsalamat.com books.sindhsalamat.com

ميان نور محمد نادري سفير جو سنو آڌرڀاءُ ڪيو، پر ڏل ڪان ننواڪر واريندي چيائين، اسان وٽ اهڙو ڪوبہ خزانو ڪونهي، جيڪو نادر شاهہ ڏانهن ڏياري موڪليون، پر هڪ پيو خزانو برابر موجود آهي، جنهن کي تکي ترار چيو وڃي ٿو. نادر شاهہ جي سفير جڏهن واپس وڃي اتي اها روداد پيش ڪئي تہ نادر شاهہ تپي باهہ ٿي ويو ۽ هڪدم سنڌ تي چڙهائي جو سانباهو ڪيائين.

هي نامہ نغز (١) جو بيان آهي. پيا تاريخ نويس ٻڌائين ٿا تہ نادر شاهہ ميان نور محمد کي اهو حڪم ڏنو هو تہ پاڻ ڪابل ۾ سلاميءَ تي اچي حاضر ٿئي. جڏهن هي نہ ويو تہ حڪم جي تعميل کان لاپرواهي ڏيکارڻ جي ڏوهہ ۾ نادر شاهہ سنڌ تي چڙهائي ڪئي. نادر شاهہ جيئن تہ اڳ ۾ ئي سنڌو ندي جي مٿانهين ايراضي محمد شاهہ دهليءَ واري کان ورتي هئي، ان ڪري انهيءَ بنياد تي سڄي سنڌ کي هڙپ ڪري پنهنجي بادشاهت کي وسعت ڏيارڻ جي ٿي ڪيائين.

تاريخ ٨- رمضان ١١٥٢هہ/نومبر ١٧٣٩ع نادر شاهہ ڪابل ڇڏي ان جي ڏاکڻين ڪوهسار وٽان گرريذ جو پاسو ڏني ٢١- ڊسمبر ١٧٣٩ع تائين ڪرم جي وادي کان وڃي نڪتو، واٽ تي جيڪي قبيلا سندس ور چڙهيا، تن کي (درندن وانگي) ڦهر ۽ خونريزي سان ڇيري ڦاڙي وڃي پار پيو. انهن مان هڪڙو قبيلو اهڙو بہ هو، جنهن ۾ هڪ هزار ماڻهو هئا، انهي قبيلي کي ايتري قدر پنهنجي ظلم وستم جو شڪار بڻايائين جو ان مان پيا سڀ مري کپي ويا، باقي بہ ماڻهو وڃي منجهانس بچيا. هيءُ انهيءَ ڏمر ۽ ڏوجهري سان ٢٥ ڊسمبر ١٧٣٩ع ۾ ديري اسماعيل خان اچي پهتو (٢)

سنڌ ۾ ڪلهوڙن ۽ دائود پوٽن جي وچ ۾ جيڪو جهيڙو هلي رهيو هو، تنهن لاءِ دائود پوٽن جو چڱو مڙس صادق محمد خان ديري اسماعيل خان وڃي نادر شاهہ وٽ رسيو. نادر شاهہ پنهنجي لشڪر جو ڪافي حصو ديري اسماعيل خان کان ديري غازي خان ڏانهن ٻيڙين تي چاڙهي موڪليو. اتان وري نادر شاهہ، ميان نور محمد ڏانهن پيغام موڪليو، پر ميان موصوف ان جو ڪوبہ جواب نہ ڏنو (٣).

عبدالڪريم چواڻي: سنڌ جي سرحد سان ملندڙ اهي رستا ڏاڍا ڏکيا هئا، جن مان وڏين مصيبتن برداشت ڪرڻ کان پوءِ پار ٽيٺو پيو (٤). نادر شاهہ انهيءَ وچ ۾

---

(١) نامہ نغز، جيڪو ميان نور محمد ڪلهوڙي جي دور ۾ سنڌ اندر فارسي زبان ۾ شاهنامي جي طرز تي باغ علي خائف نظم ۾ لکيو هو.

(٢) تاريخ سنڌ انگريزي (ج ٢، ص ١٤٨)

(٣) نادر شاهہ ازلوڪ هارٽ.

(٤) بيان واقع بدايع وقايع.

www.sindhsalamat.com books.sindhsalamat.com

هڪ ٻيو فرمان لاهور ۽ ملتان جي حاڪم ذڪريا خان ڏانهن اماڻيو تہ جيڪڏهن سنڌ مان ڪو ماڻهو ان پاسي اچي تہ ان کي روڪيو وڃي ۽ سنڌو نديءَ رستي جيڪي ماڻهو فرار ٿي اچن تن کي هندستان طرف نہ ڇڏيو وڃي. ٢١ جمادي الثاني ١١٥٢هہ/١۴ سيپٽمبر ١٧٣٩ع تي، هيڏانهن ميان نور محمد بہ مقابلي لاءِ تيار ٿيو. ٻارن ٻچن کي خدا آباد مان امرڪوٽ ڏياري موڪليائين جيڪو وڏيڪ محفوظ ۽ قلعي جي صورت ۾ مضبوط هنڌ هو. ان جي چوڌاري ريگستان هئڻ ڪري ڪنهن جي چڙهائي جو خطرو بہ گهٽ نظر ٿي آيو. پڇاڙيءَ دشمن کي تنگ ڪرڻ لاءِ ڪاڌ خوراڪ جي جنس ۽ گاهہ پٺي واريون ٻنيون ساڙي سڀ ڪرائڻ جو حڪم ڏني ڇڏيائين يا وري سمورو ان گاهہ زمين ۾ پورائڻ لاءِ تاڪيد ڪيائين، جيئن دشمن ان مان ڪو فائدو وٺي نہ سگهي. (١)

نادري لشڪر ١۴ ذوالقعد ١١٥٢هہ/١ فيبروري ١٧۴٠ع تي، منزلون ماريندو، اچي لاڙڪاڻي پهتو. اتان سوارن جي سپاهہ سان شهدادڪوٽ تي چڙهائي ڪيائين- ايتري ۾ ميان نور محمد طرفان ڪي تحفا عريضي سميت (جنهن ۾ فرمانبرداري جو عهد ڪيل هو) اچي نادر جي حضور ۾ پهتا، پر هن اهي قبول نہ ڪيا (٢) ۽ ضد ۾ هن جو پيڇو ڪرڻ لڳو. اٽڪل نوي ميل هڪ ڏينهن ۾ هٽي امرڪوٽ رسيو. مرزا مهدي چواڻي: نادر شاهہ تاريخ ٢٨ ذوالقعد ١١٥٢هہ/١٥ فيبروري ١٧۴٠ع تي شهدادڪوٽ ڏانهن وڌيو ۽ آچر ڏينهن ٢٩ ذوالقعد ٽيهريءَ جو امرڪوٽ وڃي پهتو(٣)

انهيءَ وچ ۾ ميان نور محمد پنهنجي خزاني مان ڪجهہ حصو زمين اندر پورائي ڇڏيو، تہ ڪجهہ ٻيڙين ۾ پرائي هٿيڪن هنڌن ڏانهن موڪليائين (۴). باقي وٽس صرف ايڪويهہ لک روپيا رهيا- هي اجا انهيءَ ڪيڙتال ۾ هو تہ مٿان نادر شاهہ چٽني پاسن کان اچي سندس لشڪر گاهہ کي گهيرو ڪيو- ٿوري دير جي ڇڪري ڪان پوءِ (٥) ميان نور محمد پنهنجي ۽ خاندان جي جان جي امان گهري اچي پيش پيو. (٦)

---

(١) بيان واقع ١٧-١٨. (٢) نادر شاهہ از لوڪ هلرٽ. ٢١. (٣) جهان ڪشاي نادري ٢١٣..

(۴) لوڪ هارٽ ۽ بيان واقع.

(٥) سنڌ ۽ ان جا صوفي جيتمل ۽ نامہ نغز.

(٦) امرڪوٽ، امر سنگهہ سوڍي جي نالي پٺيان سڏيو وڃي ٿو، جيڪو پنهنجي دور ۾ نهايت بهادر راجا هو. سومرن جي دور ۾ جڏهن عمر سومري هن ڪوٽ کي ساڳين بنيادن تي ٻيهر تعمير ڪرايو تہ ان جو نالو عمرڪوٽ پئجي ويو. هي اهو عمر سومرو سنڌ جو بادشاهہ هو، جنهن مليرجي مارئي جي حسن جي هاڪ ٻڌي اِن کي کوهہ تان پاڻي ڀرڻ وقت پنهنجي اٺ تي کڻي آڻي ڪوٽ ۾ رکيو، پر شادي نہ هئڻ سبب ان کي واپس پنهنجن مائٽن ڏياري موڪليائين. ڦمر ٽالپور- ٿرپارڪر جي تاريخ.... مضمون نئين زندگي نومبر ٨٧ ص ٥٩ - مترجم

www.sindhsalamat.com books.sindhsalamat.com

هيءَ جڏهن نادر شاهہ جي اڳيان آيو تہ هن ڪانئس سوال ڪيو: اوهان اسان جي فرمانبرداري بدران ڀاڄ ۾ منهن ڇو وڌو؟ ميان نور محمد جواب ڏنو: اسان وڏن ڪان وٺي هندستان جي بادشاهہ جي تابعداري ڪندا پيا اچون. هاڻ جيڪڏهن اوهان جو پاسو ٿي ورتو سين تہ انهيءَ حالت ۾ اوهان کي بہ اسان تي ڪو اعتبار نہ اچي ها-!

اها ڳالهہ نادر شاهہ کي وڻي ويئي، سو انهيءَ ئي مجلس ۾ ميان نور محمد کي سنڌ موٽائي ڏيڻ جي خوشخبري ٻڌايائين. (١) پوءِ وري نادر شاهہ پڇيس: ٻڌون پيا تہ اوهان وٽ سون سان ڀريل ڪوهہ موجود آهي؟ ميان نور محمد چيو: هائو، هڪ نہ پر پورا ست ڪوهہ اسان وٽ آهن، جن جي چاٻي حاضر آهي، پوءِ سٽن انتظامي حلقن ڏانهن اشارو ڪيائين، جيڪي ان وقت سنڌ ۾ هئا (٢)

نادر شاهہ ميان نور محمد کان جيڪا رقم وصول ڪئي، ان بابت مؤرخن جا مختلف رايا آهن (٣) پر گهڻا ان جو انداز هڪ ڪروڙ رپيا روڪڙ ۽ مال ٻڌائن ٿا (۴) جنهن کان پوءِ اهو شرط رکيو ويو تہ هر سال هيڪاندا ويهہ لک رپيا ۽ هڪڙو پٽ يرغمال طور ڏيٺو پوندو(٥) خواجہ عبدالڪريم، جيڪو ميان نور محمد جي ملڪيت جي فهرست تيار ڪرڻ وقت خود اتي حاضر هو، چوي ٿو تہ ڪيترين قيمتي ۽ نفيس شيون اهڙيون بہ هيون، جيڪي صفوي بادشاهن وٽان افغانن وسيلي سنڌ ۾ آيون ۽ ميان نور محمد خريد ڪري پاڻ وٽ رکيون هيون. (٦) ان جي تائيد گلدستي جو مؤلف بہ ڪري ٿو.

بهرحال نادر شاهہ ميان نور محمد سان سنو سلوڪ ڪيو(٧) پر سنڌ کي ٽن حصن ۾ ورهائي ڇڏيائين. سبي ۽ ڪڇي وارا علائقا، جيڪي بلوچستان جي لڳ هئا، سي محبت خان ولد عبدالله خان بلوچ کي ڏنائين، شڪارپور ۽ اپر سنڌ صادق محمد خان دائود پوٽي جي حوالي ڪيائين، ٺٽو ۽ سنڌ جا ٻيا حصا وچي ميان نور محمد جي

(١) ماثر الامراء ١-٨٢٩.

(٢) تاريخ بلوچستان از رابرٽ ليچ.

(٣) ڏسو تاريخ سنڌ ڪلهوڙا دور، مولانا مهر. ٢-۴۴٣. هڪ ڪروڙ رپيا. باقي ٻين جا رايا تحفة الڪرام ٣-١٠٩، لب تاريخ سنڌ ١١٢. گولڊ سمڊ ١٨، اينڪن سنڌ گزيٽيئر ١١٠، تاريخ سنڌ ٽوئن مل ٢٣. لوڪ هارٽ نادر شاهہ ١٦١. هيگ ١١٦. استن تاريخ ڪلهوڙا ٩.

(۴) لوڪ هارٽ ١٦١.

(٥) بيان واقع.

(٦) گلدستہ نورس بهار قلمي، ص ٧٥.

(٧) بيان واقع ٢٠.

www.sindhsalamat.com books.sindhsalamat.com

بلي ٿيا (١) ان کان سواءِ ڪيس (ميان نور محمد کي) شاهه قلي خان جو لقب به ڏنائين، جنهن لاءِ محسن ٺٽوي تاريخ لکي:

باد شاهه توڪي سنڌ جي باد شاهي ڏني.

تنهنجي تاريخ تي "شاهه قلي خان دائم" رهي (١١٥٢هه) (٢) نادر شاهه ميان نور محمد جي ٽن پٽن مراد ياب خان، غلام شاهه ۽ عطر خان کي يرغمالن طور پاڻ سان ايران وٺي ويو، جيڪي نادر شاهه جي قتل ٿيڻ تائين اتي رهيا (٣). ان سان گڏ هُو ميان نور محمد جو ڪتب خانو به زوريءَ کڻي ويو، جيئن ميان نور محمد وصيت نامي ۾ لکي ٿو:

"هيءُ چنڊال ۽ ناپاڪ سنڌ ۾ اچي سڀ ننڍا وڏا ڪتاب ميڙي کڻي ويو (۴)".

نادر شاهه جو لشڪر، جيستائين لاڙڪاڻي ۾ هو، ان جي مهمانداري ۽ ٻيا خرچ پکا سڀ ميان نور محمد تي هئا. محرم جا عاشورا ١١٥٣هه، گذريا ته نادر شاهه پنهنجي فتح (ملڪن غصب ڪرڻ) جو جشن به هتي ملهايو (اها چٽي به سنڌ تي پئي).

هن هند،سنڌ مان جيڪي مال ملڪيت جون ڀريون ڀڏيون هيون، تن مان پنج سو اشرفيون ڀرين درجي وارن اميرن مان هرهڪ کي ڏنائين ۽ ٻين کي به هڪ کان ٽن سون تائين اشرفيون ڏيندو ويو. سپاهين مان هر هڪ کي ٻه ٻه اشرفيون مليون، جن جي قيمت چوويهه رپيا في اشرفي هئي (۵).

ڪتاب شاهنامه نادري قلمي :

هن ۾ ڪل تيرهن هزار فارسي بيت آهن، جن ۾ نادر شاهه جي جنگي مسافرين ۽ مهمن جي پٽاڙ آهي. هي شاهنامه ١١٧٢هه ڌاري هڪ گمنام شاعر (شاهنامه صفوي جي شاعر قاسمي جي ڪهول مان) خراسان ۾ حسين خان لزگي جي حڪم موجب احمد شاهه ابداليءَ لاءِ لکيو هو، جنهن جو هڪ قلمي نسخو مرتب (حبيبي) وٽ موجود آهي.

هن شاهنامي اندر نادر شاهه ۽ ميان نور محمد جي جنگ ۽ صلح بابت ساڳيون ڳالهيون دهرايل ٿيون ڏسجن، جيڪي اڳ ۾ ئي بيان ٿي چڪيون آهن، سواءِ ان جي ته

(١) جهان ڪشاي نادري ٢١۴.

(٢) ديوان محسن ٺٽوي قلمي.

(٣) تاريخ سنڌ منشور الوصيت جي حوالي سان.

(۴) منشور الوصيت قلمي ١۵.

(۵) بيان واقع ٢۴.

www.sindhsalamat.com books.sindhsalamat.com

شاعر ان ۾ پنهنجا مرچ مصالا گڏي خوشامد برآمد جي فصاحت بلاغت پکيڙي آهي، تنهن ڪري ان کي پيش ڪرڻ جي ضرورت محسوس نہ ڪئي ويئي، تڏهن بہ ڪي ٽڪرا نموني طور هتي ڏجن ٿا:

نادر شاهہ ڪابل پهتو تہ سندس ڏيان
سنڌ ڏانهن وريو، جتي خدا يار خان نالي
(ميان نور محمد) هڪ بد نشان عباسيءَ
جي حڪومت هئي.

—

هي نادر شاهہ منزلون ڪندو اچي ديري
اسماعيل خان ۽ غازي خان تائين پهتو
وات تي جيڪي نافرمان سندس ور چڙهندا
ويا تن کي ماري مچائي سڌو ڪري ڇڏيائين

—

پوءِ ميان خدا يار خان کي حڪم ڏياري
موڪليائين تہ جيڪڏهن تو اسان جي دربار جي
فرمانبرداري نہ ڪئي تہ سنڌ کي هن مٿي
کان هُن مٿي تائين تباهہ ڪيو ويندو

—

سنڌ جي حڪمران خدا يار خان تي نادر شاهہ
جي انهيءَ دڙڪي جو ڪو اثر نہ ٿيو، ڇڻ ڪيس
ڪا پرواهہ ئي ڪانہ هئي. اها ڳالهہ نادر شاهہ
کي ڏاڍي خراب لڳي ۽ ڏمرجي اٿيو.

—

خدا يار خان هڪدم ٽپڙ ٻڌا ۽ ٻار ٻچا وٺي
سڌو عمر ڪوٽ ڏانهن نڪري ويو هن تي
نادر شاهہ جي اهڙي هيبت طاري ٿي ويئي
جو ڀڄڻ کان سواءِ ڪو چارو نہ سجهيس.

—

www.sindhsalamat.com books.sindhsalamat.com

نيٺ نادر شاهه جي لشڪر وجي ڪيس ڳچيءَ
کان جهليو ۽ هن کي چوڪنيو ٻڌي
سڌو نادر جي اڳيان وٺي آيا. هيءُ
هشيار ٿيا ڪري فرمانبرداري ۾ اچي ويو.

-

نادر شاهه هڪدم حڪم ڪيو ته هن کي قيد ۾
وڌو وڃي ۽ وٽس جيڪي مال مڪيتون
۽ خزانا موجود آهن، اهي سڀ لٽي ڦري
شاهي (نادري) کاتي ۾ داخل ڪيا وڃن.

-

آخر (١١٥٣هه) خدا يار خان (ميان نور محمد)
جي مٿان ڏاڍو مهربان ٿيو ۽ ڪيس ٻيهر
سنڌ جو تخت ورائي ڏنائين. ان ڳڌ هن کي
لقب (شاهه قلي خان) سان به نوازيائين.

يعني نادر شاهه رڳو ڏوڪڙن جي باهه کان ميان نور محمد کي آني بهاني نافرماني جي الزام سان مجرم ٺهرائي، مٿس ڪاهه ڪئي. جڏهن ميان سنڌس پيش پيو ته ان کي قيد ۾ وجهرائي سنڌس خزانا ۽ مال ملڪيتون ته لٽيائين، پر سڄيءَ سنڌ کي به تاراج ڪرائڻ کان نه مڙيو. آخر جڏهن سنڌس پيٽ جي خرجين پُر ٿي، تڏهن ميان نور محمد جي مٿان مهربان ٿيو ۽ وري ڪيس سنڌ جو والي بڻائي ڇڏيائين.

جيئن مٿي ٻڌايو ويو ته نادر شاهه هندستان تي چڙهائي جو ارادو ڪندي، جڏهن ميان نور محمد تي زور رکيو ته ڪيس سنڌ مان لنگهي وڃڻ جو اختيار ڏنو وڃي، تنهن تي ميان نور محمد نابري واري، ڇو ته پاڙيسري ملڪ سان ڦٽائڻ ٺيڪ نه هو، بس انهيءَ ڳالهه تي نادر شاهه ڪروڌ ۾ اچي ويو ۽ حملو ڪري ڏنائين! ان کان پوءِ نادر شاهه ٻيا ڪهڙا (ڪلورن پريان) ڪارناما ڪري ڏيکاريا، تن جو احوال اجهو هن ريت آهي: - مترجم

ان کان پوءِ نادر شاهه ترڪمستان [تُرڪمانستان] ڏانهن توجهه ڪندي.
١٥-ربيع الاول (٥ جون) هرات رستيءِ ٧ جمادي الاول (٣١ جولاءِ) بلخ وٽان ٿيندو

www.sindhsalamat.com books.sindhsalamat.com

(١٩ جمادي الثاني- ٢٢- سيپٽمبر) بخارا پهتو ۽ اتان جي خان ابوالفيض خان سان دوستيءَ جو معاهدو ڪيائين ۽ هن کي شاهي تاج سان نوازي سندس حڪومت جي حد آمو درياهه تائين وڌائي ڇڏيائين.

موٽ ۾ خان ابوالفيض به ساٿس عهد ڪيو ته ويهه هزار اوزبڪن ۽ ترڪمانن جو لشڪر نادر شاهه کي ڏيڻ ۾ ايندو. نادر شاهه ١٦ رجب ٧-آڪٽوبر اتان هلي خوارزم کي مطيع ڪيو ۽ شوال مهيني تائين چهار جوءِ وٽان ورندو مشهد پيڙو ٿيو، جتي ڪڏهن لزگي قبيلي وارن سندس ڀاءُ ابراهيم خان کي قتل ڪيو هو. انهن کي چٽ ڏيارڻ لاءِ ابدالي لشڪر ڏياري موڪليائين. انهيءَ سفر دوران ٢٨ صفر ١١٥٤هه/١٥ مئي ١٧٤١ع تي اولاد قلعي جي ويجهو ڪنهن شخص جهنگ مان موقعو تاڙي نادر شاهه تي بندوق جو وار ڪيو، جنهن ڪان هي ٿورو زخمي ٿي پيو. مهدي خان چواٿي: اهو شخص دلاور خان تيمني جي پٽ جي غلامن مان هو (١) پر نادر شاهه اهو ڏوهه پنهنجي پٽ رضا قلي تي مڙهيو.

جون ١٧٤١ع ۾ نادر شاهه ٿيون ڀيرو داغستان ويو ۽ سال ڏيڍ اتي رهي پيو، اتان جا ڪي چڱا مڙس سندس حضور ۾ آيا، اتي رضا قلي تي نادر شاهه جي جيڪا بدگماني هئي، سا يقين ۾ بدلجي ويئي ۽ ان کي هٿ ڪري سندس اکيون ڪيرائي ڇڏيائين. ١٧٤٢ع ۾ استنبول مان سلطان عثمانيَ جو سفير نادر شاهه وٽ آيو، ڪيس جعفري مذهب جي اٿڃاٿائي ڪان آگاهه ڪيائين. نادر شاهه ان تان چوٿون دفعو ترڪن تي لشڪر ڪشيءَ جي شروعات ڪئي. ٢٦ رجب ١١٥٥هه/٥ آڪٽوبر ١٧٤٢ع تي موصل پهچي ان کي گهيرو ڪيائين، پر ڪامياب ڪونه ٿيو. جنهن ڪري بغداد جي عثماني حڪمران احمد شاهه سان صلح ڪري اتان نجف اشرف جي زيارت سان مشرف ٿيو.

نجف ۾ ٤ شوال ١١٥٦هه/١٢ ڊسمبر ١٧٤٣ع وڏي مجلس ڪوٺائي، ان ۾ شيعه-سني اتحاد لاءِ ڪوشش ڪيائين. انهيءَ سفر ۾ هن کي ڪافي ڏينهن لڳي ويا، سندس پويان بيگلر بيگي تقي خان فارس ۾ ۽ عشائر قاچار استرآباد ۾ بغاوت ڪڙي ڪئي. نادر شاهه پنهنجي ڀائٽي علي قلي کي خوارزم ڏانهن موڪليو ۽ ترڪن تي وري لشڪر ڪشي شروع ڪري ڏنائين. انهن جنگين ۾ جيڪي برابر چار ڀيرا ترڪن سان لڙندو آيو، هن کي فتحن سان گڏ صلح جو خيال به دل ۾ ايندو رهيو. ٤ -سيپٽمبر

(١) تيمني غور جي افغانن مان ڪاڪڙن جو قبيلو آهي - حبيبي

www.sindhsalamat.com books.sindhsalamat.com

١٧٤٦ع تي عثماني سفير سان صلح جو معاهدو ڪيائين. ١٠ محرم ١١٦٠هه/٢٢ جنوري ١٧٤٧ع تي نادر شاهه جو سفير مصطفيٰ خان شاملو ۽ مهدي خان مؤرخ گڏجي استنبول ويا ۽ ساڳيو صلح نامو عثماني سلطان وٽ پيش ڪيائون. پڇاڙيءَ ۾ عثماني ۽ نادري بادشاهتن جون سرحدون سلطان مراد چوٿين جي دور وانگي مقرر ڪيون ويون.

ان کان پوءِ نادر شاهه مشهد ۾ آيو ۽ هاڻ پاڻ اهو نه رهيو هو، جو سندس طبيعت ۾ فتور پيدا ٿي چڪو هو، جنهن ڪري خود سندس خادم ڪانئس خوف ڪرڻ لڳا- هوريان ڏاڍيان چئني پاسي گوڙ گهمسان وڌندا ويا ۽ سيستان وارن ٽي هزار تومان طلب ڪرڻ تي بغاوت ۾ منهن وڌو- نادر شاهه جي ڀائٽي علي قلي کي انهن جو مهندار ڪري ليکيو ويو- طهماسپ قلي جي مرضي هئي ته نادر شاهه کي هٽائي سندس تخت تي ان جي پٽن مان ڪنهن هڪ کي ويهاريو وڃي. هيءُ طهماسپ قلي، نادر شاهه جو وڏو مخالف بڻجي چڪو هو. اهو وڳوڙ خراسان تائين واچوڙي جيان وڌندو ويو، سورادڪان کان خبو شان تائين هلندو رهيو، جتي شاهي طنبيلو لٽي ڦري ناس ڪيو ويو.

نادر شاهه انهن کي منهن ڏيڻ لاءِ اٿيو ته ١١ جمادي الثاني ١١٦٠هه/٢٠ جون ١٧٤٧ع محمد خان قجر، موسيٰ خان افشار خوجه بيگ افشار ۽ صالح قرقلوي سميت ٻين ستر ماڻهن جي ٽولي سان جيڪي سندس ئي درباري هئا- فتح آباد جي آرام گاهه ۾ هن کي بيدردي سان قتل ڪيو ويو.

نادر شاهه جي قتل کان پوءِ شاهي خزانن کي خوب لٽيو ويو، ۽ سندس وسيع سلطنت هيٺ مٿي ٿي ويئي، خراسان جي سردارن ٢٧ جمادي الثاني/ ٥ جولاءِ ١٧٤٧ع تي سندس ڀائٽي علي قلي خان کي هرات مان آڻي شاهي تخت تي ويهاريو ۽ نادر شاهه جي پٽن کي قتل ڪرائي ڇڏيائون.

نادر شاهه ايشيا جي وڏن حڪمرانن مان دلاور، هوشيار ۽ خونخوار شخص هو. هن جي سياست رنجش ۽ نوازش (ڏمر ۽ ڏڍ) جي ملاوت سان هلندي ٿي آئي.

هن اوڀر ۾ بغداد کان دهليءَ تائين وڏي ۽ ويڪري ولايت تي حڪمراني ڪئي. پر پنهنجي همعصر دهلي، بخارا توڙي سنڌ جي حڪمرانن سان ڪا ٻڇڙائي نه ڪيائين. انهن کي مطيع ضرور ڪري ورتائين پر سندن بادشاهيون ۽ ٻيا حق برقرار رکندو آيو. هن پنهنجي دربار مان احمد شاهه ابدالي جهڙا وڏا ماڻهو پيدا ڪيا.

جنگين ۽ سياسي رقابتن جي باوجود پڇاڙيءَ تائين عثماني بادشاهن سان

www.sindhsalamat.com books.sindhsalamat.com

دوستي جا ناتا نڀائيندو آيو. ليڪن سندس پوين مان ساڳي لياقت سان ڪو بہ نادر شاهہ ثاني پيدا نہ ٿيو (شڪر ٿيو). خراسان ۾ هن جي اولاد مان ڪي ڪمزور فطرت سندس گاديءَ تي (گڏا ڪري) ويهاريا ويا، پر انهن مان ڪنهن بہ ڪو پوٽو نہ پاريو. هن جو شجرو هن ريت آهي.

نذر قلي افشار

امام قلي

(۱) نادر شاهہ افشار
تخت نشيني ۱۱۴۸- قتل ۱۱۶۰هہ

رضا قلي

(۴) شاهہ رخ
۱۱۶۱-۱۲۱۰هہ
ناطمہ سلطان شاهہ حسين صفويءَ
جي ڌيءُ مان

ابراهيم خان

(۲)علي قلي عادل شاهہ
۱۱۶۰-۱۱۶۱هہ

(۳) ابراهيم
۱۱۶۱هہ

نادر شاهہ سنڌ ۾ اچي ظلم، تشدد قتل ۽ غارتگري جي جيڪا بڇڙي روش اختيار ڪئي، تنهن لاءِ بياض ڪهڙوي مثل القيامت جي تاريخ ورتي آهي. يعني نادر شاهہ ۱۱۵۲هہ ڌاري سنڌ ۾ آيو ۽ قيامت برپا ٿي ويئي.

اهڙيءَ طرح نادر شاهہ جي قتل ٿي وڃڻ تي اهل سنڌ خوشي جو اظهار ڪيو. سندس وفات جي تاريخ جن خراب شد مان ڪڍي ويئي (۱۱۶۰هہ)-! (۱)

نادر شاهہ جڏهن تخت تي ويٺو تہ مخدوم روح الله سنڌي هيءَ تاريخ ڪڍي.

نوٽ: فارسي واري شجري ۾ ابراهيم خان جو وڏو پٽ ابراهيم جاتايل آهي جو صحيح نٿو ڀيهي. وڏو پٽ علي قلي عادل شاهہ ٿي سگهي ٿو. ڇو تہ ان جي جمڻ کان پوءِ ابراهيم پيدا ٿيو. ٻي حالت ۾ جيڪڏهن ابراهيم اڳ ۾ ڄائو تہ علي قلي هن جو ماٽيلو ڀاءُ هوندو. (مترجم)

(۱) عبدالله خان مگسي مضمون مهراڻ ۳-۱۹۸۷ع ص ۱۱۱. مخدوم ميان محمدي ڪهڙوي جي قلمي بياض جي حوالي سان

www.sindhsalamat.com books.sindhsalamat.com

الخيرفي ماوقع ١١٤٨هه. ان وقت مخدوم صاحب جو خيال هو ته ايران ۾ جيڪا بدامني هلي رهي آهي ان جي خاتمي جي اجهو ڪا صورت پيدا ٿي پوندي، ان ڪري جيڪي ٿيو سو چڱو ٿيو. پر مير علي شير قانع اها تاريخ ٻڌي مخدوم صاحب کي عرض ڪيو:

لاخيرفي ماوقع ١١٤٨هه جو ڪجهه ٿيو ان مان ڪابه چڱائيءَ جي اميد نه رکڻ گهرجي.

سنڌ ۾ نادر شاهه جي قتل بابت جيڪي تاريخون چيون ويون تن مان وڌيڪ موزون ۽ مناسب قاضي عبدالقادر ٺٽوي جي تاريخ آهي. لکي ٿو:

شـهـه نـادر چـوبـرون شـد ز جـهـان
راحـت آمـد بـه هـمـه عـالـمـيـان
خـوش خـبـر هـاتـف فـرمـودز غـيـب
مـحـو شـد آفـت نـادر زجـهـان
-١١٦٠هه (١)

نادر شاهه فتوحات جي اعتبار کان وڏن سپهه سالارن مان شمار ڪيو وڃي ٿو. ليڪن لٽ ڦر ۽ خونريزي جي لحاظ کان هو ڪنهن جي به نگاهه ۾ عزت لائق ٿي نٿو سگهي. معمولي حيثيت مان اڀري هو عظيم الشان فاتح ۽ شهنشاهه بڻيو: انهيءَ غير معمولي ترقيءَ سندس دماغ ۾ فتور پيدا ڪري ڇڏيو.

١٧٤٢ع تي مٿس قاتلانه حملو ٿيو. جنهن شخص مٿس گولي هلائي ان کي پڪڙي ڪانئس پڇيو ويو. هن ٻڌايو ته مون کي ائين ڪرڻ لاءِ نادر شاهه جي ولي عهد شهزادي رضا قلي اڀاريو هو. نادر شاهه طيش ۾ اچي پنهنجي لائق فرزند جون اکيون ڪيرائي ڇڏيون. رضا قلي پنهنجي سنگدل پيءُ هٿان اها سزا ملندي ڀري درٻار ۾ چيو: "منهنجون اکيون ڪين ڪڍايون ويون آهن، بلڪ ايراني سلطنت کي انڌو ڪيو ويو آهي."

نادر شاهه جي ڪاوڙ ڍري ٿي ته انهيءَ هاجيڪار واقعي جي ڪري سندس اها حالت ٿي جو ٽن ڏينهن تائين پنهنجي خيمي کان ٻاهر ڪونه نڪتو. جڏهن ٻاهر نڪتو ته اڌ چريو ٿي چڪو هو.

شروعات کان ئي خونريزي ۽ لٽ ڦر نادر شاهه جو ڌنڌو ٿي چڪو هو. جيڪي ماڻهو سندس حڪم تي لڙائين ۾ مري کپي ويا، تن کان سواءِ ٻيا به ڪيئي هن جي

(١) تاريخ سنڌ ڪلهوڙا دور، جلد ڇهون، حصو ٻيو ص ٤٤٠ کان ٤٤٤. مولانا غلام رسول مهر- سنڌي ادبي بورڊ.

www.sindhsalamat.com books.sindhsalamat.com

هتان مارجي سندس ظلم جو داستان دنيا ۾ باقي رهائي ويندا رهيا.

هن جنهن بيدرديءَ سان ملڪن کي لٽيو ڦريو، ان جو المناڪ داستان بيان ٿي نٿو سگهي. نادر شاهه مغل سلطنت ۽ ميان نور محمد خان کان جيڪي زوريءَ وصول ڪيو، انهيءَ کي ڪنهن به صورت ۾ تاوڻ چٽي نٿو سگهجي. هن ڀهاري ڏٺي نه صرف خزانن ۽ دفن ٿيل دولت تي ڏاڙا هنيا، بلڪ جتان به جو ڪجهه ور چڙهيس، تنهن کي هڙپ ڪندو ويو. اهو نه سوچيائين ته پويان مظلومن جو ڪاروبار ڪيئن هلندو (۽ اهي مظلوم مڙئي سندس ديني ڀائر هئا).

انهيءَ نادري لٽ ڦر جو نتيجو اهو نڪتو، جو جيڪي قومون ۽ قبيلا امن امان سان هئا تن کي آفتن ۾ مبتلا ٿيڻو پيو. عجب جي ڳالهه اها آهي ته اهڙي ظالم شخص کي ڪن قومن هيرو ڪري ٻڌائڻ ۾ ڪا ڪسر نه رهائي ۽ ڪابه شرمساري محسوس نه ڪئي. جڏهن نادر شاهه جو ظلم ۽ ڏاڍ حد کان وڌي ويو ۽ ڪنهن به پنهنجي پرائي کي ڪنهن چڱائي ۽ سلامتيءَ جي اميد نه رهي ته ڪن خاص ماڻهن، جن ۾ سندس ڪي عزيز به شامل هئا، رات جي وقت سندس خواب گاهه ۾ گهڙي ڪيس بنا ڪنهن رحم دلي جي قتل ڪري، هر ڪو جهول کان ڇٽو- وارو ڪارنامو ڪري ڏيکاريائون. جيئن سندس درباري شاعر چوي ٿو:

بيڪ گردش چرخ نيلوفري،
نه نادر بجا ماند، ني نادري.
[نيري آسمان جي هڪ ڦيري سان نه نادر رهيو نه وري نادري رهي]

حوالي جا ڪتاب:

افغانستان بعد از اسلام، (عبدالحي حبيبي).
دول اسلاميه، خليل ادهم ۴۱۹ طبع استنبول.
شاهنامه نادري، منظوم قلمي.
جهان ڪشاي نادري.
اسلامي انسائيڪلو پيڊيا، ج ۳، ص ۸۱۰.
بدايع و تايع آنند رام مخلص، طبع لاهور.
سنڌ گزيٽيئر، ۱۸۷۶.
تاريخ سنڌ، مرزا قليچ بيگ، ج ۲، طبع ڪراچي، ۱۹۰۲ع.
مقالات الشعراء.
نامه نغز (قلمي)، باغ علي خائف.
تاريخ سنڌ ڪلهوڙا دور، مولانا غلام رسول مهر.
نادر شاهه، از لوڪ هارٽ.
بيان واقع خواجه عبدالڪريم.
سنڌ جا صوفي، جيٺمل.
ماثرالامرا، طبع ڪلڪته.
تاريخ بلوچستان، از رابرٽ ليچ.
تحفة الڪرام، مير علي شير قانع.
لب تاريخ سنڌ، خداداد خان.
تاريخ سنڌ، ٽوپڻ مل (قلمي).
انڊس ڊيلٽا، از هيگ.
تاريخ ڪلهوڙا، از اسيٽن.
گلدسته نورس، بهار (قلمي).
منشور الوصيت، (قلمي).

(1) ابدالين جو شجرو

- ملڪ اودل (ابدال) ولد ترين: 440هه
  - ملڪ سليمان زيرڪ ولد عيسيٰ: 750هه
    - ملڪ بارڪ (760هه) بارڪزائي جو وڏو وارث (رڪ: تعليق 4)
    - ملڪ پوپل 783هه (پوپل زائي جو وڏو وارث)
      - حبيب: 800هه
        - بامي 850هه (باميزائي جو وڏو وارث)
          - ڪاني
            - ملڪ بهلول: 890هه
              - معروف
                - ملڪ صالح: 950هه (شير شاهه جي زماني جو)
                  - شاهه ولي خان وزيراعظم احمد شاهه ابدالي ۽ سندس اولاد
                - ملڪ سَدُو سدوزئي جو وڏو وارث، قندهار سرحد جو محافظ (ڄم: 965هه وفات: 1031هه)
                  - خواجه خضر خان (قندهار جو محافظ) وفات: 1036هه
                    - شير خان محافظ قندهار: 1070هه
                      - سرمست خان
                        - دولت خان (قتل ٿيو: 1115هه) محافظ قندهار
                          - رستم خان وفات 1119هه محافظ قندهار
                          - محمدزمان خان هرات جو وڏيرو (1132-1135هه)
                            - احمد شاهه ابدالي (رڪ: ان کانپوءِ جو شجرو)
                            - ذوالفقار خان هرات جو حاڪم (1236هه- 1144هه)
                              - لقمان خان (نائب: قنڌار) وفات: 1162هه
                          - نظر محمد خان (قتل ٿيو 1115هه)
                    - خداداد سلطان 1050هه (محافظ قندهار)
                      - حيات سلطان (ملتان ۽ هرات) 1123هه
                        - عبدالله خان حڪمران (هرات) 1130هه
                          - محمد خان هرات جو حڪمران (1136هه)
                          - اسدالله خان قتل ٿيو: 1132هه دلارام
                          - الله يار خان هرات جو حڪمران (1138-1144هه)
                          - رحمان خان هرات جو حڪمران (1138هه-1144هه)
                      - لشڪر خان (ملتان)
                  - مودود خان وفات: 1053هه (قندهار)
                    - حسين خان: وفات 1069هه وڏو وارث ملتان جا ناظر اعليٰ شجاع خان ۽ مظفر خان وغيره
                  - زعفران خان
                  - ڪامران خان 1050هه (قندهار)
                    - رحمت الله خان پٽ فتح الله خان وزير زمان شاهه ۽ محمد عثمان خان جو وڏو وارث (ناظر ڏيره اسماعيل خان)
                  - بهادر خان

(ڪتاب "مشاهير ابداليان" تاليف: عبدالحي حبيبي افغاني، تان ورتل)

www.sindhsalamat.com books.sindhsalamat.com

(٣)

احمد شاهه ابدالي ۽ سندس خاندان:

احمد شاهه (احمد خان) پٽ زمان خان سدوزئي ابدالي يا دراني (افغاني لِڇ مان) ١١٣٥هه-١٧٢٢ع ۾ زرغونہ نالي (الڪوزائي افغان قوم مان) ماءُ جي پيٽان پيدا ٿيو. جڏهن سندس پيءُ پنهنجي ڪھول سميت هرات، قنڌار ۽ ملتان تي افغاني حڪمران جي حيثيت ۾ رهندو آيو ٿي. هن(احمد شاهه ابدالي)جي ولادت بہ ملتان ۾ ٿي هئي، تہ سندس ٻالجتيءَ جا ڏينهن بہ انهي شهر ۾ گذريا.

احمد خان پنهنجي ڀاءُ ذوالفقار خان سان گڏ ١١٥٠هه ڌاري قنڌار ۾ شاهه حسين هوتڪ ولد مير ويس خان، قنڌار جي حاڪم وٽ، قيد ۾ هيو. ١١٥١هه/١٧٣٨ع ۾ جڏهن نادر شاهه قنڌار فتح ڪيو تہ هن کي مازندران ۾ جاگير ڏنائين. ١١٥٤هه/١٧٤١ع ۾ ڪيس مازندران مان گهرائي پنهنجي دربار ۾ مانائتو ڪري پنهنجي قيادت ۾ ابدالي لشڪر جو سربراهه مقرر ڪيائين ۽ هي ڇهن ورهين تائين داغستان کان ايروان تائين جنگي مسافرين ۾ نادر شاهه سان گڏ رهندو آيو. انهن جنگين ۾ هن اهڙي بهادري ڏيکاري جو نادر شاهه جي خاص توجهہ جو سبب بڻيو، نادر شاهه ان بابت هڪ دفعي ڪيس خوشخبري ٻڌائي تہ مون کان پوءِ ملڪ جي بادشاهي تون ماڻيندين.(١)

نادر شاهه جڏهن آچر جي رات ١١- جمادي الثاني ١١٦٠هه/١٧٤٧ع ڌاري فتح آباد خبوشان ۾ قتل ٿيو تڏهن احمد خان (احمد شاهه ابدالي) هن جي حرم کي پنهنجي پناهه ۾ ورتو جنهن ڪري هو لٽ ڦر کان بچي ويو، انهي بدلي ۾ نادر شاهه جي حرم ڪيس مشهور ڪوهہ نور هيرو انعام طور ڏنو.

احمد خان، ابدالين کي وٺي، قنڌار ويو. رجب ١١٦٠هه/١٧٤٧ع ۾ شهر جي اترين پاسي نادر آباد قلعي لڳ شير سرخ جي مزار وٽ قنڌار جي چڱن مڙسن اچي وٽس حاضري ڏني. انهن ۾ نور محمدخان، مير افغان رئيس خلجي، محبت خان رئيس

---

(١) افغانستان بعد از اسلام. سراج، سلطاني حيات افغاني، خورشيد جهان، سيد المتاخرين، تتمت البيان.

www.sindhsalamat.com books.sindhsalamat.com

پوپلزئي، موسيٰ خان رئيس سهاڪزئي، نصرالله خان رئيس نورزئي ۽ حاجي جمال خان رئيس بارڪزئي موجود هئا.

انهي ميڙ کي مجلس مشاورت (جرڳي) جي شڪل ۾ آڻي نو ڏينهن پيرا گڏجاڻيون ڪيون ويون. پڇاڙيءَ احمد خان کي افغاني سلطنت جو سربراهه چونڊيو ويو. تڏهن سندس ڄمار پنجويهه ورهيه هئي. ان موقعي تي صابر شاهه ڪابلي نالي هڪ درويش ڪڻڪ جو سنگ آڻي سندس پڳ ۾ ٽنبيو ۽ کيس بادشاهي جي مبارڪ ڏنائين. هي شوال ۱۱۶۰هه/۱۷۴۷ع جو ڏينهن هو(۱).

احمد شاهه ان کان پوءِ ابدالي بجاءِ جيڪو سندس قبيلي وارو نالو هو، پاڻ کي دراني سڏائڻ لڳو. جنهن سان اڳ به مشهور هو ۽ پنهنجي سڪي تي به ائين لکرائي (اڪيرائي) ڇڏيو هئائين(۲).

هڪ طرف: الحڪم الله يافتاح- احمد شاهه "در" دراني.

ٻئي پاسي: حڪم شد از قادر بيچون به احمد پادشاهه

سڪ زن برسيم وزر از پشت ماهي تا به ماهه.

(احمد شاهه کي حڪم ٿيو آهي (خدا طرفان) ته تون چاندي ۽ سون تي مڇي جي ٻڌيءَ کان چنڊ تائين پنهنجو سڪو هڻي ڇڏ!)

احمد شاهه، افغانستان ۾ لشڪري، مالي ۽ شهري انتظام ڪيا ۽ وزير رکيائين، جن مان ٻڳي خان باميزئي نالي (شاهه ولي خان) سندس وڏو وزير هو، جنهن کي اشرف الوزراءَ جو لقب ڏنو هئائين. ۱۱۷۴هه/۱۷۶۰ع ۾ هاڻوڪي قنڌار شهر کي احمد شاهي نالو ڏئي ان جو بنياد رکيائين. سال ۱۱۶۶هه ڌاري ڪابل جو جنگي ڪوٽ جوڙايائين. هندوڪش جي اتر ۾ هڪ شهر تاشغرقان اڏايائين، تنهن سان گڏ قنڌار، مشهد، اٽڪ، دهلي، روهيل کنڊ، پشاور، ٺٽي، ديري غازي خان، ڪشمير، ڪابل، ملتان، ۽ هرات ۾ پنهنجو سڪو جاري ڪيائين. جنهن تي پنهنجو رسمي نشان دولت احمد شاهي (احمد شاهي حڪومت) جو نشان: ٻه منهين ترار، ڪڻڪ جو سنگ ۽ ستارو، نقش ٿيل هو.

احمد شاهه پنهنجي بادشاهت لاءِ جيڪا خراسان يا افغانستان جي نالي هئي، هڪ لک فوج تيار ڪئي. لاهور کان مشهد، آمو دريا جي ڪنڌيءَ کان عربي سمنڊ سوڌا علائقا هٿ ڪيائين. سندس سالياني ماليت ايڪٽيهه ملين هوندي هئي. پنهنجي ايامڪاريءَ ۾ هينيان جنگي سفر ڪيائين.

---

(۱) احمد شاهه بابا، تاريخ احمدي ۽ ٻيا ڪتاب.

(۲) عمل صالح ۲-۳۰۴. بادشاهه نامه ۱-۳۲۷.

www.sindhsalamat.com books.sindhsalamat.com

(لاڳاپيل صفحو 352)

(2) سدوزئي (ابدالي) بادشاهن جو شجرو ۽ نسب نامو (دراني)

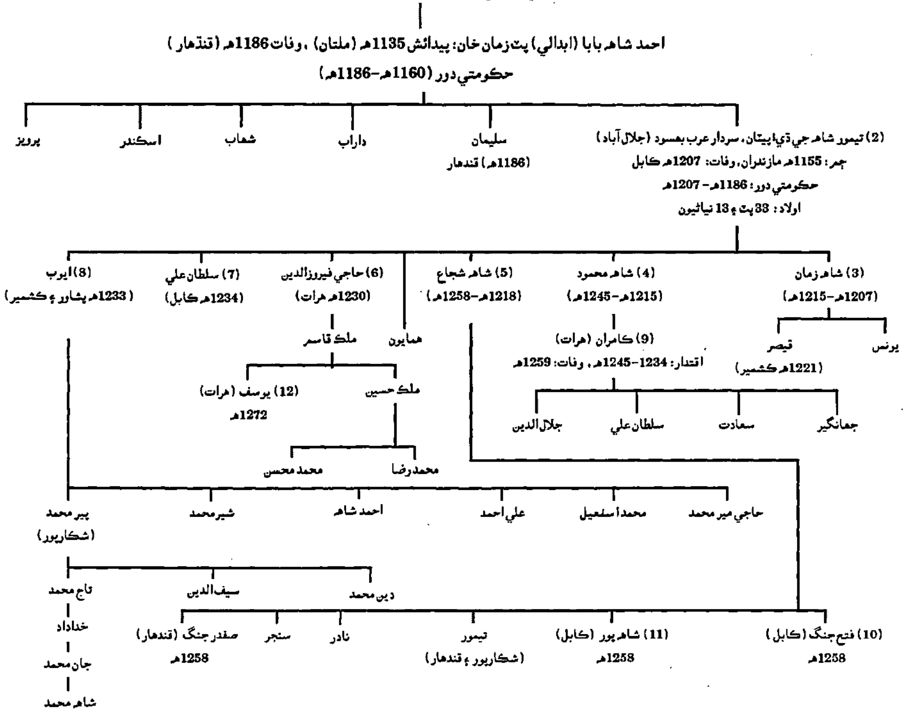

ورتل: افغانستان اسلام ڪان پوءِ، از حبيبي، رسالو تاريخ خاندان سدوزئي ليڪڪ: شاهزاده شاهه محمد سدوزئي، شڪارپوري (قلمي)، دولت اسلامي خليل ادهم

www.sindhsalamat.com books.sindhsalamat.com

۱- ۱۱٦۰هه/۱۷۴۷ع جي پڇاڙيءَ ۾ غزني، ڪابل ۽ پشاور فتح ڪيائين. ناصر خان (نادري حاڪم) کي ڪابل ۽ پشاور ۾ شڪست ڏنائين. اشتغر جي رئيس عبدالصمد خان مهمندزئي کي احمد شاهي لشڪر ۾ شامل ڪيائين. سردار جهان خان، احمد شاهي سپهه سالار ناصر خان کي اٽڪ ڏانهن ڊوڙائي ڪڍيائين ۽ پاڻ قنڌار هليو ويو.

۲- ۱۱٦۱هه/۱۷۴۷ع ۾ قنڌار مان ٽيهه هزار پيادا ۽ سوار وٺي ڪابل ۽ پشاور جي رستي ڪان اٽڪ ۽ جهلم جي ڪنارن تائين وڃي رسيو. شاهنواز خان لاهور جي حڪمران وزير الملڪ قمرالدين خان جي وسيلي دهليءَ مان امداد طلبي چناب جي ڪناري احمد شاهه جي لشڪر سان لڙيو، ليڪن جنگ جو ميدان ڇڏي ڀڄي ويو. احمد شاهه ايتري ۾ لاهور تي قبضو ڪري ورتو. تنهن کان پوءِ دهليءَ پهچي محمد شاهه جي لشڪر کي شڪست ڏني ۱۳- ربيع الاول ۱۱٦۱هه سرهند وٽي نڪتو.

جمعي ڏينهن ۲۲-ربيع الاول ۱۱٦۱هه ماهه پور واري جنگ ۾ قمرالدين خان وزير الملڪ قتل ٿي ويو، جنهن ڪري دهليءَ جي بادشاهه محمد شاهه گورگاني لاهور ۾ ان جي پٽ مير منو معين الملڪ کي مقرر ڪيو. احمد شاهه دهليءَ جي حڪومت سان ٺاهه ڪري سنڌونديءَ کي پنهنجي حڪومت جي سرحد ٺهرايو. پوءِ پشاور ۽ ڪابل جي رستي قنڌار وڃي دنگ ڪيائين.

۳- ۱۱٦۲هه/۱۷۴۸ع ۾ ڪابل مان نڪري پشاور وٽان ورندو لاهور ۾ آيو، جتي مير منو معين الملڪ سان صلح ڪيائين، جيڪو لاهور ۾ حڪمران هو، سيالڪوٽ، گجرات، اورنگ آباد پنجاب ۽ امرتسر جي ڏل مير منو جي حوالي ڪيائين ته اهو اڳاڙي ڪري وٽس پهچائيندو رهندو. قنڌار ڏانهن موٽنديءَ، قبائلي سردارن هن جي خلاف سازش ڪئي، جنهن ۾ نور محمد خان، مير افغان غلزئي، گدو خان ۽ محبت خان پوپلزئي شريڪ هئا، انهن کي ٽڏي تي قتل ڪرائي ڇڏيائين.

۴- ۱۱٦۳هه/۱۷۴۹ع ۾ هرات جو سفر ڪيائين. ان شهر کي امير عالم خان کان چئن مهينن جي محاصري (گهيري) کان پوءِ هٿ ڪري ورتائين. اتان پنج هزار سوار سردار جهان خان پوپلزئي جي سالاري ۾ تربت جام اماڻيائين، هرات کي درويش علي خان هزاري جي حوالي ڪيائين، ورڻي اتان مشهد هليو ويو.

چئن مهينن کان پوءِ مشهد جو گهيرو نادر شاهه جي پوٽي مرزا شاهه رخ کي ڏني پاڻ نيشاپور ڏانهن نڪري ويو، اتي نيشاپور جو حاڪم عباس علي خان بيات

سندس مقابلي لاءِ اٿيو. سخت سردي جي موسم اچڻ ڪري هيءَ هرات کان ٿيندو قنڌار هليو آيو (١).

۵- بلوچستان جو سفر:

احمد شاهه جي تخت نشينيءَ وقت مير محبت خان ولد مير عبدالله خان نادر شاهه جي پاران قلات جو حاڪم ۽ بروهي خان هو، پر جيئن تہ بلوچ ان جي ننڍي ڀاءُ مير نصير خان جا حمايتي هئا، اهڙو عرض احمد شاهه کي پڻ ڪيو هئائون، ان ڪري احمد شاهه سال ١١٦٣هہ ۾ خراسان جي سفر کان پوءِ قنڌار کان قلات ڏانهن رجوع ٿيو. ان وقت مير نصير خان سنڌ جي والي ميان نور محمد خان وٽ خدا آباد ۾ هو، پر سندس ماءُ بي بي مريم قنڌار ۾ هئي. پٽ شاهي مدد جا منتظر هئا. احمد شاهه مستونگ کان موٽندي قلات ڏانهن آيو. مير محبت خان، حاجي رحيم خان بابي کي ڪلام الله ميڙ ڏئي، احمد شاهه ڏانهن موڪليو. احمد شاهه تڙ تڪڙ ۾ محبت خان کي قلات جي خاني سونپي قنڌار موٽيو، خان مذڪور پنهنجي هڪ ڀيڻ بيبي گوهر کي آخوند محمد حيات سان غزني ۾ احمد شاهه ڏانهن اماڻيو، جنهن جو سائس نڪاح ٿيو. ٿورن مهينن کان پوءِ خاني جي مسئلي جي نبيري لاءِ سيئي بلوچ سردار ۽ معتبر احمد شاهه وٽ قنڌار ڪهي ويا. جتي مير نصير خان بہ پنهنجي ماءُ سميت موجود هو. احمد شاهه مير محبت خان کي اتي طهماسپ خان هٿان گرفتار ڪرائي قيد ۾ وجهي ڇڏيو، ۽ ١١٦٤هہ/٥١-١١٥٠ع ۾ مير نصير خان کي قلات جو خان مقرر ڪيائين. پر مير نصير خان قلات پهچي سرڪشي ۾ منهن وڌو، جنهن تان ڪن بلوچ قبيلن وڃي احمد شاهه ابدالي کي قنڌار ۾ چتاءُ ڏنو. احمد شاهه تاءَ ۾ اچي قلات ۾ آيو ۽ ٻارهن ڏينهن ان کي گهيرو ڪري ويٺو، ليڪن خونريزي يا جنگ جو حڪم نہ ڏنائين. تان جو نصيرخان، آخوند محمد حيات ۽ شاهه ولي خان وزير سان گڏجي، احمد شاهه وٽ حاضر ٿيو، جنهن ڪيس معافي ڏئي ڇڏي. ان کان پوءِ هيءُ احمد شاهي لشڪر ڪشي ۾ ساڻ ڏيندو رهيو (٢). (قلات جي خانن بابت ڏسو تعليق نمبر ٢٩).

٦- ١١٦٤هہ ۾ احمد شاهه وري هرات لتاڙي وڃي، نيشاپور تي چڙهائي ڪئي ۽ قلعي کي توبن سان پروڙ ڪري ڇڏيائين. نيٺ اتي قابض ٿيو ۽ حڪومت عباس قلي خان بيات کي واپس ڪيائين. جنهن هٿيار ڦٽا ڪري آڻ مڃي هئي.

احمد شاهه خراسان جي آسپاس جي صفائي کان پوءِ نادر شاهه جي پوٽي ۽

---

(١) سراج، احمد شاهه بابا، سلطاني، خورشيد، احمدي، افغانستان بعد از اسلام وغيره جتان هي احوال ورتو ويو. - حبيبي

(٢) تاريخ بلوچستان ۽ احمد شاهه بابا ٢٩٢.

www.sindhsalamat.com books.sindhsalamat.com

مشهد جي حڪمران مرزا شاھ رخ سان انهيءَ شرط تي ناھ ڪيو تہ ملڪ جو سڪو ۽ خطبو سندس (احمد شاھ جي) نالي جاري رهندو، ان ڪان سواءِ جام، باخرز، تربت، خواف ۽ ترشيز وارا علائقا بہ (احمد شاھ کي) ڏنا وڃن. ان نبيري ڪان پوءِ شاھ رخ پنهنجو سڪو هن بيت سان ٺهرايو.

يافت از الطــاف احــمــد پاد شاھ،

شاھ رخ بر تخت شاهي تڪيہ گاھ.

(احمد شاھ جي عنايت سان شاھ رخ شاهي تخت ماٺيو) احمد شاھ مشهد مان هرات ۾ آيو ۽ شاھ ولي خان وزير کي مروَ، ميمند، اندخود، بلخ، باميان ۽ بدرخشان فتح ڪرڻ لاءِ ڏياري موڪليائين. وزير (ولي خان) اهي علائقا قبضي هيٺ آڻي، احمد شاهي سلطنت ۾ شامل ڪري ڇڏيا.

٧- ١١٦٥ھ/١٧٥١ع ۾ احمد شاھ پنجاب جي نبيري لاءِ لاهور تائين سفر ڪيو. مير منو معين الملڪ سان چار مهينا مقابلو ڪري ان کي زير ڪرڻ ڪان پوءِ وري کيس حاڪم مقرر ڪيائين. انهيءَ سفر دوران احمد شاھ ايشڪ آقاسي عبدالله خان کي ڪشمير هٿ ڪرڻ لاءِ مُڪو، جنهن ڪشمير فتح ڪري اتي خواجہ عبدالله خان ڪوچڪ کي اتان جو حاڪم ۽ سک جيون هندو کي محاسب مقرر ڪيو. پوءِ قلندرخان افغان کي دهلي جي سفارت لاءِ اوڏانهن اُماڻيائين، جنهن کي محمد شاھ گورگاني قبول ڪيو ۽ پنجاب، سنڌ ۽ ڪشمير کي احمد شاهي سلطنت جو حصو ڪري مڃيائين.

احمد شاھ، پنجاب، ملتان، ڪشمير جي انتظام ڪان واندو ٿي سنڌوندي جي ساڄي پاسي ڪان لنگهي بنو ۽ ڪابل ڪان ٿيندو قندار ڏانهن وريو.

٨- ١١٦٧ھ جي وچ ڌاري احمد شاھ قندار مان هرات ويو. پوءِ خراسان جو نبيرو ڪري مشهد تي گهيرو ڪيائين، اتان نادر شاھ جي پوٽي شاھ رخ مرزا کي فرمانبرداري ۾ آڻي نور محمد خان افغان کي ان (انڌي) جي نيابت ۾ رکيائين. جام، باخرز، خواف، تربت ۽ ترشيز کي هرات سان ڳنڍي شاھ پسند خان کي شاهرود ۽ بسطام هٿ ڪرڻ جي لاءِ اماڻي ڇڏيائين.

ان ڪان پوءِ احمد شاھ، عباس قلي خان بيات کي نيشاپور ۾ گهيري هيٺ آڻي کيس پيش پوڻ تي مجبور ڪيو، پوءِ کيس نيشاپور جي حڪومت ڏنائين. سندس طائفي کي غزني ۽ ڪابل ڏانهن ڪيدي ڇڏيائين. ١١٦٨ھ ۾ وري قندار ۾ واپس اچي ويو.

٩- مير منو معين الملڪ ١١٦٧ھ ۾ فوت ٿيو ۽ احمد شاھ ان جي پٽ مير

مؤمن کي لاهور جو حاڪم مقرر ڪيو. هيءُ جيئن ته اجا ٻار هو، ان ڪري پنهنجي ماءُ مغلاڻي بيگم جي مدد سان حڪومت هلائڻ لڳو. اوچتو مغلاڻي بيگم ۽ اميرن جي وچ ۾ ناسازي پيدا ٿي. خواجه عبدالله خان ولد نواب عبدالصمد خان بيگم مغلاڻي کي قيد ۾ وجهي ڇڏيو ۽ احمد شاهه کان لاهور جي حڪومت پنهنجي لاءِ گهريائين.

احمد شاهه، امان خان پوپلزئي (جهان خان سپهه سالار جي ڀاءُ) کي لاهور جي رکڙي نبيرڻ لاءِ اماڻيو، پر هن اڪ ڪارا ڪونه ڪيا. سو آدينه بيگ ١١٧٠هه ۾ دهليءَ جي لشڪر سان ڪاهي لاهور تي قبضو ڪيو، جنهن ڪان ٽيهه لک ساليانو ڍل اڳاڙي دهليءَ رسائيندو رهيو. انهيءَ وچ ۾ سک جيون هندو ڪشمير ۾ احمد شاهه خلاف بغاوت ڪئي ۽ خواجه ڪوچڪ افغان حڪمران کي قتل ڪرڻ ڪان پوءِ دهليءَ جي حڪمرانن جي زور تي ڪشمير هٿ ڪيو، احمد شاهه قنڌار ڪان هلي لاهور اچي نڪتو ۽ سيڪجهه نبيري نورالدين باميزئي کي ڪشمير روانو ڪيائين. هن سک جيون ڪان ڪشمير فتح ڪيو. احمد شاهه فارغ ٿيڻ ڪان پوءِ لاهور مان نڪري دهليءَ پهتو، نواب نجيب الدوله ولد اصالت خان يوسف زئي سان ڪرنال ۾ ڳنڍيو، جمعي ٧- جمادي الاول ١١٧٠هه تي دهليءَ ۾ داخل ٿيو ۽ عالمگير ثاني کي دهلي جي تخت تي ويهاريائين ۽ ان جي ڀاءُ عزيز الدين جي ڌيءُ شهزادي تيمور سان پرڻايائين. دهلي جي وزارت نظام الدوله ولد قمر الدين خان جي حوالي ڪيائين. نواب نجيب الدوله کي هندستان جو سپهه سالار مقرر ڪيائين.

ان ڪان پوءِ احمد شاهه دهليءَ جي آسپاس ۾ وڳوڙين کي ماري مڃائي، عبدالصمد خان اشغري مهمند زئي کي سرهند جو حاڪم مقرر ڪيو ۽ سرفراز خان کي دوابي ستلج، بيائي ۽ شجاع خان ابدالي کي ملتان، شهزادي تيمور کي لاهور، سنڌ ۽ ٺٽي تائين حڪمراني ڏنائين. سپهه سالار جهان خان کي سِکّن سان منهن ڏيڻ لاءِ موڪليائين. بلند خان سدوزئي کي ڪشمير جي حڪومت تي رکيائين ۽ سال ١١٧٠هه / ١٧٥٦ع ۾ قنڌار هليو آيو.

١٠ - پاڻي پت جي فتح :

احمد شاهه ١١٧٠هه/١٧٥٦ع ۾ جڏهن هندستان ڪان موٽيو، ته پنجاب ۾ وڏا ڏوڙ شروع ٿي ويا. فيروز جنگ جي پٽ غازي الدين ۽ آدينه بيگ وڳوڙ ۾ منهن وڌو. ٻئي پاسي سِکّن به گهڻو زور ورتو. اتر ڪان وري مرهٽن، اسلامي سلطنت (دهلي) سان هٿ چراند لائي ڏني. هنن پنجاب هٿ ڪيو، ڪين شهزادو تيمور ۽ سپهه سالار جهان خان ڪونه روڪي سگهيا. عين انهيءَ عالم ۾ هندستان جي اسلامي اڪابرن ۽ دهليءَ جي معتبرن احمد شاهه کي ڪوٺ ڏني ته هندستان جي اسلامي سلطنت جي

www.sindhsalamat.com books.sindhsalamat.com

چونڪاري لاءِ قنڌار ڪان ڪاهي اچي ڪا سٽائي ڪرا

امام الهند شاهه ولي الله دهلوي پڻ ڪيئي خط احمد شاهه کي لکي موڪليا ته وارو ڪر(۱). احمد شاهه قنڌار کان قلات آيو اتي نصير خان کي، جنهن سرڪشي پئي ڪئي، صلح ۽ خير خواهي جي آڌار تي آڻ مڃڻ لاءِ مجبور ڪيو ۽ پوءِ ٽيهه هزار قنڌار جو لشڪر ۽ ڏهه هزار بلوچ ساڻ ڪري نصير خان مير عبدالڪريم (مير عبدالنبي جي پاءُ) ساراوان ۽ جهالاوان وغيره(۲). مان وٺي بولان لڪ وٽان لنگهيو.

ائين ۱۱۷۲هه/۱۷۵۸ع ڌاري سنڌونديءَ جي ڪپ ڪان پشاور تائين پهچي، اتان لاهور ۽ سهارنپور ويو، هتي هندستان جا وڏا رئيس، جيڪي افغانن مان هئا، جهڙوڪ سپهه سالار نجيب الدوله، سعدالله خان روهيلو، حافظ رحمت خان سندس پٽ عنايت خان، دوندي خان ۽ قطب خان ڏهن هزارن جي لشڪر سميت احمد شاهه سان اچي گڏيا. احمد شاهه سڄي لشڪر سان جنهن ۾ احمد شاهي، پشاوري بلوچ ۽ افغان وغيره شامل هئا، ڪل ستر هزار پيادا ۽ سوار توبخانن سان وٺي هليو.

احمد شاهه جي لشڪرن، هندن ۽ سکن کي ڪيترين جنگين ۾ شڪست ڏيڻ کان پوءِ پاڻي پٽ ۾ آخري ۽ فيصلو ڪندڙ جنگ جوٽي، جنهن ۾ ڏهه لک مرهٽا ۽ هندو سندس سامهون هئا. ان جنگ ۾ ٻه لک مخالف فوجي احمد شاهه جي لشڪر هٿان مارجي ويا.

٦- جمادي الاول ۱۱۷۴هه/۱۷٦۰ع احمد شاهه کي وڏي فتح حاصل ٿي. هن عظيم جهاد مان غنيمت طور پنجاهه هزار گهوڙا ٻه لک ڍڳا، پنج سو هاٿي ڪيئي هزار اُٺ ۽ ٻاويهه هزار قيدي احمد شاهه کي هٿ آيا. انهن قيدين مان هڪڙي ماٿو ابراهيم کان سواءِ ٻين سڀني کي معافي ڏني ويئي.

احمد شاهه پاڻي پٽ جي عظيم فتح ۽ هندستان جي مسلمانن جي چوٽڪاري کان پوءِ جيڪو هن ڪين مرهٽن کان ڏياريو، عالمگير ثاني جي پٽ شاهه عالم کي دهليءَ جي شاهي تخت تي ويهاريو. ان جي پٽ مرزا جوان بخت کي سلطنت جو نائب، نواب شجاع الدوله کي فرزند خان ۽ رستم هند جي لقب سان نوازي وزير اعظم جو عهدو ڏنو. نواب نجيب الدوله افغان کي سپهه سالار مقرر ڪيائين. پنجاب جي

(۱) مڪتوبات سياسي، شاهه ولي الله دهلوي.
(۲) تاريخ بلوچستان ۱۹٦.

www.sindhsalamat.com books.sindhsalamat.com

حڪومت زين خان مهمند جي حوالي ڪري قنڌار ڏانهن وريو ۽ شهزادي تيمور کي هرات جي حڪمراني لاءِ موڪليائين(١).

١١ - سکن کي سيکت :

احمد شاهه جيئن پاڻي پت مان فتحياب ٿي قنڌار ڏانهن وريو تہ پنجاب ۾ جيسا سنگهہ بغاوت ڪئي ۽ چرت سنگهہ رنجيت سنگهہ جي ڏاڏي ۽ ٻين پڻ انهيءَ بغاوت ۾ ان جو ساٿ ڏنو ۽ پنجاب جي حڪومت جي نائب زين خان کي گهيري ۾ آندائون.

احمد شاهه انهيءَ وِگوڙ ختم ڪرڻ لاءِ سال ١١٧٥هه/ ١٧٦١ع جي وچ ڌاري لاهور ويو ۽ هڪدم هڪ سو پنجٽيهہ ميلن جو پنڌ هٽي امرتسر تي چڙهائي ڪيائين، روهي ۾ سکن سان سندس مقابلو ٿيو. انهيءَ تاريخي جنگ ۾ (١١- رجب ١١٧٥هه) ويهارو هزار سک قتل ٿيا ۽ شڪست کاڌائون. احمد شاهه پٽيالي ۽ سرهند جي حڪومت امير سنگهہ جي حوالي ڪري ٧- شعبان ١١٧٥هه فاتح جي حيثيت ۾ لاهور واپس آيو. اتان نورالدين خان، شاهه ولي خان وزير اعظم جي سوٽ کي ڪشمير موڪليائين هن اتي پهچي سک جيون کي جنهن بغاوت ڪئي هئي، گرفتار ڪرڻ کان پوءِ ڪشمير تي قبضو ڄمايو.

احمد شاهه پنجاب جي انتظامن کان پوءِ ١١٧٧هه/١٧٦٣ع تائين اتي رهيو، (٢) پوءِ ملتان ۽ ديري اسماعيل خان کان ٿيندو گومل واري لڪ کان غزني آيو، هن سفر ۾ سخت گرميءَ سبب بيمار ٿي پيو(٣).

١٢ - بخارا جو سفر :

١١٨١هه/١٧٦٧ع شاهه ولي خان وزير کي ڇهن هزارن سوارن سان قنڌار کان بلخ ۽ بدخشان طرف موڪليو ويو، جتي شاهه مراد بخارا جو حاڪم اتر افغانستان ۾ باغين کي همٿائي رهيو هو. احمد شاهه پاڻ انهيءَ سال هرات کان ميمند، اندخود بلخ ۽ شبرغان کي قبضي ۾ آندو تڏهن بخارا جو حاڪم آمو جي اتر ۾ لشڪر ڪٺو ڪري ويٺو هو.

احمد شاهه مسلمانن جي لشڪر سان جنگ يا مقابلي ڪرڻ کان لنوائي بخارا جي حاڪم سان صلح ڪري ڇڏيو ۽ آمو درياهہ کي ٻنهي حڪومتن جو دنگ فيصل ڪيائين. هن سفر ۾ نبي ڪريم جو خرقو شريف شاهه ولي خان وزير فيض آباد (بدخشان) مان قنڌار کڻي آيو جيڪو اڃا سوڌو ان شهر ۾ موجود آهي.

---

(١) سيد المتاخرين٣- ١٢.

(٢) سيد المتاخرين٣- ١٢.

(١) سراج، سلطاني، مير، خزانہ عامره.

www.sindhsalamat.com books.sindhsalamat.com

١٣ - خراسان جو سفر:

هن ڪان اڳ بيان ٿي چڪو آهي تہ احمد شاهہ طرفان نادر شاهہ جي انڌي پوٽي شاهہ رخ مرزا کي خراسان جو حاڪم مقرر ڪيو ويو هو، مرزا، شاهہ رخ جي نوجوان پٽ ۽ علي مردان خان تون ۽ طبس جي حاڪم خودسري جي خيال کان فارس جي بادشاهہ ڪريم خان زند ڏانهن رجوعات رکي هئي، ان ڪري احمد شاهہ ١١٨٣هہ جي پڇاڙي ۾ قنڌار کان هرات اتان مشهد آيو، انهي سفر ۾ نصيرخان بلوچ (بادشاهہ) جيڪو احمد شاهي دربار جو مطيع هو، ويهہ هزار بلوچ ساڻ ڪري خراسان جي جنگ ۾ شريڪ ٿيو ۽ وڏا ڪارناما سرانجام ڏنائين. هن علي مردان کي ترشيز جي قلعي ۾ فتح ڪيو انهي خدمت جي عيوض احمد شاهي حضور مان ڪيس داجل ۽ هرند جيڪي ديري غازي خان سان لاڳاپيل هئا، تنهن سان گڏ بلوچ يرغمالي بہ بخشي ڇڏيائين(١).

ليڪن احمد شاهہ مشهد جي مختصر محاصري کان پوءِ نصرالله مرزا کي معافي ڏني، ان جي ڀيڻ گوهرشاد، شاهہ رخ مرزا جي ڌيءَ کي شهزادي تيمور جي نڪاح ۾ آندو. نصرالله مرزا کي فرزندخاني جي لقب سان نوازي، خراسان جي حڪومت شاهہ رخ کي ورائي ڏنائين، تاريخ ٨- صفر ١١٨٤هہ هرات کان قنڌار ڪهي ويو(٢).

احمد شاهہ ۽ سنڌ:

١١٦٠هہ ۾ جڏهن نادر شاهہ قتل ٿي ويو ۽ احمد شاهہ ابدالي قنڌار ۾ پنهنجي بادشاهت جو اعلان ڪيو، تڏهن سنڌ ۾ ميان نور محمد ڪلهوڙي جي حڪومت هئي، پر هو نادري حڪم جو پابند رهندو ٿي آيو. ١١٦١هہ/١٧٤٨ع ۾ احمد شاهہ هندستان جو سفر شروع ڪيو تہ ميان نورمحمد سان ڏيٹ ويٹ رکيائين، ۽ کيس شاهہ نواز جو لقب ڏئي اڳتي وڌيو. ميان نور محمد ساڻس وعدو ڪيو تہ آئندي ڍل کيس پهچائي ويندي.

پر ان کان پوءِ ميان نور محمد ڍل ڏيڻ ۾ سستي ڏيکاري، تنهن تي احمد شاهہ کيس فرمان موڪليو، ۽ ڍل جي ادائگي ياد ڏياريائينس. انهيءَ بابت خائف سنڌي، نامہ نغز ۾ احمد شاهہ جي زباني بيان ڪري ٿو:

رسـانـدي تـوگـر گـنـج دربـار مـا،

شـدي ايمـن از تـاب تـاراج مـا.

(تو جيڪڏهن ڍل اسان جي دربار ۾ پهچائي تہ اسان جي تاراج مان بچي

---

(١) تاريخ بلوچستان ١٩٥-٢٧١.

(٢) احمد شاهہ بابا: مجمل التاريخ زنديہ ۽ سراج وغيره.

www.sindhsalamat.com books.sindhsalamat.com

ويندين.) اهو شاهي فرمان (اڄڪلهه جي ڏاڙيلن جي چٺي جي صورت ۾- مترجم) جڏهن سنڌ جي دربار ۾ پهتو ته ميان نور محمد قيمتي تحفا، پٽ پٽيهر، قرنفل، مشڪ، عود عنبر وغيره- ٽن چٺن جي سفارتي عملي سان، جنهن ۾ پائي خان ڪلهوڙو به شامل هو، قنڌار جي دربار ڏانهن موڪلي ڏنائين، انهي پيغام سان ته:

بادشاهه سلامت کي گهڻي ڪان گهڻا سلام!
آءٌ عاجز بندو، تنهنجو فرمانبردار ۽ غلام؛
مون تي پنهنجي لطف ڪرم جو هٿ رکجانءِ،
آءٌ به پويان پير نه ڪندس، ياد ڪجانءِ!

جڏهن اها سفارت وڃي احمد شاهه تائين پهتي ته پيهر بنهي جا دوستيءَ وارا ناتا بحال ٿي ويا (١). ميان نور محمد پاران شيخ محمد محفوظ سرخوش پٽ شيخ محمد مريد قانون گو قنڌار ۽ ڪابل ۾ وڪيل (سفير) مقرر ٿيا، جيڪي ١١٦٨هه تائين اتي رهيا (٢). ليڪن ان ڪان پوءِ به وعدو ڪيل ڏل قنڌار جي دربار ۾ نه پهچائي وئي ان ڪري احمد شاهه سپهه سالار جهان خان جي قيادت ۾ هندستان جي سفر لاءِ لشڪر تيار ڪيو، جيڪو ١١٦٦هه/١٧٥٣ع ۾ نڪري روانو ٿيو، اها خبر سنڌ تائين هن نموني پهتي ته هن سال جي پڇاڙيءَ ۾ وري خود احمد شاهه سنڌ ڏانهن اچڻ وارو آهي.

٤-محرم ١١٦٧هه ١- نومبر ١٧٥٣ع تي احمد شاهه محمد آباد واري ريگستان ۾ اچي چڪو هو. سنڌ جي دربار هڪدم ديوان گدومل کي احمد شاهه جي حضور ۾ ڏياري موڪليو (٣). جيئن احمد شاهه ميان نورمحمد جي تابعداري جي پڪ ڪرڻ ڪان پوءِ سنڌ تي ڪاهي اچڻ جي نه ڪري.

گدومل سکر جي پل وٽ (پل واري هنڌ) شاهي لشڪر گاهه ۾ پهتو، آخر ٽن ڏينهن ڪان پوءِ جڏهن شاهي سواري نوشهري پهتي ته هي ساڻس مليو (٤).

احمد شاهه جي لاءِ چون ٿا ته ڏاڍو ڏمريل هو، پر هيڏانهن گدومل به گهٽ ڪونه هو. هن سفارتڪاري ڪندي سرديون گرميون ڏٺيون هيون، ان ڪري عقل ڪان ڪم وٺي احمد شاهه جي رڳ تاڙي ورتائين. احمد شاهه کي پيرن فقيرن سان ڏاڍي عقيدت هوندي هئي، ان ڳالهه کي ڌيان ۾ رکي چا ڪيائين جو مٽيءَ جا ٽوال پرائي سوکڙي ڪري احمد شاهه وٽ کڻي ويو- جڏهن دربار ۾ پهچي بيون سوکڙيون پيش ڪري

(١) نامه نغز[قلمي]تاريخ سنڌ ١-٥١٦.
(٢) سرخوش لاءِ ڏسو،مقالات الشعراءِ ص ٢٩١.
(٣) گدومل لاءِ ڏسو،تعليق نمبر ٦١.
(٤) تحفة الڪرام ٣-١١١ ۽ سنڌ جي تاريخ انگريزي٢-١٥١.

www.sindhsalamat.com books.sindhsalamat.com

ڇڪو، احمد شاهه پڇيا ڪيس ته هنن جورابن ۾ ڇا آهي؟ گدومل وراڻيو: هنن ۾ سنڌ جو بهترين تحفو يعني اوليائن جي مزارن جي پاڪ مٽي آهي(١).

احمد شاهه اها مٽي ڪٽي اکين تي رکي. سندس ڪاوڙ ڍري ٿي ويئي ۽ سنڌ جي ماڻهن سان نرمي وارو ورتاءُ اختيار ڪيائين. ان کان اڳ ميان نور محمد سنڌ ڇڏي جيسلمير ڏانهن نڪري چڪو هو، جتي خناق جي بيماري وگهي ١٢- صفر ١١٦٧هه/٩- ڊسمبر ١٧٥٣ع ڌاري هيءُ جهان ڇڏيائين(٢).

تذڪره مخاديم ڪهڙا ۾ هي فرمان موجود آهي، جيڪو تاريخ ٢١-محرم ١١٦٧هه/١٧٥٣ع ۾ لکيو ويو. ان مان پڌرو ٿئي ٿو ته احمد شاهه انهيءَ سال جي اوائل ۾ سنڌ جو سفر ڪيو هو. اڪثر تاريخ نويس به ائين ٿا چون. اصل ۾ احمد شاهه انهيءَ سال جي وچ ڌاري خراسان جو سفر ڪيو هو، جنهن کان پوءِ سنڌ ڏانهن آيو(٣).

ميان نور محمد جي وفات کان پوءِ هن جو پٽ محمد مراد ياب خان سندس گاديءَ تي ويٺو ۽ پنهنجو سفير احمد شاهه ڏانهن اُماڻيائين. جنهن جي ذريعي ڪيس اهو اطلاع ڏنو ويو ته آئندي ڍل برابر ادا ڪرڻ ۾ ايندي. احمد شاهه جواب ۾ ڪيس سربلند خان جو لقب ڏئي خوش ڪيو(٤).

شڪارپور جو شهر هميشه ڪلهوڙن ۽ دائودپوٽن جي جهڳڙن ۾ رهندو ٿي آيو، ان ڪري احمد شاهه انهيءَ کي سڀني جي ماتحتي ۾ ڏنو. اهو علائقو تڏهن افغان حڪمران جي هٿ هيٺ هو. ان انتظام کان پوءِ شڪارپور جو واپار افغانستان ۽ خراسان وغيره تائين جاري ٿيو. اهڙيءَ طرح هن شهر تجارتي مرڪزيت حاصل ڪري ورتي.

احمد شاهه پڇاڙيءَ ۾ اسماعيل خان پني (پناڻ) کي شاهي دربار جي نمائندي جي حيثيت ۾ سنڌ تي مقرر ڪيو. اسماعيل محمدآباد ۾ آيو ۽ پنهنجا ڪي عملدار سيد شاهه محمد جي سربراهي ۾ ٺٽي ۽ ٻين پاسن ڏانهن ڏياري موڪليائين جن ۾ صالح خان ۽ گل محمد خان خراساني شامل هئا.

انهيءَ عرصي ۾ احمد شاهي سفير محمد بيگ شاملو به ٺٽي آيو هو آقا محمد صالح کي ٺٽي جو حاڪم مقرر ڪيو ۽ اتان جي معتبر ماڻهن کي پاڻ سان وٺي ويو،

---

(١) تاريخ سنڌ، اردو ١-٥٢٣ منشورالوصيت تي لکيل پير علي محمد راشدي جي انگريزي ديباچي تان ورتل.

(٢) تحفة الڪرام، ١١١ سنڌ گزيٽيئر، لب تاريخ سنڌ ١١٩، تاريخ ڪلهوڙا، انگريزي از اسٽين ١٠.

(٣) تاريخ سنڌ، ١-٥٣٧.

(٤) گزيٽيئر سکر، ٥٠.

www.sindhsalamat.com books.sindhsalamat.com

جيئن تہ اسماعيل ۽ شاملو جي گماشتن ۾ ڪي اختلاف هئا، ان ڪري قاضي محمد محفوظ کي ٺٽي جو حاڪم مقرر ڪيو ويو. ميان محمد مراد ياب خان احمد شاهہ کان سربلند خان جو لقب حاصل ڪرڻ کان پوءِ احمد شاهہ جي درٻار ۾ وڌيڪ ويجهو ٿيو. ميان نور محمد جو وڪيل ديوان گدومل اڳ وانگي پنهنجون خدمتون ادا ڪندو آيو. احمد شاهہ ميان محمد مراد ياب خان جي ننڍي ڀاءُ عطر خان کي يرغمال طور پنهنجي درٻار ۾ مهمان ڪري رکيو ۽ (١) محمد مراد ياب خان وڌيڪ ڏل ڏيڻ قبول ڪئي(٢).

ان کان پوءِ سنڌ جا معتبر ماڻهو امرڪوٽ [عمرڪوٽ] ۾ محمد مراد ياب خان وٽ ويا ۽ کيس ١٦ صفر ١١٦٧ع تي پنهنجي مرڪز ڏانهن وٺي آيا. شيخ ظفرالله کي ٺٽي جو حاڪم مقررڪيو ويو. ديوان گدومل شاهي خلعت سان احمد شاهي درٻار مان نوازيو ويو، جنهن کي امرڪوٽ [عمرڪوٽ) موڪليو ويو ۽ هو وجي محمد مراد ياب خان سان مليو. نصرپور جي نزديڪ هڪ وڏي ميدان ۾ ميان محمد مراد ياب خان جي گادي نشيني جو جشن ملهايو ويو. انهيءَ هنڌ تي هڪ نئون شهر مراد آباد اڏيو ويو (محرم ١١٧١هہ/١٧٥٧ع) (٣) محمد مراد ياب خان ٽي سال ڪاميابي سان حڪومت هلائيھير سرائين مان ڪي ماڻهو سندس دشمن ٿي پيا (٤) انهيءَ ڪري کيس گهيري ۾ آڻي قيد ڪيو ويو ۽ ان جي ٻئي ڀاءُ ميان غلام شاهہ کي گادي ملي. ان ماڻهن جي تسليءَ جي لاءِ گهڻي ڪوشش ڪئي.

فتحنامي جي لکڻ موجب ميان محمد مراد ياب خان عياش ۽ لاپرواهہ هو، گهڻو وقت بيڪار ڳالهين ۾ پئي گذاريائين، جنهن ڪري ماڻهن کي هن جي اها روش نٿي وڻي، سو مير ٻهرام خان ٻين ماڻهن سان ملي هن کي تخت تان لاهي ڇڏيو. ان تان هن جو سڳو ڀاءُ احمد يار خان جيڪو خداآباد ۾ هو، ۽ ٻهاري شاهہ جو پٽ مقصودي فقير ڪاوڙجي پيا.

سنڌ ۾ جيئن تہ ورهاڱي واري صورت هئي، ان ڪري عطرخان جيڪو شاهي درٻار ۾ يرغمال طور ترسيل هو، ان پنهنجي حق رسي لاءِ ڪن درٻارين وسيلي احمد شاهہ کي عرض ڪيو، جنهن کي شاهي فرمان موجب سنڌ جو امير مقرر ڪرڻ ۾ آيو، خدا يار خان اها خبر ٻڌي هڪدم لشڪر گڏ ڪرڻ ۾ لڳي ويو، پر سرائين جڏهن عطرخان جي لاءِ شاهي فرمان جو ٻڌو تہ احتياط سان هلڻ لڳا. ميان غلام شاهہ

(١) تحفة الڪرام ٢-١١٢.

(٢) تحفة الڪرام.

(٣) تحفة الڪرام ٣-٣١٣.

(٤) تاريخ سنڌ- مولانا معر ٢-٥٨٩ فتحنامہ قلمي ۽ انشاي عطارد ١٧٥ جي حوالي سان.

www.sindhsalamat.com books.sindhsalamat.com

پنهنجي ماڻهن کي ونئي ٢٥ صفر ١١٧١هه/٨- نومبر ١٧٥٧ع ريگستان ڏانهن هليو ويو. عين انهي وقت عطرخان جو خط مقصودي فقير ڏانهن آيو، جنهن موجب ميان محمد مراد ياب خان کي قيد مان ڪڍيو ويو ۽ هو سرائين سان گڏجي عطرخان جي ملاقات لاءِ ويو. هيڏانهن ميان غلام شاهه راڄي ليکي ۽ پنهنجي ٻين طرفدارن سان الڳ رهجي ويو.

عطرخان جڏهن ڏٺو ته هاڻي سنڌ خالي آهي ته هتي اچي ويو. احمد يار خان تڏهن نوشهري فيروز ۾ هو. ربيع الثاني ١١٧١هه/ڊسمبر ١٧٥٧ع ۾ محمد مراد ياب خان اچي ان سان گڏيو. سرائين ۽ هنن ٻنهي پاڻرن جو خيال هو ته عطرخان هنن جا حق قبول ڪندو، پر عطرخان اقتدار جو بکيو هو، ان ڪري هنن کي گرفتار ڪري خداآباد موڪلڻ جو حڪم ڏنائين(١).

انهي وقت کان عام خاص ماڻهو عطر خان کان بدگمان ٿيا، پر هو احمد شاهي دربار لاءِ ڊل جي اگاڙي ڪرڻ ۾ لڳي ويو ۽ ماڻهن کي ڏاڍو ڏکيو پيو، پر پنهنجي ڪم (ڊل اگاڙڻ) ۾ ڪامياب ٿي نه سگهيو. ماڻهن جي ڪوشش هئي ته هن کي ڪيئن به ڪري هٽايو وڃي(٢).

ميان غلام شاهه جيڪو اڏيپور پاسي هو اتان بهاولپور ۾ آيو ۽ پنهنجي پٽ ميان سرفراز خان کي اتي ڇڏي پاڻ سنڌ ۾ داخل ٿيو، رمضان جي پڇاڙي ڌاري روهڙيءَ پهچي عطرخان سان دوبدو ٿيو. ٿوري جنگ کان پوءِ عطرخان مقصودي فقير سميت شڪست کائي ڀڄي ويو. ميان غلام شاهه سوڀارو ٿي شوال ١١٧١هه/١٧٥٨ع پنهنجي ماڻهن سان گڏ سيوهڻ ۾ آيو. محمد مراد ياب خان ٿوري وقت کان پوءِ گذاري ويو. غلام شاهه ماڻهن جي رضامندي سان حڪومت هلائڻ لڳو، ليڪن عطر خان ۽ احمديارخان ڪونه مڙيا، ٻئي گڏجي قلات ويا ۽ نصيرخان وٽ پناهي ٿيا، اتان ديوان گدومل هٿان احمد شاهي دربار ۾ خط لکي موڪليائون.

احمد شاهه هنن جي مدد لاءِ قنڌار مان لشڪر اماڻيو. احمد يارخان وڃي شاهي دربار ۾ رهيو. عطرخان شاهي لشڪر جي سربراهه عطائي خان سان گڏجي آيو ۽ سنڌ تي چڙهائي ڪيائين.

فتحنامي جي مؤلف چواڻي: احمد شاهه جي حضور مان هڪ فرمان دائود پوٽن ڏانهن به آيو ته عطرخان جي مدد ڪئي وڃي، ان ڪري هنن جو به وڏو ڪٽڪ عطرخان سان اچي شامل ٿيو.

---

(١) تحفة الڪرام ٣-١١٣. تاريخ سنڌ انگريزي ٢-١٥١.

(٢) جواهر عباسيه ١٦٤.

www.sindhsalamat.com books.sindhsalamat.com

ميان غلام شاهہ ربيع الثاني ۱۱۷۲هہ/۱۷۵۹ع کان وٺي لشڪر کي گڏ ڪندو آيو، ٻنهي ڌرين جي چاچڪان ۾ چڪري اچي لڳي. جنگ ڏاڍو زور ورتو، مير بهادر خان ٽالپور جيڪو غلام شاهہ جي پاران ٻئي لڙيو جنگ جي ميدان ۾ مارجي ويو. عطرخان آخر صلح تي راضي ٿيو. صلح نامي موجب سنڌ کي ٽن حصن ۾ ورهايو ويو، هڪ حصو ميان غلام شاهہ جي حوالي ٿيو ۽ ٻي حصا عطرخان کي سنڌس ڀاءُ سميت مليا.

انهي وڳوڙ ۽ ورهاست کان پوءِ بہ اهي ٻئي ڀائر عطرخان ۽ احمد يارخان خاموش نہ رهيا. مڙئي ڌڏڙ ۾ پير هٽندا ٻئي آيا. ميان غلام شاهہ ۱۱۷۲هہ/۱۷۵۹ع ۾ عطرخان تي چڙهائي ڪئي ۽ ڪيس نوشهري ڏانهن ڀڄائي ڪڍيائين، پوءِ سڄي سنڌ سندس قبضي ۾ اچي وئي تان جو ۱۱۷۵هہ/۱۷۶۲ع تائين گدومل جي سائٽ سان قنڌار مان شاهي خلعت سان گڏ ۽ شاهہ وردي خان جُي لقب سميت سنڌ جي حڪومت جو پروانو حاصل ڪري ورتائين(۱) ان کان پوءِ ۱۱۷۷هہ/۱۷۶۴ع ۾ ڪڇ فتح ڪرڻ کان پوءِ کيس صمصام الدولہ جو لقب مليو ۽ بہ شاهي فرمان ۲۰-ربيع الثاني ۱۱۷۷هہ/۱-جمادي الاول ۱۱۷۷هہ سندس نالي صادر ٿيا (۲). سال ۱۱۸۱هہ/۱۷۶۷ع ۾ ديرو اسماعيل خان ۽ ديرو غازي خان پڻ غلام شاهہ جي حوالي ٿيا، هن ۱۱۸۲هہ/۱۷۶۸ع ڏاري نيرون ڪوٽ، حيدرآباد جو قلعو تعمير ڪرايو ۽ اتي رهائش اختيار ڪيائين.

۳- جمادي الاول ۱۱۸۶هہ مطابق ۲- آگسٽ ۱۷۷۲ع تي ميان غلام شاهہ اڌ رنگ جي مرض ۾ لاڏاڻو ڪري ويو.(۳).

عبدالحميد جوکئي جي روايت موجب ميان غلام شاهہ هڪ ڀيري جوش ۾ اچي (غيرت مان) چوڻ لڳو:

> "منهنجا سپئي سپاهہ جا سردار هڪيا تڪيا حاضر هجڻ ڪپن تہ جيئن مان احمد شاهي جي پاڙ پٽڻ لاءِ قنڌار تي چڙهائي ڪريان."

ليڪن سنت ٿي مٿس اڌ رنگ جو حملو ٿيو ان ڪري الاهي قضا سان چڙهي نہ سگهيو ۽ آخرڪار مرض جي شدت کان رحلت ڪيائين(۴) ميان غلام شاه جي وفات کان پوءِ ان جي پٽ ميان سرفراز خان کي سنڌ جي گاديءَ تي ويهاريو ويو. هوڏانهن ٻن مهينن کان پوءِ احمد شاهہ ابدالي پڻ قنڌار ۾ فوت ٿيو. ميان سرفراز خان مير بهرام

(۱) تحفة الڪرام ۳-۱۱۵. انشاي عطارد ۱۷۶.

(۲) انشاي عطارد ۲۰۰.

(۳) تاريخ ڪلهوڙا، ٽالپورن جي سلطنت ۱۰-۱۱ قلمي تاريخ ڪلهوڙا مولانا مهر جي حوالي سان.

(۴) تاريخ سنڌ مهر ۲-۶۹۲ - حبيبي

www.sindhsalamat.com books.sindhsalamat.com

خان ٽالپور ڏي تعزيت ۽ اطاعت جي پيغام سان افغانستان جي نئين بادشاهه تيمور شاهه ولد احمد شاهه جي درٻار ڏانهن روانو ڪري ڇڏيو. اتان سنڌ جي حڪومت جو فرمان خلعت ۽ لقب خدايارخان سان ميان سرفراز خان کي عطا ٿيو.

احمد شاهه جي وفات ۽ سندس ڪردار:

احمد شاهه جمعي جي رات ۲۰-رجب ۱۱۸٦هه قنڌار جي ڏکڻ اوڀر پاسي توبهه جبل ۾ آکله(۱) جي بيماريءَ وگهي مري ويو، سندس لاش قنڌار ۾ هڪ قبي اندر (جيڪو جيئري ٺهرايو هئائين) دفنايو ويو. وفات وقت هن جي عمر ايڪونجاهه سال ۽ حڪومت جو عرصو ڇوويهه ورهيه هو. سندس مزار تي هي ڪتبو لڳل آهي:

شاهه والا جاه احمد شاهه دراني ڪ بود
در قوانين امور سلطنت ڪسري منش
از نهيب قهر مان سطوتش درعهد او
شير آهورا بہ شير خويش دادي پرورش
چون روان شد جانب دار البقا تاريخ بود،
سال هجري يڪ هزار ويڪ صدو هشتاد وشش.

احمد شاهه شريعت جو پابند دين تي محڪم ۽ عالم، شاعر هو ۽ حنفي مذهب سان تعلق ٿي رکيائين. سندس پشتو شعر جو ديوان ۱۳۱۹ (ش) عبدالحي حبيبي ڪابل مان ڇپرايو هو، جنهن ۾ عشق، تصوف، بهادريءَ ۽ اخلاق بابت ڪلام درج آهي. ان ۾ ٻہ اڍائي هزار بيت، غزل، رباعيون قطيع مخمس مربع وغيره آهن. سندس ڪلام مان تصوف جو رنگ پڌرو آهي. ڪن شعرن ۾ اخلاقي ۽ وطني اظهار بہ آهي، ان کان سواءِ نثر ۾ بہ هن گهٽو ڪجهہ لکيو هو، جنهن تي ملا محمد غوث ولد ترڪمان ولد تاج خان قاضي پشاوري احمد شاهه جي چوڻ تي فارسي ۾ شرح الشرح نالي شرح لکي هئي(۲).

احمد شاهه سياست ۾ نرمي، دوستي ۽ اسلامي يڪجهتي جو قائل هو، دهلي، بخارا، خراسان، بلوچستان توڙي سنڌ ۾ همعصر حڪمرانن سان امن ۽ صلح وارو رويو اختيار ڪندو رهيو، باوجود فوجي قوت ۽ شاهنشاهي دٻدٻي جي سيني کي پنهنجي جاءِ تي تاج بخشي سرتاج بڻائيندو رهيو، جنهن جي ڪري تاريخ نويسن کي ڏاڍو تعجب

(۱) آڪله/ گوشت خوره/ ماس کائيندڙ ڦٽ/ Cancer. مخزن الجواهر، حڪيم ڊاڪٽر غلام جيلاني ص. ۷۰ -مترجم

(۲) لوي احمد شاهه بابا، ص. ۹۸. محمد غوث بابت ڏسو تعليق نمبر ۱۴.

www.sindhsalamat.com books.sindhsalamat.com

آهي. شاهه ولي الله دهلوي چواڻي احمد شاهه جو اهو رويو هن دنيا جي روش مطابق هو(١).

احمد شاهه بادشاهه جي حيثيت ۾ خونريزي کان پاسو ڪندو ٿي رهيو. جهانداري ۾ به عدل انصاف کان ڪم ٿي ورتائين. هن ماڻهن کي پنهنجي اولاد ڪري ٿي ڄاتو ۽ انهن جي پرگهور پئي لڌائين. ان خصلت جي ڪري افغان کيس بابا ڪوٺيندا آهن.

احمد شاهه جنگي ذهن جو مالڪ ۽ فاتح هو پر هن جيڪي جنگي ڪارروايون يا فتحمندي جا ڪارناما ڪيا، تن مان ظاهر آهي ته هي لٽيرو، ظالم ۽ مظلوم ڪش نه هو. جيڪڏهن صلح صفائي سان ڪانئس ڪو ڪم پئي ٿيو ته مسلمانن سان هروڀرو جنگ نه ٿي ڪيائين ۽ اهڙن مسلمان ڀائرن تي ترار جو وار گوارا نٿي ڪري سگهيو.

احمد شاهه ابداليءَ بابت سنڌ ڇڪار جو تفصيلي نوٽ:

احمد شاهه ابدالي نادر جي ممتاز سپهه سالارن مان احمد خان افغان به هڪ مکيه سپهه سالار هو. پاڻ نادر جي قتل ٿيڻ ڏينهن پنهنجي افغان سپاهين کي ساڻ وٺي قنڌار پهچي ويو، ۽ قوم جي معتبرن کي گڏ ڪري کين چيائين ته پنهنجي آزاد حڪومت قائم ڪرڻ جو هي ڏاڍو سٺو موقعو آهي، جنهن مان اسان کي فائدو وٺڻ کپي. دير ٿيڻ جي صورت ۾ ٿي سگهي ٿو ته نادر جي سلطنت تي ڪو ٻيو شخص قبضو ڪري وٺي ۽ اسان اٿين ارمان ۾ رهجي وڃون.

اهو ٻڌي قوم وارن هن کي پنهنجو حڪمران تسليم ڪيو ڇو ته هي ستن اٺن سالن کان نادر جي ماتحتي ۾ هلندڙ فوجي توڙي ملڪي انتظام جي طور طريقي ۾ پوريءَ طرح ماهر ٿي چڪو هو. هن احمد شاهه جو لقب اختيار ڪندي قنڌار کي حڪومت جو مرڪز بڻايو ۽ افغانستان، بلوچستان کان سواءِ سنڌ تائين سورن علائقن جي ملڪيت جي پڻ دعوا ڪئي.

تاريخ ۽ فرد:

دنيا قديم زماني کان وٺي جنگباري ۽ ماراماري کي انسانيت جو سڀ کان روشن ڪارنامو سمجهندي اچي ٿي. اهي ماڻهو برابر خاص قدر ۽ مرتبي جا مستحق هئا، جن ضرورت جي وقت خلق خدا جي آزادي ۽ خوشحالي، امن ۽ سلامتي خاطر تراريون وهايون، انهن اهڙيءَ طرح ظلم ۽ ڏاڍ کي مٽايو ۽ مظلومن لاءِ خدا جي زمين تي سک سانت واري زندگي گذارڻ جا موقعا پيدا ڪيا، مگر خود غرض ۽ حق ناشناس ماڻهن انسانيت جي عظيم محسنن ۾ اهڙن ماڻهن کي به شامل ڪري ڇڏيو، جن ممڪن آهي ته خاص دائرن ۾ ڪي چڱا ڪم به ڪيا هجن، پر پوءِ به هو اڪثر ملڪن ۽ علائقن لاءِ اذيت، مصيبت ۽ آفت جو ڪارڻ بڻيا رهيا. هزارين ماڻهو انهن جي ترارين

(١) سيد المتاخرين، تذڪره شاه ولي الله، مناظر احسن گيلاني، ص. ٨٦. طبع حيدرآباد دڪن. ١٩٤٦ع.

www.sindhsalamat.com books.sindhsalamat.com

هيٺ آيا، لڪين گهراڻا لٽبجي ويا ۽ اهو سڀڪجهه عمل ۾ آيو، جنهن کي اخلاق جي ضابطي مطابق خير بدران شر، حق ۽ انصاف بجاءِ ظلم ۽ ڏاڍ کان سواءِ ٻيو ڪو نالو ڏئي نٿو سگهجي. افسوس آهي ته ڪيترين قومن اهڙن ماڻهن کي بهادر ۽ مجاهد ڪري سمجهڻ ۾ ڪو به عار ڪونه ڪيو آهي.

ايرانين جي نزديڪ نادر به هڪ وڏو قومي هيرو هو، ليڪن جيڪڏهن هندستان، پاڪستان جي مٽيءَ جي ذرڙن کي ڳالهائڻ جي قوت ملي وڃي ۽ هو نادر جي سرگزشت بيان ڪرڻ لڳن ته اندازو لڳايو ته اها سرگزشت ڪيتري قدر نه خون سان رڱيل هوندي!

اهڙيءَ ئي ريت افغان احمد شاهه ابدالي کي پنهنجي قومي هيري بڻائڻ ۾ ڪا ڪسر نه ڇڏي آهي، تنهن هوندي به هن حقيقت کان ڪير انڪار ڪري سگهي ٿو ته فطرت ۽ طبيعت ۾ نادر کان ڪي قدر بهتر هئڻ جي باوجود احمد شاهه هند ۽ سنڌ تي جيترا حملا ڪيا، انهن مان اڪثر حملن ۾ لٽ ڦر ۽ دولت جي هوس کان سواءِ ٻيو ڪو به مقصد ڪونه هو ۽ حملن ۾ جيترن به انسانن جو خون وهيو، اهي سڀ مظلوم هئا، ڇاڪاڻ ته انهن کان ڪو به گناهه سرزد نه ٿيو هو ۽ انهن احمد شاهه يا افغانن جو ڪجهه به ضايع نه ڪيو هو. اهو ئي احمد شاهه هو، جو نادر جي سلطنت مان اوڀر طرف وارن علائقن جي ميراث جو مالڪ بڻيو ۽ ٻين علائقن کان سواءِ سنڌ به هن ۽ سندس جانشينن هٿان جيڪي سختيون سٺيون ۽ پريشانيون ڏٺيون، تن جو داستان به نادري حملي جي داستان کان گهٽ دردناڪ نه آهي. (۱) نادر شاهه جي ايراني مؤرخن هندستان تي نادري حملي جا ڪيترن صفحن ۾ جواز گهڙيا هئا، جن ۾ مرهٽن جي ظلم ستم جا ڪيئي واقعا دهرائي، اهو ثابت ڪرڻ جي ڪوشش ڪئي وئي هئي ته نادر شاهه محض اسلام جي تحفظ خاطر ۽ ڪافر مرهٽن کي نابود ڪرڻ لاءِ هندستان تي حملو ڪيو هو.

ليڪن حملي کان پوءِ جيڪي نتيجا نڪتا تن جو حوالو ڏيندي، شاهه ولي الله دهلوي احمد شاهه ابدالي کي ٿو لکي ته:

"خدا ڪان پناهه ٿو گهران ان ڳالهه جي ته متان هاڻ به نادر شاهه وارو عمل هتي دهرائڻ ۾ اچي، جنهن مسلمانن کي زيرو زبر ڪري ڇڏيو، ٻي پاسي مرهٽن ۽ جاٽن کي سلامت ڇڏي ويندو رهيو. نادر شاهه کان پوءِ جا ٿيو جو مخالف ٿو تون وڌيڪ زورولي ويون ۽ اسلامي لشڪر انتشار جو شڪار ٿي ويو، نتيجي ۾ دهلي جي سلطنت ٻارن جو کيل ٿي رهجي وئي."

نادر شاهه جي حملي کان پوءِ زندگي جي هر شعبي تي منفي اثر پئجي ويا، سياست، معيشت، مذهب ۽ معاشرت سڀ ان جي اوپڙ ۽ آوهه ۾ اچي ويا. نادر شاهه جي تباهه ڪارين مان هتي ڪي، حادثا دهرائجن ٿا:

محمد شفيع وارد تهراني ۱۱۵۶هه/۱۷۴۳ع ۾ نادر نامه يا تاريخ نادر شاهي جي نالي هڪ

(۱) تاريخ سنڌ: ڪلهوڙا دور، ج ۶. ح ۲. ص. ۴۴۶، غلام رسول مهر.

www.sindhsalamat.com books.sindhsalamat.com

ڪتاب لکيو هو، جنهن ۾ هن نادر گرديءَ جا سڀئي تفصيل درج ڪيا آهن. دهليءَ ۾ قتل عام جو، شروعات جو ذڪر ڪندي لکي ٿو:

"نادر جي سپاهين محلن ۽ گهرن ۾ گهڙي لٽ ڦر مچائڻ کان پوءِ باهيون لڳايون ۽ ايتري قدر دست درازيون.... ٿيون جو انهن کان زياده ڪو تصور ڪري نٿو سگهجي."

وارد هڪ هنڌ لکي ٿو ته "ان حملي ۾ هڪ لک ماڻهو ماريا ويا. انهي نادري قتل عام کان بچڻ لاءِ ڪيترا ماڻهو دهليءَ جي جامع مسجد ۾ وڃي پناهي ٿيا. ليڪن نادر شاهه جا سپاهي اتي به پهچي ويا، پوءِ مردن، زالن، ٻارن ٻڍن سڀني کي ڪنهن فرق ڪرڻ کان سواءِ ترارين سان ڳيا ڳيا ڪندا ويا ۽ انهن مان هڪڙو ماڻهو به ڪو نه بچيو.

مسجد ۾ قتل ٿيڻ وارن جي جڏهن جاچ ڪئي وئي ته سندن تعداد ڇهه سو بياسي تائين نڪتو. ان کان علاوه مسجد ۾ مقيم اولياء، علماء، فضلاء، استاد، مريد ۽ مرشد به شهيد ٿي ويا."

انهيءَ تباهي ۽ بربادي کان پوءِ جيڪي بدحالي ۽ بداخلاقي جا آثار اڀرندا ويا، تن لاءِ نادر شاهي جو معاصر مؤلف نادر شاهه جي حملي ۱۷۳۹ع جي وقت ۾ دهليءَ جي باشندن بابت اکين ڏٺي شاهد جي حيثيت ۾ لکي ٿو:

"اڄڪلهه شهر جي ماڻهن خدا کي فراموش ڪري ڇڏيو آهي، خاص عام ماڻهن زناڪاري ۽ پس پائڻ شروع ڪيا آهن، شرعي احڪامن جي بجا آوري بدران انهن جي خلاف ورزي ۾ حرام ڪاري ۽ شراب خوري تي لهي پيا آهن، ۽ جيڪي برايون آهن تن جا مرتڪب ٿيندا پيا وڃن."

احمد شاهه ابداليءَ ڌن دولت ميڙڻ جي حرص ۾ جيڪي بيشمار خونريزيون ڪيون. تن بابت شاهه ولي الله، مرزا مظهر جان جانان کي هڪ خط ۾ لکي ٿو:

"احمد شاهه دراني کي پنهنجي مقصد حاصل ڪرڻ ۾ جيڪي دشواريون پيش اچن ٿيون، تن جو "وبال ظلم" اهو ٿي سمجهيو وڃي جيڪو هن شهرن تي ڪيو آهي."

۱۷۵۷ع ۾ چوٿين حملي کان پوءِ احمد شاهه ابدالي هندستان مان جيڪو مال غنيمت ميڙي ڪئي ويو، مؤرخن ان جي ماليت جو اندازو ٻارهن ڪروڙ رپيا لڳايو آهي، تنهن کان سواءِ اٺاويهه هزار هاٿي، اٺ ۽ خچر مال سان ڀريل ڇڪڙن سميت ۽ اسي هزار پيادا سوار جن لٽ ڦر جو مال الڳ الڳ ڪيو هو.

مقامات مظهري جي بيان مطابق: احمد شاهه ابداليءَ ۱۷۴۷ع کان ۱۷۶۹ع تائين هند ۽ سنڌ تي پورا نو (۹) حملا ڪيا. هن کي هتان جي جن عالمن ۽ درويشن دعوتون ڏئي گهرائڻ جون ڪوششون ڪيون تن ۾ هيٺيان بزرگ شامل هئا: شاهه فقير الله علوي شڪارپوري، ميان محمد عمر ابن ابراهيم چمڪني پشاوري، حاجي محمد سعيد لاهوري، ميان ثناء الله دهلوي، سيد محمد

www.sindhsalamat.com books.sindhsalamat.com

بن سيد علي شيخاني، سيد نجيب ڪنڙي، شيخ شڪر الله ٺٽوي، شيخ ڍهلول جالندري، ميان رحمت الله لاهوري، خواجه محمد اعظم ڪشميري، مؤلف تاريخ ڪشمير، شيخ ڪمال الدين ڪشميري ۽ سيد هند جي صاحبزادن مان خواجه غلام معصوم ثاني انهن سان گڏ حضرت شاهه ولي الله دهلوي.

مٿين بزرگن محض اسلامي اخوت جي بنياد تي احمد شاهه ابدالي جهڙي حڪمران کي هتي اچڻ لاءِ آماده ڪيو، جنهن جي ظلم ستم جي هر هنڌ شهرت هئي. جڏهن هو هتي آيو ۽ پنهنجا ڪارناما ڪري ڏيکاريائين ته هر ڪنهن کي افسوس جو اظهار ڪرڻو پيو، جيئن مٿي بيان اچي چڪو آهي.

ڏارين کي صرف مذهبي جذبي جي بنياد تي ڏيئو ٻاري گهر ڏيکارڻ جو نتيجو آخر اهوئي نڪري ٿو، جيڪو احمد شاهه ابدالي جي صورت ۾ شاهه ولي الله جهڙي عظيم المرتبت اسلامي رهنما کي درپيش آيو (١).

احمد شاهه ابدالي ڏانهن شاهه ولي الله جو خط:

"اسلامي بادشاهه جو وجود خدا جي نعمت ليکجي ٿو! هندستان هڪ وسيع ملڪ آهي، قديم اسلامي بادشاهه مختلف وقتن تي جدوجهد ڪري هي ملڪ فتح ڪندا پئي رهيا. دهلي شهر کان علاوه جيڪو وڏن بادشاهن جي گادي ۽ جو هنڌ رهندو اچي ٿو، ٻيا جيڪي علائقا، گجرات، احمدآباد، ٺٽو (سنڌ) وغيره آهن تن جا به الڳ بادشاهه هئا. اهڙيءَ طرح بينگال ۽ اوڌ جا به جدا بادشاهه هئا. ٻئي پاسي دکن ۾ پنج بادشاهتون، برار، برهانپور، اورنگ آباد، حيدرآباد ۽ بيجاپور هيون، جن مان هرهڪ جو الڳ بادشاهه هو.

انهن مان هر بادشاهه پنهنجي ملڪ ۾ مسجدون ٺهرايون ۽ مدرسا قائم ڪيا، جتي عرب عجم جا مسلمان پنهنجا ملڪ ڇڏي اچي آباد ٿيا. ان ڪري اسلام جو هتي واڌارو ٿيندو ويو ۽ اڄ تائين انهن جا پوئلڳ اسلام جي اصولن تي هلندا اچن ٿا. انهن کان سواءِ هڪ ٻيو ملڪ به آهي جيڪو ڪڏهن به ڪنهن اسلامي بادشاهه جي قبضي ۾ نه آيو آهي. اهو ملڪ خالص غير اسلامي نمونې هلندو رهيو پر ايترو ضرور ٿيو ته بادشاهه اتان جي راجائن کان ڍل وصول ڪندا آيا. اهو ملڪ راجپوتانه آهي، جيڪو ڏيگهه ۾ ٺٽي (سنڌ) کان بينگال ۽ بهار تائين چاليهن منزلن تي آهي ۽ ميرٺ ۾ دهلي، آگري کان ٿيندو گجرات ۽ اجين جي حد تائين ويهن منزلن تي ٿيندو. هي اهو وڏو ۽ ويڪرو ملڪ آهي، جو ڪڏهن به اسلامي بادشاهن جي ڌاڪ هيٺ نه آيو.

مغل بادشاهن راجپوتن سان معاهدو ڪيو ۽ انهن کي ماتحت ٺهرائي سندن مخالفت تان اُن ۾ رهيا، جنهن لاءِ تاريخدان تفصيلي واقعا بيان ڪري ٻڌائيندا. ٻي غير مسلم مرهٽن جي قوم آهي، جنهن ڪيتري عرصي کان دکن جي اوسي پاسي ڪرڪٽي سڄي هندستان تي پنهنجو اثر

---

(١) مقامات مظهري: مصنف غلام علي دهلوي، ص. ٣٢ کان ص ٩٧ تائين مختلف صفحن تان ورتل.

www.sindhsalamat.com books.sindhsalamat.com

وڄڻ شروع ڪري ڏنو آهي. مغل بادشاهن مان ڪيترن بادشاهن جيڪي انهن ڪار، پوءِ آيا پنهنجي غفلت ۽ اختلاف جي بنياد تي گجرات جو ملڪ مرهٽن جي حوالي ڪيو ۽ انهيءَ حالت ۾ غفلت مان مالوه وارو علائقو به کين ڏئي ڇڏيائون، جيڪي انهن جي پاران اتي صوبن جا نواب آهن، هوريان ڏاڍيان مرهٽن جي قوم طاقتور ٿيندي وئي، جنهن ڪيترن مرهٽن مسلم علائقن تي قبضو ڪري ورتو، ۽ اتان جي رهاڪن هندن، مسلمانن کان ڍل وٺڻ شروع ڪيائون، جنهن کي "چوٿ يعني آمدني جو چوٿون حصو" به سڏيو وڃي ٿو.

دهلي ۽ ان جي آس پاس ۾ مرهٽن جو ڏاڪو ان ڪري نه ڄمي سگهيو جو هتان جا رئيس قديم بادشاهن جي اولاد ۽ هتان جا وزير امير اڪولن اميرن وزيرن جي خاندان مان آهن. مرهٽن ٻيو چارو نه ڏسي انهن سان مروت وارو رويو اختيار ڪيو ۽ سالن رواداري جو سلوڪ روا رکندي، انهن کي پنهنجي طرفان امن امان جو يقين ڏياري، ڇڏي ڏنو. هو ڏاانهن دکن ۾ به مرهٽا ان ڪري قبضي ڪرڻ کان رهجي ويا، جو نظام الملڪ جي پوين حيلا هلائي ڪڏهن مرهٽن ۾ قوت وڌي ته ڪڏهن انگريزن سان ملي، انهن جي واسطيداري سان اهي برهانپور، اورنگ آباد ۽ بيجاپور جهڙن وڏن شهرن تي قابض رهندا آيا. البته انهن علائقن جون پسگردايون، نظام الملڪ جي پونيرن مرهٽن لاءِ ڇڏي ڏنيون.

هن وقت دهلي ۽ دکن کان سواءِ هرهنڌ مرهٽن جو راڄ آهي، جن کي شڪست ڏيڻ ڪا وڏي ڳالهه ڪانهي، بشرطيڪ اسلام جا غازي همت ڪري سندرو ٻڌي اڳيان وڌي اچن. حقيقت ۾ مرهٽن جي قوم ايڏي وڏي قوم ناهي ليڪن هڪ وڏو گروهه انهن سان مليل آهي، جنهن مان جيڪڏهن صرف هڪڙي ٽولي ۽ کي هيٺ مٿي ڪيو وڃي ته ٻيا پاڻهي ڇڙوڇڙ ٿي ويندا ۽ اصل (مرهٽن جي) قوم از خود لاتعجمي ٿي پوندي جو ته انهي قوم ۾ ايترو دم ڪونهي جو پير کوڙي بيهي سگهي. هن سڄي مهم سر ڪرڻ لاءِ ايتري فوج کپي جيڪا ماڪڙ ۽ ماڪوڙن کان به وڌيڪ هجي. مرهٽن توڙي انهن جي ساٿيارين وٽ جنگي سامان جي اثاٿ آهي تنهنڪري پوريءَ طرح منهن ڪو نه ڏئي سگهندا.

مطلب ته مرهٽن جو فتنو، هندستان ۾ هڪ وڏو فتنو آهي، خدا ان شخص جو ڀلو ڪري، جيڪو هتي اچي انهيءَ فتني کي دٻائي ڇڏي.

هڪ ٻي غير مسلم (جاٽن جي) قوم به آهي جيڪا دهلي ۽ آگري جي وچ ۾ رهي ٿي. اهي ٻئي شهر بادشاهن جي لاءِ حويليون وانگي هئا. مغل بادشاهه ڪڏهن آگري ۾ رهندا هئا، جيئن راجپوتانه تي انهن جو رعب ۽ دٻدٻو رهي ته وري ڪڏهن دهلي ۾ سندن رهڻ ٿيندو هو، جيئن سندن شهرت ۽ هيبت سرهند ۽ ان جي آس پاس تائين رهندي اچي. اها جاٽ قوم دهلي ۽ آگري جي وچ ۾ پوکي راهي جو ڪم ڪندي هئي. شاهه جهان بادشاهه جي زماني ۾ انهن لاءِ حڪم ٿيل هو ته هي گهوڙي تي سواري نه ڪندا، پاڻ وٽ بندوق نه رکندا ۽ پنهنجي رهائش لاءِ خاص

ڳڙهه اڏڻ جي نه ڪندا. ليڪن پوين بادشاهن جي غفلت جي ڪري انهي قوم کي وجهه مليو ۽ پنهنجا قلعا تيار ڪيائين تنهن کان پوءِ پاڻ وٽ بندوق به رکڻ لڳي.

اورنگزيب جڏهن دکن ۾ بيجاپور ۽ حيدرآباد فتح ڪرڻ ۾ مشغول هو ته اتان انهيءَ جاٽ قوم جي سيکت لاءِ پنهنجي پوٽي جي سربراهي ۾ فوج رواني ڪيائين. ان تان راجپوتن مخالفت شروع ڪئي ۽ لشڪر ۾ ڏڦيڙ پئجي ويو. آخر جاٽن جي ميڙ منٿ تي شاهي فوج واپس هلي وئي.

فرخ سير جي دور ۾ انهيءَ قوم ۾ پوري جوش جاڳيو، جنهن تي قطب الملڪ وزير وڏي فوج ڏياري موڪلي. ان قوم جو سردار ورامن جنگ کان پوءِ صلح تي تيار ٿيو، جنهن کي بادشاهه وٽ آڻي معافي ڏياري وئي، اهو ڪم به ائين مصلحت جي خلاف عمل ۾ آيو.

اڳتي هلي محمد شاهه جي زماني ۾ انهي قوم وري سرڪشي ڪئي، چورامن جو سوٽ سورج مل، ان قوم جو سردار ٿيو ۽ سڄون سڄو فساد ۾ منهن وڌائين. شهر بيانه جيڪو اسلام جو قديم شهر هو، جتي علماء ۽ مشائخ ست سو سالن کان مقيم هئا. ان شهر تي جاٽن قهر ۽ جبر سان قبضو ڪري مسلمانن کي خواري ۽ ذلت سان اتان تڙي ڪڍيو. تنهن کان پوءِ سرڪشي وڌندي وئي. بادشاهن ۽ اميرن جي غفلت ۽ اختلافن سبب ان پاسي ڪو به ڌيان نه ڏنو ويو. اڄ ڪلهه وچي اها حالت رهي آهي ته جيڪڏهن ڪو هڪ امير به سيکت جو ارادو ڪري ٿو ته سورج مل جا ماڻهو ٻين اميرن وٽ ٿا وڃن جيڪي بادشاهه جا ڪن ڀري ڳالهه هيٺ مٿي ڪرائي ٿا ڇڏين.

محمد شاهه جي پٽ جو زمانو آيو ته صفدر جنگ ايراني سورج مل سان ملي پراڻي دهليءَ تي حملو ڪيو ۽ شهر جي قديم باشندن کي لٽي ڦري پينگ ڪيائين. پهاڙيءَ جا ٿيو جو محمد شاهه جي پٽ شهر جا دروازا بند ڪرائي توب خاني جي جنگ شروع ڪئي ته صفدر جنگ ۽ سورج مل ٽن مهينن جي ناڪامي کان پوءِ واپس ٿيا ۽ صلح جو بنياد پيو.

بادشاهه جا ماڻهو جيئن ته جنگ کان بيزار ٿي چڪا هئا، ان ڪري انهن صلح کي غنيمت سمجهيو، ٿوري وقت اندر سورج مل جو دٻدٻو اوج تي آيو. دهلي کان ٻن ڪوهن جي فاصلي کان آڳري جي پهاڙيءَ تائين (ڊيگهه ۾) ۽ ميوات کان فيروزآباد، شڪوهه آباد تائين (ويڪر ۾) سورج مل قابض ٿي ويو، هاڻ ڪنهن جي به مجال ناهي جو اتي اذان ۽ نماز جاري رکي سگهي. هڪ سال ٿيو جو الور جو قلعو، جيڪو ميوات جي خبر چار لهڻ لاءِ مناسب جڳهه جو ڪم ڏيندو هو، تنهن کي به سورج مل پنهنجي قبضي ۾ ڪري ڇڏيو. بادشاهي ڪارندن مان ڪنهن کي طاقت ناهي جو سورج مل کي روڪي سگهي.

هندستان جا محصول ستن اٺن ڪروڙن کان گهٽ نه آهن، پر ان صورت ۾ جڏهن ڪو وصول ڪرڻ وارو هجي، نه ته هڪ ڪوڏي به ملڻ مشڪل آهي، جيئن هن وقت ڏٺو وڃي ٿو.

www.sindhsalamat.com books.sindhsalamat.com

جنهن علائقي تي جاٽن جو قبضو آهي، اتان هڪ ڪروڙ محصول وصول ڪري سگهجي ٿو. اهڙيءَ ريت راجپوتانه وارو علائقو وڏي هنر ڪري ٻن ڪروڙن جي آمدني ڏئي ٿو سگهي. هوڏانهن بينگال مان ساليانو هڪ ڪروڙ رپين جي آمدني هئي، جنهن دور ۾ سعادت خان ايراني، ان کان پوءِ سندس نياڻو صفدر اوڌ جي صوبي تي هئا ته به ڪروڙ وصول ڪندا هئا، ان مان هڪ ڪروڙ خرچ ۾ ته هڪ ڪروڙ بچت ۾ ويندو هو.

مرهٽن وانگي جاٽ قوم کي به ختم ڪري ٿو سگهجي. انهن جن علائقن تي قبضو ڪيو آهي، سي انهن جا نه بلڪ ٻين جا آهن، جن جا مالڪ اجا سوڌا جيئرا ويٺا آهن. جيڪڏهن ڪو عادل بادشاهه انهن تي هٿ ڦيري ته اهي سورج مل مان مقابلي لاءِ تيار ٿي ويندا.

هيءَ جيڪي بيان ٿي چڪو، سو غير مسلم طبقي بابت هو. مسلمانن جو وري اهو حال آهي، جو شاهي نوڪر جيڪي هڪ لک کان مٿي هئا، جن ۾ پيادا، سوار، شاهوڪار، جاگيردار وغيره اچي وڃن ٿا، بادشاهن جي غفلت سبب سموري آمدني رڪجي وئي ۽ بادشاهي خزانا خالي ٿي ويا ته آخر نوڪر چاڪر پنهنجي گذارو ڪرڻ لڳا، جڏهن شاهي نوڪرن جو اهو حال وڃي ٿيو ته ٻين ويچارن جي ڪهڙي حالت ٿي هوندي، جن ۾ وظيفي خوار، سوداگر ۽ ڪاريگر شامل آهن.

هن وقت اهي سڀ ظلم ۽ بيروزگاري ۾ گرفتار آهن، علاوه انهيءَ تنگي ۽ مفلسي جي، جيڪا سورج مل جي قوم صفدر جنگ سان ملي، دهلي جي پراڻي شهر تي چڙهائي ڪري سندن دربدري جي صورت ۾ مٿن مڙهي ڇڏي. هاڻي ڪالهه وڃي اتي پهتي آهي، جو لاچيتي ذڪار سبب مسلمان قوم جي حالت رحم جوڳي وڃي رهي آهي. هن وقت بادشاهي معاملن ۾ صرف هندن جو عمل دخل آهي ۽ هر قسم جي دولت انهن جي گهرن ۾ ڏئي وڃي ٿي. مسلمان اهوئي مفلسي جي مصيبت ۾ مبتلا رهي ٿو.

هندستان ۾ غير مسلم طبقي جي غلبي جي نوعيت اها آهي، جيڪا مٿي بيان ڪرڻ ۾ آئي ۽ مسلمانن جي ڪمزوري ان حد تائين آهي، جنهن بابت ذڪر ڪيو ويو.

هن زماني ۾ اهڙو بادشاهه، جيڪو شان شوڪت وارو ۽ مخالفن جي لشڪر کي شڪست ڏيندڙ دور انديش ۽ جنگي سورمو سواءِ اوهان جي ٻيو ڪو نه ٿو سُجهي، يقيني طور اوهان تي اهو عين فرض آهي: هندستان ڪهي اچڻ، مرهٽن جو زور ڀڃڻ، ۽ مسلمانن کي غير مسلم طبقي جي چنبي مان آزاد ڪرائڻ. بي حالت ۾ جيڪڏهن مسلمانن تي غير مسلم طبقي (ڪافرن) جو انهيءَ نموني غلبو هلندو رهيو ته (خدا جي پناهه) مسلمان اسلام کي صفا وساري ڇڏيندا ۽ ٿوري وقت کان پوءِ مسلمان قوم اهڙي قوم ٿي پوندي جو اسلام ۽ غير اسلام ۾ ڪو به فرق باقي نه رهندو. هيءَ هڪ وڏي مصيبت آهي، جنهن کي ٽارڻ جي قوت خدا جي فضل سان اوهان کان سواءِ ڪنهن ٻي ۾ نظر نٿي اچي.

www.sindhsalamat.com books.sindhsalamat.com

اسان خدا جا ٻانها حضرت محمد ﷺ کي پنهنجو شفيع ڪري ٿا مڃون، اوهان کي خدا جي نالي منٿ ٿا ڪريون ته پنهنجي همت مبارڪ کي هن پاسي متوجه فرمائي مخالفن سان اچي جنگ جوٽيو، جيئن خدا جي دفتر ۾ اهو اجر عظيم اوهان جي نالي لکيو وڃي.

آءُ (هن باري ۾) خدا کان پناهه ٿو گهران، انهيءَ ڪالهه کان ته وري نادرشاهه جو عمل نه دهرايو وڃي، جنهن مسلمانن کي زير و زبر ڪري ڇڏيو. ليڪن مرهٽن ۽ جاٽن کي صحيح سلامت ڇڏي ويندو رهيو. نادرشاهه کان پوءِ مخالف وڌيڪ زور وٺي ويا ۽ اسلامي لشڪر انتشار جو شڪار ٿي ويو.

جيڪڏهن ڪافر انهيءَ حال ۾ رهيا ۽ مسلمان ڪمزور ٿي پيا ته، اسلام جو ڪٿي به نالو نه رهندو.

خداوند ڪريم مجاهدن جي صفت ۾ فرمائي ٿو: محمد ﷺ خدا جو رسول آهي ۽ جيڪي سائس گڏ آهن اُهي ڪافرن لاءِ ڪات ڪهاڙا ثابت ٿين ٿا، پر پاڻ ۾ ڪير ڪنهن آهن!" (۱)

هي خط تمام وڏو هو، جنهن ڪري هتي اختصار کان ڪم وٺي ڪي خاص نڪتا پيش ڪيا ويا آهن؛ غرض ته: احمد شاهه ابدالي جهڙي مسلمان حڪمران جي اچڻ کان پوءِ هند سنڌ جي جيڪا بدترين حالت ٿي سا حضرت شاهه ولي الله جي زباني اڳوات بيان ڪئي وئي ته:

"احمد شاهه دراني کي پنهنجي مقصد حاصل ڪرڻ ۾ جيڪي دشواريون درپيش اچن ٿيون تن جو وبال غلط اهو ٿي سمجهيو وڃي، جيڪو هن شهرن تي ڪيو آهي."

شاهه ولي الله دهلوي بادشاهن جي خلاف هوندي احمد شاهه ابدالي کي هندستان اچڻ لاءِ جيڪا التجا ڪئي، سا رهي پنهنجي ماڳ! باقي جن ٻين خاص ڪري حڪومتي اهل ڪارن نظام الملڪ آصف جاهه، حافظ رحمت الله خان ۽ نجيب الدوله به پنهنجي پاران احمد شاهه کي جيڪي زور ڀريا تن جو اهو ئي مقصد هو ته انهيءَ وسيلي اسلامي اقتدار جي حصول کان پوءِ سرڪاري عهدن جا حقدار ٿيندا. ساڳيو خيال جاگيردارن ۽ سردارن جو هو جيڪي پنهنجي مفاد خاطر هڪ ٻي سان مليل هڪ ٿيا هئا، جيڪو دنيا جو دستور آهي.

احمد شاهه ابدالي جا شڪارپور ۾ مقرر ڪيل حاڪم:

احمد شاهه ابدالي جي دور ۱۱۶۰هه/۱۷۴۷ع-۱۱۸۷هه/۱۷۷۳ع ۾ سنڌ پاران شڪارپور تي هيٺيان حاڪم مقرر ٿي آيا:

۱. بوغرا خان نورزئي: هن جي عمر ۶۲ ورهيه هئي. شڪارپور تي پنج سال حاڪم ٿي رهيو. هي ۽ بهادر ۽ سياسي سمجهه وارو هو. ماڻهن لاءِ بهتر ثابت ٿيو. مقدمن جا فيصلا غير جانبداري سان ڪندو رهيو. شرپسندن ۽ غلط ذهنيت وارن سان ڪانه پوندي هيس.

(۱) داستان خانواده مولانا احمد علي لاهوري، عبدالله ملڪ، ص. ۱۰۳ کان ۱۰۹

www.sindhsalamat.com books.sindhsalamat.com

۲. رحمان خان نوروزئي پنجاهه ورهين جي ڄمار ۾ حاڪم ٿي آيو. عام ماڻهن کي انصاف مهيا ڪرڻ، سندن ضرورتن مطابق انتظام رکڻ ۾ بي پرواهه ۽ ظالمن کي ناس ڪرڻ ۾ ناڪام رهيو. شڪارپور تي پورا پنج سال حڪم هلايائين.

۳. عبدالرحيم خان باميزئي: هي شخص ۴۲ ورهين جي عمر ۾ حاڪم ٿي آيو ۽ ست سال حڪومت ڪيائين.

۴. محراب خان بارڪزئي خلزئي: هن ماڻهوءَ جي حاڪم ٿيڻ وقت ڄمار ۲۵ ورهيه هئي، جڏهن شڪارپور تي حاڪم مقرر ٿي آيو. هن به ست سال عهدو ماڻيو (۱).

ڪلهوڙن جو خاندان:

ڪلهوڙا توڙي دائودپوٽا حقيقت ۾ عباسي آهن، ظاهري طرح هنن کي بلوچ ڪوٺيو وڃي ٿو. شروعات ۾ هي فقيري ۽ درويشي وارا هئا، ان کان پوءِ سنڌ ۾ اچي حڪمران ٿيا. هيٺ سندن شجرو ڏجي ٿو:

هن خاندان جو وڏو آدم شاهه هو، جيڪو آدم شاهه جي ٽڪري تي ۹۶۲هه/ ۱۵۵۰ع (دراصل، ۱۰۰۹هه/ ۱۶۰۰ع) دفن ٿيل آهي. هُو ميان ڪجن نور شاهه ۹۲۷هه/ ۱۵۲۰ع جو پٽ. اهو ميان صاحبڏني ۸۸۲هه/۱۴۷۷ع جو پٽ، اهو ميان خان ۸۴۸هه/۱۴۴۴ع جو پٽ، اهو ميان طاهر ۸۱۳هه/ ۱۴۱۰ع جو پٽ، اهو ميان راڻي ۷۷۷هه/۱۳۷۵ع جو پٽ، اهو ميان شاهل محمد ۷۴۱هه/ ۱۳۴۰ع جو پٽ، اهو ميان ابراهيم ڪلهوڙي ۷۰۰هه/ ۱۳۰۰ع جو پٽ، اهو ميان محمد مهدي ۶۵۹هه/ ۱۲۶۰ع جو پٽ ۽ اهو ڄام چيني ۶۱۷هه/ ۱۲۲۰ع جو پٽ هو!

ڪلهوڙا حڪمرانن بابت سنڌيڪار جو تفصيلي نوٽ:

ڪلهوڙن جي خاندان جو بنياد وجهندڙ ميان آدم شاهه آهي، جنهن جا وڏا پهريان ڪيچ مان آيا پوءِ ملتان وڃي رهيا. آدم شاهه مير محمد جونپوري جو مريد هو. هن هنڌ جي ڳوٺ ۾ جو هن وقت ڏوڪري (لاڙڪاڻي) تعلقي ۾ آهي، اتي رهي مهدوي تحريڪ کي گهڻو زور وٺايو. ڪپڙ نالي ابڙو اوائل ۾ سندس مريد ٿيو ۽ سندس خدمت ۾ اچي رهيو.

هي انهن ڏينهن جي ڳالهه آهي جڏهن عبدالرحيم خان خانان ٺٽي تي ڪاهه ڪري آيو هو. اهو (مردود) جڏهن لاڙڪاڻي وٽان لنگهيو ته ڪپڙ ميان آدم شاهه جو ڏس مليو، جنهن وٽ دعا گهرڻ لاءِ لنگهي ويو. ان موقعي تي ڪپڙ ابڙي وجهه وٺي خان خانان کي چانڊڪا پرڳڻي جي زمين ڏيارڻ لاءِ عرض ڪيو ۽ خان خانان سندس عرض اگهائي فقيرن جي گذر بسر جي لاءِ اها زمين کيس جاگير طور ڏيڻ قبول ڪئي.

---

(۱) محترم نقش ناياب منگي، مضمون، نئين زندگي، نومبر ۱۹۸۷ع، ص. ۴۳.

www.sindhsalamat.com books.sindhsalamat.com

(لاگاپيل صفحہ 374)

(3) ڪلهوڙا خاندان جو شجرو

(1) آدم شاھ (1550ع ڌاري)

- دائود (گادي نشين ٻيو 1585ع)
  - الياس محمد (1620ع)
    - نصير محمد (گادي نشين چوٿون) گادي نشيني: 1068ھ/1657ع
وفات: 1103ھ/1652ع
      - دين محمد (گادي نشين پنجون) 1103ھ ۾
قتل ٿيو: 1111ھ/1700ع
      - يار محمد خان (خدايار خان)
پڳدار: 1701ع وفات: جمعہ 11 ذيقعد 1131ھ/1719ع
        - محمد خان
        - داؤد خان
        - [1] ميان نور محمد خان
لقب خدايار خان وغيره
گادي تي ويٺو 11 محرم 1332ھ/1719ع
وفات 12 صفر 1367ھ/1753ع
          - [2] مراد ياب
گادي تي ويٺو: 1167ھ
گوشہ نشين: 13 ذي الحج 1170ھ
وفات: شوال 1171ھ
            - عباس علي
            - حسين علي
          - خداداد خان
          - [4] ميان غلام شاھ هزبر جنگ
گادي تي ويٺو: 1 شوال 1171ھ
باني حيدرآباد: 1182ھ
وفات: 3 جمادي الاول 1186ھ
            - [6] محمود خان
1190ھ
            - [5] محمد سرفراز خان سربلند خان،
واڳ سنڀالڻ: 5 جمادي الاول 1186ھ
گوشہ نشين: 1190ھ
              - مير محمد
              - عطر پان
          - [3] عطر خان
1171ھ
          - [7] غلام نبي خان
واڳ سنڀالڻ ۽ شهادت
1191ھ/1777ع
          - [8] عبدالنبي خان
واڳ سنڀالڻ: 1191ھ/1777ع
لقب معتمد الدوله 1194ھ
گوشہ نشين: 1198ھ
وفات: 1220ھ
        - غلام حسين خان
        - تاج محمد خان
      - مير محمد خان
  - شاھ علي (گادي نشين ٽيون) وفات: 1657ع/1068ھ)
شاهل محمد ۾ ڪتاب ۾ ذڪر ڪيل لاڙڪاڻي جي قبن ۾ دفن ٿيل آهي
- ابراهيم

ورتل گزيٽيئر سنڌ 34، تاريخ سنڌ، قليچ بيگ، 2-302- تاريخ سنڌ: معر، جلد 1-2

www.sindhsalamat.com books.sindhsalamat.com

ميان آدم شاهه جا مريد (انهي جاگير جي زور تي) وڏيڪ زور وٺندا ويا، آسپاس جي زميندارن کي هيسائي سندن زمينن تي قبضو ڪندا آيا، آخرڪار مالهو تنگ ٿي ملتان جي گورنر آقا شاهه محمد وٽ دانهن کڻي ويا، جنهن ميان آدم شاهه کي گهرائي پاڻ وٽ نظربند ڪري رکيو، اُتي هو وفات ڪري ويو، سندس لاش سکر آڻي تڪري، تي دفنايو ويو جيڪا اڄ تائين مشهور آهي. (١)

ميان دائود ولد ميان آدم شاهه پيءُ جي مرڻ کان پوءِ گادي، تي ويٺو ۽ پيري مريدي جو سلسلو ساڳي نموني جاري رکيائين، پر اهڙو ڪو خاص ڪم ڪونه ڪيائين، جو تاريخ ۾ نظر اچي.

ان کان پوءِ ميان الياس ولد ميان دائود، گادي ڏني ٿيو، هن مريدن ۾ تمام گهڻو واڌارو ڪيو ۽ طاقت ۾ اچڻ لڳو، پر ستت ئي وفات ڪري ويو. سندس مقبرو ڏوڪري تعلقي ۾ انڙ آباد لڳ مشهور زيارتگاهه جي صورت ۾ آهي.

ميان شاهل محمد ولد ميان دائود پنهنجي ڀاءُ ميان الياس جي جاءِ تي ويٺو، هن جي وقت ۾ فقيرن ڏاڍو زور ورتو، زميندارين به گهڻي وڌي وئي، گهاڙ واهه جيڪو لاڙڪاڻي مان نڪتل ٿو، سو انهي شاهل محمد کوٽايو هو. ميان شاهل محمد گهاڙ واهه جي ٻنهي پاسن واري زمين جيڪا سندس مريدن (ابڙن) جي هئي، تنهن تي قبضو ڪري، پنهنجي عزيزن کي ورهائي ڏني. هن جي انهي قدم کان ابڙا لاچار ٿي پيا ۽ مريدي جو ننگ ڇڏي بکر جي مغلن پاران مقرر ڪيل گورنر وڏيري جلال خان ابڙي ڏانهن دانهين ٿي ويا، جنهن کان مدد وٺي ميان شاهل محمد سان جنگ جوٽيائون. انهي جنگ ۾ ميان شاهل محمد شهيد ٿي ويو. کيس گهاڙ واهه جي ڪناري دفن ڪيو ويو. ان کان پوءِ ميان نصير محمد ولد ميان الياس ١٠٦٨هه/١٦٥٧ع ڌاري پنهنجي وڏن جي جاءِ والاري، ميان نصير محمد جي فقيري جي چوڌاري هاڪ ٿي وئي، جنهن ڪري آسپاس جا زميندار هن سان وڙهڻ لڳا ۽ بکر مان مغلن جو ڪٽڪ ساڻ ڪري ميان تي ڪاهي آيا. جنهن ڪري راتو رات پنهنجي مريدن سميت ريگستان جي پاسي نڪري ويو. ليڪن گذران جي تنگيءَ سبب هن کي اتان موٽ ڪائڻي پئي، واپس اچڻ تي پنهورن جي پرڳڻي هالوڪي دادو تعلقي تائين پهتو ته پنهورن پنهنجي زمين ڦرجڻ جي ڊپ کان فقيرن جي مقابلي لاءِ بکر جي مغل حاڪم کان مدد وٺي مقابلو ڪيو، جنهن ۾ سرڪار سان سبي جو حاڪم ميرخان به شامل هو. ميرخان پيڃاڙيءَ ميان نصير محمد سان صلح ڪري پنهنجي چاچي محبت خان سان گڏ کيس دهلي جي بادشاهه اورنگزيب عالمگير ڏانهن اماڻيو جتي کيس نظربند ڪري رکيو ويو.

---

(١) ميان آدم شاهه ڪلهوڙو (١٠٢٠هه/١٦٠٠ع)، مغل سپهه سالار عبدالرحيم خان خانان جي طرفان اظهارِ عقيدت ۽ جاگير جي نذراني بعد سنڌ ۾ زور ورتو. ۽ مغل سرڪار لاءِ خطرو بنجي ويو هو. [مدير]

www.sindhsalamat.com books.sindhsalamat.com

ڪيترن سالن ڪان پوءِ ميان نصير محمد آخر اورنگزيب جي قيدخاني مان ڀڄي سنڌ ۾ آيو. سنڌس مريد جيڪي هن جي پرپٺ ڏاڍا ڏکيا ٿي چڪا هئا، سڀ اچي ورلس گڏ ٿيا ۽ پنهورن جي پرڳڻي ۾ پنهنجو ڳوٺ اڏي ويهي رهيا. پٺي پاسي ميان نصير محمد چانڊڪا واري جاگير ۾ پنهنجي آبادي مان وڏي طاقت حاصل ڪئي. انهي طاقت تي بکر جي مغل حاڪم مير يعقوب خان (١٠٨١هه) کي جنگ ۾ زبردست شڪست ڏنائين. ان ڪان پوءِ وڏيڪ زور ورتندو ويو ۽ ساهتي جو سڄو پرڳڻو هٿ ڪري ورتائين. پوءِ هن سيوهڻ جو وڏو حصو ٺيڪي تي ڪيو. هن جا مريد پنهنجي وس آهر هيڏانهن هوڏانهن پير ڪوڙيندا ويا، نوشهرو فيروز سنڌس هڪ فقير فيروز نالي بڌايو. آخر پنجيهن ورهين تائين پنهنجن فقيرن تي هڪڙي قسم جي حڪومت هلائي، ميان نصير محمد ١١٠٢هه/١٦٩٦ع ۾ هي جهان ڇڏي ويندو رهيو. سنڌس مقبرو جوهي تعلقي ۾ مشهور معروف آهي.

ميان نصير محمد جو پٽ ميان دين محمد گادي تي ويٺو ته سنڌس فقير سرائي سڏائڻ لڳا ۽ اڳي ڪان اڳرا ٿي ويا. هنن پنهورن جي هڪ بنيادي شهر فتح پور تي قبضو ڪيو، جنهن تان پنهور دادرسي لاءِ دهلي ۽ دانهن ڪئي ويو. اتان سرڪاري حڪم تي شيخ جهان نالي هڪڙو امير سنڌ مٿان ڪاهه ڪري آيو، ڳيرپلي وٽ سخت جنگ لڳي، جنهن ۾ شيخ جهان مارجي ويو ۽ سرائين جي سوڀ ٿي.

بکر جو گورنر العيار خان سرائين جي وڌندڙ طاقت ڏسي قنبر خان جي فوج وٺي سرائين سان چڪري ڏني پر ٿوري ڏي وٽ ڪان پوءِ ٻنهي ڌرين جو صلح ٿي ويو. انهي وچ ۾ ميان دين محمد جي زور وٺڻ جو اطلاع شهزادي معزالدين ولد اورنگزيب عالمگير کي لاهور ۾ پهتو، جتان شهزادو پنهنجي سر سنڌ تي چڙهي آيو.

ميان دين محمد شهزادي جي اچڻ جي خبر ٻڌي پنهنجي ننڍي ڀاءُ مير محمد کي شهزادي جي آجيان لاءِ بکر ڏياري موڪليو، جنهن شهزادي جي تابعداري ڪري کيس راضي ڪيو. شهزادو اتان ئي واپس هليو ويو. ميان دين محمد جي هڪ مريد فقير منصور ڏي جا ڪيو جو ميان جي سڏ ڏيڻ ڪان سواءِ ماٿيلي ڪان وٺي جو ڦرلٽ شروع ڪيائين ته وڃي اُچ تائين پهتو. ان ڳالهه تي شهزادي معزالدين کي ڏاڍي ڪاوڙ لڳي سو لاهور ڏانهن ويندي رستي تان ئي موٽي آيو. ميان دين محمد شهزادي جي واپسي جو ٻڌي ملڪ ڇڏي هليو ويو، پوءِ تان شهزادي جا ڪيو جو ميان جي سموري پرڳڻي کي سڃ ڪري ڇڏيائين. انهي لٽ ڦر ۾ شهزادو ڇهه مهينا سنڌ ۾ هو، ميان دين محمد لاچار ٿي سيوهڻ پهچي کيس پيش پيو. کيس شهزادو پاڻ سان ملتان وٺي ويو جتي ١١١١هه/١٧٠٠ع ڌاري لاڏائو ڪيائين.

ميان دين محمد جو ڀاءُ ميان يار محمد، ميان دين محمد گرفتاري ڪان پوءِ (جنهن کي شهزادو معزالدين ملتان وٺي ويو هو). پنهنجي راڄ ڀاڳ ۽ فقيرن سوڌو پوئتي ٻٽيجي چڪو هو،

سو پيو چارو نه ڏسي قلات ڏانهن هليو ويو. هن جي پٺيان سبيءَ جي حاڪم بختيار خان کي موقعو مليو ويو، جنهن سنڌ جي علائقي ۽ جاگير تي قبضو ڪري ورتو. ميان يار محمد بروقت ان جو ڪو تدارڪ نه ڪري سگهيو، پر ٻن سالن کان پوءِ دل ٻڌي حملو ڪري قلات مان بروهين جي ڪمڪ سان وطن واپس آيو ۽ هتي اچڻ کان پوءِ راڄو ليکي جيڪو سنڌ خاندان جو خاص مريد هو اچي سائس مليو، جنهن سان وڏي جماعت ساڻ هئي.

ميان يار محمد هوريان ڏاديان ڪاهيندو منڇر ڍنڍ کان وٺي خدا آباد تائين پنهورن جي علائقي تي قبضو ڪري ورتو پوءِ چانڊڪا پرڳڻي ۾ وڃي اتان بختيار خان پنڻ کي تڙي ڪڍيائين. بختيار خان ملتان وڃي شهزادي معزالدين کي دانهن ڏني، شهزادي وري سنڌ تي ڪاهيو. رستي ۾ بختيار خان جو شهزادي سان اختلاف ٿي پيو جنهن جي نتيجي ۾ ڪيس (بختيار خان) کي قتل ڪرايو ويو.

ميان يار محمد دربيلي ۾ اچي شهزادي اڳيان پيش پيو جنهن ڪري مٿس نوازشون ٿيون ۽ هي فقير مان بدلجي امير ٿي پيو. اهو ٿي شخص سنڌ ۾ ڏارين جي زور تي اقتدار حاصل ڪري جاگيردار جي صورت ۾ سنڌ اندر اڀريو، جنهن اڳتي هلي شاهه عنايت جهوڪ واري سان رقابت رکندي ڪيس مغل حاڪم هٿان قتل ڪرائي ڇڏيو، هي پوءِ سنڌ ۾ وڏيڪ ڪزور وڌندو ويو. ميان يار محمد کي عالمگير جي دربار مان خدا يار خان جو لقب عطا ٿيو.

پنهورن جي هٽ ڳوٺ، شڪارپور کي ويران ڪرائي اتي خدا آباد نالي شهر ٻڌايائين، جتي ان زماني جي هڪ مسجد اڄ تائين مشهور آهي. ان کان پوءِ شڪارپور جي ارسي پاسي چڙهائي ڪري دائود پوٽن کان لکي ۽ ٻيا علائقا کسي پنهنجي قبضي ڪيائين. انهي دوران ديري غازي خان ۾ بغاوت شروع ٿي ته هن مير شهداد خان (ٽالپورن جي وڏي ڏاڏي) کي اوڏاهين امالي ٺاپر ڪرائي ڇڏي، ان ڪري دهلي دربار ۾ وڌيڪ سرخرو ٿيو. ميان يار محمد باقاعدي ڪلهوڙا حڪومت جو بنياد رکي ارڙهن (١٨) ورهيه حڪومت هلائي. آخر ڏينهن ١٥ ذوالقعد سال ١١٣١هه/ مطابق ١٧١٨ع رحلت ڪئي.

ميان يار محمد کان پوءِ سنڌ پٽ ميان نور محمد جو وارو اچي ٿو، جنهن جو احوال ميان سرفراز جي دور تائين اچي چڪو آهي. ميان سرفراز تائين پهچندي ڪلهوڙا ايتري قدر ڪمزور ٿي چڪا هئا، جو سنڌ جي حڪومت ڪنهن انتظام هيٺ نه اچي سگهي، تنهن ڪري ان جو جنازو ڪڍيو ٿي پيو. ميان سرفراز کان پوءِ سنڌ جا هڪڙو ٻيا ميان محمد خان ١١٨٩هه/ ١٧٨٥ع تخت تي ويٺو به، ته جلد ۾ لهي به ويو، مٿانس ميان غلام نبي ولد ميان نور محمد ١١٨٩هه ۾ اقتدار حاصل ڪيو ۽ ١١٩٠هه/١٧٧٧ع ۾ هليو ويو. پڇاڙيءَ ان جو ٻيو ميان عبدالنبي آيو جيڪو نهايت بزدل ۽ شڪي مزاج هو، سو پنهنجن عزيزن کي مارائڻ کان نه به

www.sindhsalamat.com books.sindhsalamat.com

مُڙيو، هن قنڌار ڏانهن ڊيل مو ڪلڻ بند ڪري ڇڏي، جنهن تان مٿس چڙهائي ٿي، پر مير بجار خان ٽالپور جي مدد سان شڪارپور جي ڀاهران افغاني لشڪر کي شڪست ملي، جنهن جي احسان عيوض ميان عبدالنبي مير بجار خان کي ۱۱۹۴هه/ ۱۷۸۰ع ۾ ماراٿي ڇڏيو. آخر ٽالپورن جي ڏپ کان هي قلات ۽ قنڌار مان مدد حاصل ڪرڻ ويو، جنهن جي نتيجي ۾ مدد خان پٺاڻ، خان قلات ۽ بهاولپور جي نواب سندس ساٿ ڏنو (۱) نيٺ مدد خان پٺاڻ ۱۱۹۴هه ۾ سنڌ سان گڏ ميان عبدالنبي کي به لوڏن ۾ آڻي ڇڏيو ۽ ٽالپرن اڳتي وڌي ڪيس (ميان عبدالنبي کي) ماڳهين ملڪ مان تڙي سنڌ تي پنهنجي حڪومت قائم ڪري ورتي.

٭

(۱) الوحيد سنڌ، آزاد نمبر، ۱٦-جون ۱۹۳٦ع، ص. ۹٦ کان ۹۹.

www.sindhsalamat.com books.sindhsalamat.com

بارڪزئي، سردار پائنده خان ۽ سندس اولاد:

بارڪزئي، ابدالين جي لڇ مان هڪ قبيلو آهي، جيڪو ڏکڻ قنڌار کان فراهه واري علائقي تائين رهي ٿو. (ڏسو سندن شجرو) انهيءَ قبيلي مان ۱۰۰۰ هه/۱۵۹۱ع ڌاري، قنڌار جي ڏکڻ اوڀر ارغسان جي ايراضيءَ ۾، محمد نالي هڪ رئيس رهندو هو، جيڪو بارڪ خاندان مان چيو وڃي ٿو. ان جي اولاد بارڪزئي قبيلن جو قنڌار طرف رياست هئي، جنهن جو مرڪز هلمند جي ڪناري ڏکڻ گرشڪ ۾ هو.

احمد شاهه ابدالي بابت (جيئن تعليق ۳ ۾ ڄاڻايو ويو آهي) ۱۱۶۰هه ڌاري جڏهن شير سرخ (قنڌار) ۾ جرگو ڪوٺايو ويو تہ ان ۾ ٻين افغان رئيسن سان گڏ، رئيس محمد جي اولاد مان رئيس حاجي جمال خان ولد حاجي يوسف بہ شريڪ ٿيو هو، جو اڳتي هلي احمد شاهي دربار ۾ وڏو معزز ٿيو ۽ قنڌار جي وڏن رئيسن ۾ شمار ٿيڻ لڳو.

رئيس جمال خان ۱۱۸۴هه ۾ فوت ٿيو. کيس قنڌار جي ڏکڻ طرف ذاڪر ڳوٺ ۾ دفنايو ويو. ان کان پوءِ سندس پٽ رحيمداد خان ۽ سردار پائنده خان هڪ ٻئي پٺيان بارڪزئي قبيلن جي رياست سنڀاليندا رهيا. سردار پائنده خان کي تيمور شاهه جي زماني ۾ وڏو عهدو مليو. هن، آزاد خان ڪشميري ۽ عبدالخالق خان سدوزئي جي وڳوڙ، ۽ تيمور شاهه جي پٽ شهزادي عباس جي ياڃ ۽ مهمند لائل پوره ۾، تيمور شاهه جو ساٿ ڏنو هو. ان ڪري ۱۱۸۶هه ۾ کيس سرفراز خان جو لقب ڏنو ويو. هيءَ ۱۱۹۰هه ۾ بنون ۽ ڪوئيٽہ (شال) جو حاڪم مقرر ٿيو. پوءِ وري ڪابل ۾ آيو ۽ ڪيترو وقت هرات ۽ بلخ ۾ رهيو ۽ اتان جي ماڻهن کي مطيع ڪري مرڪزي حڪومت ۾ آندائين. (۱)

تيمور شاهه جڏهن آچر ۷ شوال ۱۲۰۷هه تي ڪابل ۾ فوت ٿي ويو ۽ سندس پٽ شاهه زمان گاديءَ تي ويٺو تہ هن رحمت الله خان ولد فتح الله خان ڪامران خيلي سدوزئي کي معتمد الدوله جي خطاب ۽ وفادار خان جو لقب ڏئي، پنهنجو وزير مقرر

(۱) حيات افغاني ۳۲۹. تاريخ حسيني قلمي. موهن لال زندگي امير دوست محمد خان ۱-۱۳.

www.sindhsalamat.com books.sindhsalamat.com

ڪيو(١). انهيءَ ڪان پوءِ پائنده خان شاهي دربار ڪان پراهون ٿيندو ويو ۽ سندس رتبو به ساڳيو نه رهيو. هيءَ انهيءَ ڪروڌ ۾ هلمند جي ڪناري ادي واري قلعي ۾ رهي، اندروني طور زمان شاهه جي تختي اونڌي ڪرڻ لاءِ سٽون سٽيندو رهيو. زمان شاهه جڏهن قنڌار آيو ته سردار پائنده خان سازش ڪري درباري اميرن؛ اسلام خان ضبط بيگي، حڪمت خان سرگاني، محمد عظيم خان ولد مير هزار الڪوزئي، امير اصلاخان، جعفر خان جوان شير، يوسف خان خواجه سرا، مرزا شريف منشي ۽ نور محمد خان بابريءَ کي پاڻ سان ملايو ته جيئن شاهه زمان کي قيد ڪري شهزادي شجاع الملڪ کي تخت تي ويهارجي ۽ وزير رحمت الله خان کي قتل ڪيو وڃي. (٢)

انهن سازشين مان مرزا شريف منشي اڳوات وزير ۽ شاهه زمان کي خبردار ڪيو، جنهن تان هن انهن سڀني کي گهرائي ارگ (قنڌار) ۾ قتل ڪرائي ڇڏيو. ١٣ رمضان ١٢١٤هه-١٧٩٩ع تي سردار پائنده خان جو لاش سندس پيءُ جي مقبري واقع ڳوٺ ذاڪر ڏکڻ قنڌار ۾ دفنايو ويو. هن جي پٽ سردار مهردل خان مشرقي، انهيءَ حادثي جي تاريخ هنن ٻن بيتن ۾ لکي، سندس مزار تي نصب ڪئي:

سرفراز جهان جڏهن پٽ تي ڪري پيو،
ته سڀني افغان ۾ دانهون مچي وئي،
مون جڏهن سندس وفات جي تاريخ ڪڍي،
جواب مليو، قتل هم شهادت الرحمان. (٣)

سردار پائنده خان جا ويهه پٽ عهدي جا طلبگار ۽ نهايت طاقتور هئا، جيڪي پيءُ جي قتل ڪان پوءِ افغانستان ۾ وڏو گوڙ مچائيندا رهيا. هيءُ سڀ انهيءَ سال ١٢١٤هه عيد جي ڏينهن هلمند جي ڪناري ادي واري قلعي ۾ اچي ڪٺا ٿيا ۽ پنهنجي پيءُ جي بدلي وٺڻ جو پهه ڪيائون. انهن جي ماءُ "ادي" ڪين جهانگيري جو درس ڏنو. اصل ۾ شاهه زمان اها وڏي ڀل ڪئي جو وزير رحمت الله خان کي مٿي چاڙهيائين. آخرڪار انهيءَ جي ڪري سردار پائنده خان ۽ ٻين سردارن جي قتل ڪان پوءِ سندس بادشاهي به هيٺ مٿي ٿي وئي. انهن سردار زادن مان سردار پائنده خان جو وڏو پٽ فتح خان قنڌار مان نڪري سڌو ايران هليو ويو، جتي شاهه زمان جي فرار ٿيل ڀاءُ شهزادي محمود وٽ وڃي پناهه ورتائين. زمان شاهه ان وقت هڪ لک لشڪر هندستان تي چڙهائي ڪرڻ لاءِ تيار ڪيو هو، جنهن مان انگريزن جا سياسي نمائندا

(١) سراج ٤٦، تاريخ حسيني قلمي.

(٢) تاريخ سلطاني.

(٣) سراج ١-٦٠.

خطرو محسوس ڪري رهيا هئا تہ متان ڪٿي نيپولين کي نہ ڪو موقعو ملي وڃي. تنهنڪري زمان شاهہ کي ناڪام بڻائڻ لاءِ ڪوششون ڪندا رهيا. انهن ڪوشش ۾ هنن ايران جي قاچاري دربار جي ساڻ سان فتح خان کي اوڏاهين موڪليو، جيئن هو شاهہ زمان خلاف افغانستان تي چڙهائي ڪري. شاهہ زمان ان ڪان اڳ ہہ پشاور ڪان هندستان فتح ڪرڻ جو خيال ڪيو هو ۽ وڏي فوج وٽس هئي (٢٥-آڪٽوبر ١٧٩٨ع/١٢١٣هہ). هو لاهور ۾ رنجيت سنگهہ کي مطيع ڪري پنهنجو لشڪر تيار ڪري رهيو هو. انهيءَ تان لارڊ ولزلي هندستان جي گورنر جنرل جان ميلڪم کي سفير ڪري ايران جي دربار ڏانهن اماڻيو، ۽ ١٠ جنوري ١٨٠١ع ۾ ايران جي باد شاهہ سان معاهدو ڪيائين. انهيءَ معاهدي موجب ايران جي شاهہ کي عهد ڪرڻو پيو تہ جيڪڏهن افغانستان جي باد شاهہ هندستان تي حملو ڪيو تہ ايران وري افغانستان تي چڙهائي ڪندو.

ٻئي پاسي جيڪڏهن افغانستان جي باد شاهہ يا فرانس جي حڪومت ايران تي ڪاهيو يا ايران جي ساموندي ڪنارن سان هٿ چراند ڪيائين، تہ انگريزن جي حڪومت پنهنجون فوجون ايران جي مدد لاءِ ڏياري موڪليندي.

ٻئي پاسي جان مالڪم برطانيا جي سفير آقا محمد قاچار جي جانشين فتح علي شاهہ سان ہہ خراسان ۽ هرات تي لشڪرڪشي جو معاهدو ڪيو هو جيئن شاهہ زمان کي پنيان جو خطرو رهندو اچي.

ولزلي جو اهو سياسي منصوبو ڪارگر ثابت ٿيو ۽ هرات تي لشڪر چڙهي آيو، جنهن جو ٻڌي شاهہ زمان پشاور ۽ قنڌار ڪان ٿيندو هرات ۾ آيو. ان ڪان فتح شاهہ جو مقصد ہہ حل ٿيو تہ زمان شاهہ هندستان فتح ڪرڻ ڪان رهجي ويو. هن خراسان مان لشڪر واپس گهرائي ورتو.

ليڪن زمان شاهہ اجا ہہ هندستان فتح ڪرڻ جي خيال ۾ هو. جنهن لاءِ افغانن ۽ بلوچن جو لشڪر گڏ ڪرڻ لڳو. خاص ڪري پشاور ۾ وڏي پيماني تي تياري شروع ڪري ڏنائين. انگريز حڪمران، جيڪي زمان شاهہ جا وڏا رقيب هئا ۽ هن کي پنهنجو طاقتور حريف ٿي سمجهيائون، انهيءَ ڪوشش ۾ مصروف رهندا آيا تہ هڪ پاسي شاهہ زمان جي پاڙن کي تہ ٻئي طرف بارڪزئي سردار زادن کي انتقام لاءِ پڙڪائي پنهنجو ڪم ڪڍيو وڃي.

سردار پائنده خان جو پٽ فتح خان وڏو بهادر ۽ برجستو ماڻهو هو. هن کي پنهنجي قبيلن جي پشت پناهي ہہ هئي، جيڪي قنڌار ڪان فراهہ تائين تمام گهڻي تعداد ۾ موجود هئا. هيءُ انهن ۾ سربراهہ جي حيثيت رکندڙ هو. سندس مقابلي ۾

شاهه زمان جي وزير ۽ سلطنت جي مدارالمهام جي ڪا حيثيت نه هئي نه وري ڪيس ڪا قبائلي قوت هئي.

انگريزن زمان شاهه جي انهيءَ زبردست دشمن کي چڱي طرح ٿي ڄاتو سڃاتو، جيڪو هن جي حڪومت کان سخت ناراض ۽ ڪروڌ ۾ رهندو ٿي آيو ۽ ايران ۾ پناهه ورتي هيائين. هنن موقعو هٿ ڪري فتح خان کي شهزادي محمود سان ملائڻ جي ڪوشش ڪئي ته جيئن ٻئي هيڪاندا ٿي سيستان ۽ فراهه رستي افغانستان ۾ داخل ٿين. هيءُ محمود شاهه جمال خان جي نياٽي ۽ پائنده خان جي پيٽ مان پيدا ٿيل هو، ان ڪري فتح خان ڪيس ويجهو به هو.

آخري انگريزن جي مراد موجب هيءُ بارڪزئي قبيلن جي مدد سان (جيڪي ايران جي سرحد وٽان ٻئي شروع ٿيا) پهرين چڪري ۾ سيستان، فراهه ۽ قنڌار تي قابض ٿي ويا، پوءِ فتح خان جي سربراهي ۾ ڪابل تي چڙهائي ڪيائون. شاهه زمان، جنهن پشاور ۾ لشڪر سنبرائي هندستان هٿ ڪرڻ جا سانباها پئي ڪيا، اها خبر ٻڌي ڪابل هليو آيو ۽ پنهنجي ڀاءُ محمود ۽ فتح خان سان چڪري ڏيڻ لاءِ غزني وٽان لنگهي اڳتي وڌيو. ٻنهي ڌرين جو لشڪر غزني ۽ قنڌار جي وچ تي تازي واري علائقي ۾ آمهون سامهون ٿيو. آخر زمان شاهه کي شڪست نصيب ٿي. ڪيس گرفتار ڪري بنا ڪنهن دير جي اکين ۾ تتل لوهي سرايون گهمائي انڌو ڪيو ويو. سندس ڀاءُ محمود اچي ڪابل جي تخت تي ويٺو. (۱۲۱۵هه/۱۸۰۰ع) تنهن کان پوءِ فتح خان کي شاهه دوست، اشرف الوزراء وزير ۽ سڄي ولايت جو مدار المهام مقرر ڪري شاهه زمان جي وزير رحمت الله خان کي قتل ڪيو ويو. ان کان پوءِ بارڪزئي ڌرين جي ڄڻ قسمت وري آئي ۽ اهي ۱۲۱٦هه/۱۸۰۱ع کان افغانستان جا حقيقي مالڪ بڻجي ويا.

ايڏي وڏي حادثي کان پوءِ انگريز وڃان نڪري ويو. ٻئي طرف افغانستان ۾ ٻي دور تائين خانه جنگي جي باهه ڀڙڪي اُٿي ۽ هر ڪو انهيءَ فڪرمنديءَ ۾ رهجي ويو (۱).

افسوس آهي جو شاهه زمان ۽ بارڪزئي ڌرين جيڪي ڏاڍا ڪارائتا ۽ بهادر هئا، سردار پائنده خان جي قتل کان پوءِ، نفاق ۾ ونجي ويا، نه ته جيڪڏهن شاهي دربار انهن تجربيڪار، دلير ۽ اثر رسوخ رکندڙ ڌرين تي هٿ رکي ها ته اهي ان کي وڏو ڪم ڏئي وڃن ها. وزير فتح خان بابت ڏسو تعليق نمبر ۱٦۰.

*

(۱) سراج، سلطاني، افغانستان اسلام کان پوءِ ۽ افغانستان ۱۹ دور ۾ وغيره.

www.sindhsalamat.com books.sindhsalamat.com

(4) بارڪزئي سردارن جو شجرو (لاڳاپيل صفحو 382 سان)

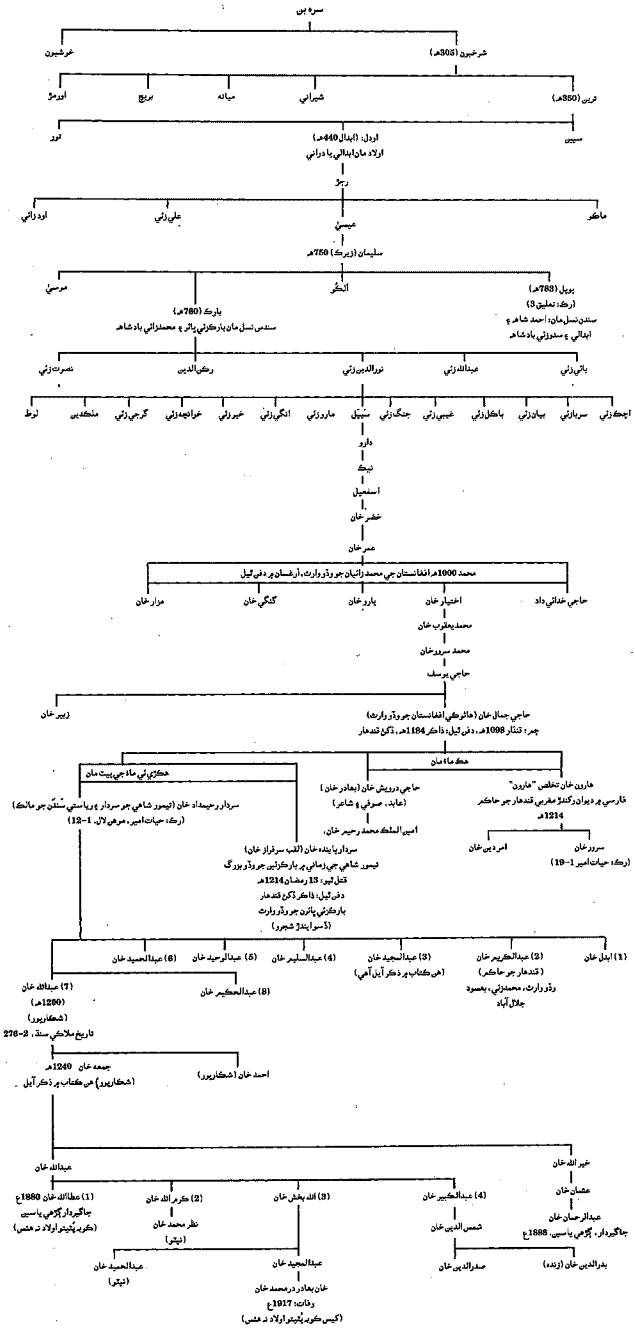

www.sindhsalamat.com books.sindhsalamat.com

لاڳاپيل صفحو 382

افغانستان جي شاهي خاندان جي سردار پائنده خان محمد زائي يا بارڪزئي پاڙن جو اولاد

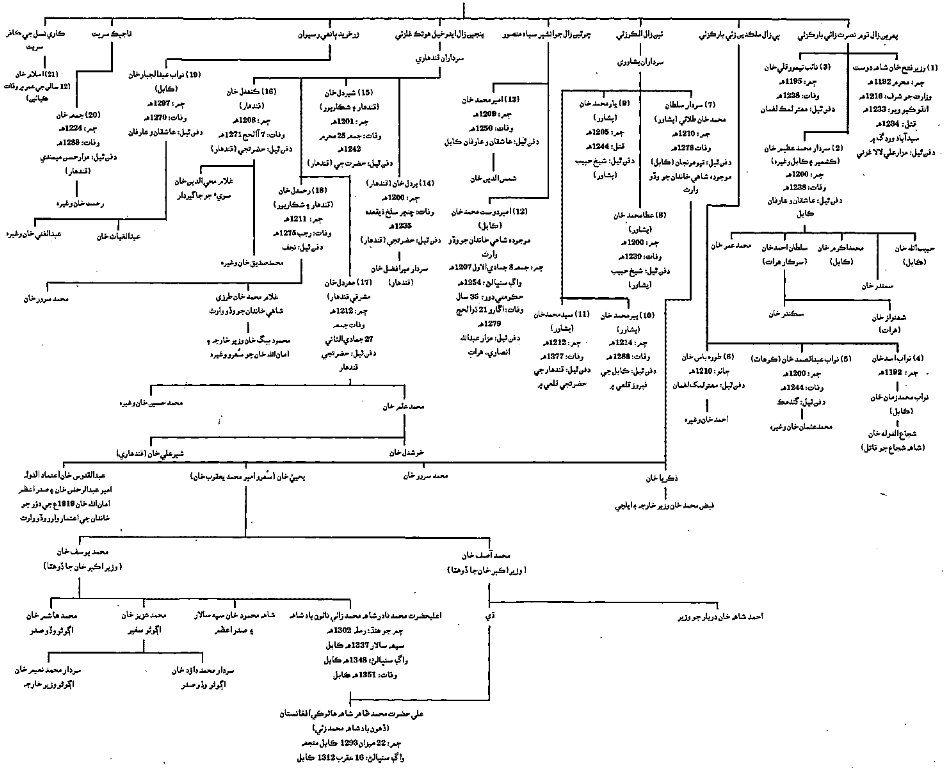

www.sindhsalamat.com books.sindhsalamat.com

(پهريون) امير دوست محمد خان محمد زائي بارڪزائي
سنڌس 16 زالن/سريتن مان 27 پٽ، 25 ڌيئرون

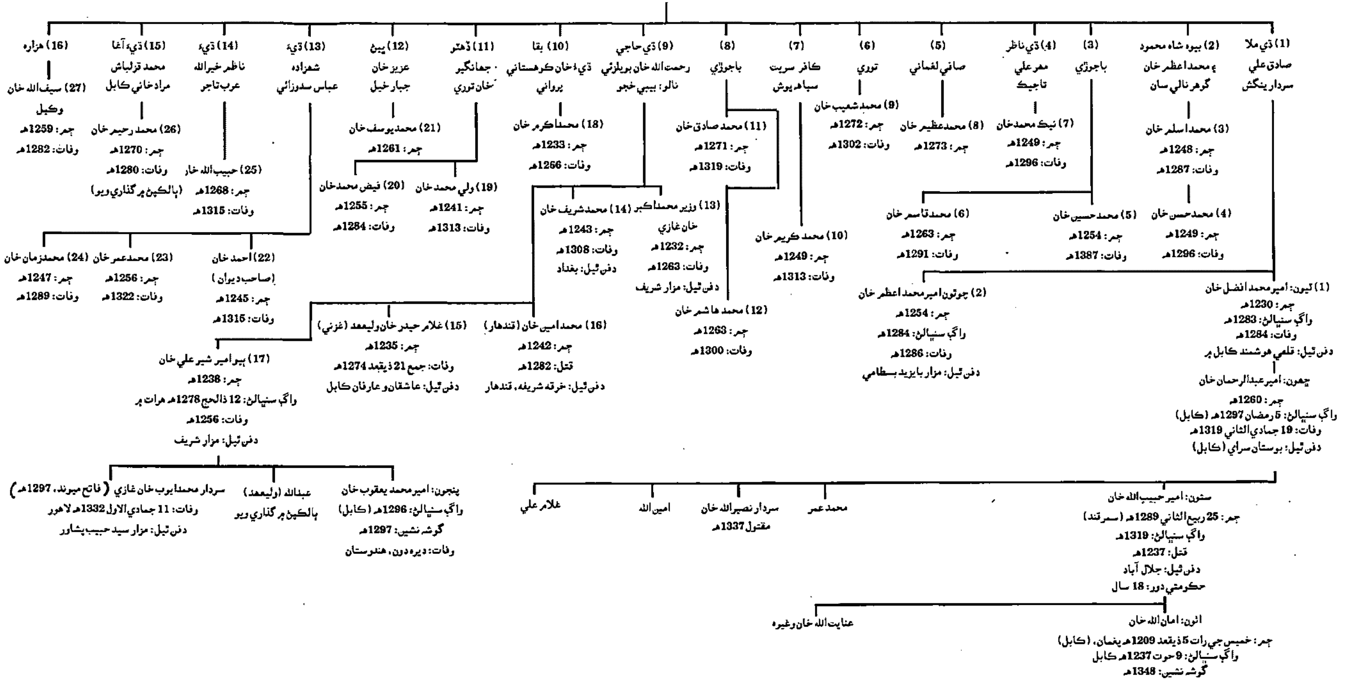

ورتل: حياتِ افغاني ڇاپو هند، مخزن افغاني (هٿ لکيل) صولت افغاني ڇاپو هند، سراج التواريخ ڇاپو ڪابل ج. 1-2 تاريخ سلطاني بمبئي، افغانستان اسلام ڪان پوءِ (هٿ لکيل)، رهنمائي افغان ڇاپو ڪابل، شوڪت افغاني ڇاپو هند، پيو اسلاميه ڇاپو استنبول، تاريخ ملا ڪي سنڌ وارو 2-276 ڪان پوءِ (انگريزي)، حياتِ امير دوست محمد خان (از موهن لال 323 جلد I (انگريزي)

www.sindhsalamat.com
books.sindhsalamat.com

(٥)

وزير شير محمد خان:

هيءُ احمد شاهه ابدالي جي وزير شاهه ولي خان باميزئي جو پٽ هو ۽ سدوزئي دور جي مشاهير ۽ سدو جي پاءِ صالح جي پوين مان هو، (ڏسو تعليق ٨١٣) جيڪو ١١٨٦هه ۾ تيمور شاهه جي تخت نشيني کان پوءِ ان جي حڪم سان بڪوا جي بريٽ ۾ (قنڌار ۽ فراهه جي وچ تي) شڪر الله خان ۽ دوست محمد اعتماد الدوله احمد شاهي هٿان قتل ٿيو. شاهه ولي خان جي ڌيءَ احمد شاهه جي پٽ شهزادي سليمان جي نڪاح ۾ هئي- شاهه ولي خان جي مرضي هئي تہ پنهنجي نياٽي شهزادي سليمان کي تخت تي ويهاريو وڃي.

شير محمد خان پيءُ جي قتل کان پوءِ قلات وڃي نصير خان بلوچ بروهي وٽ سامر پيو، پر توري وقت کان پوءِ قنڌار وڃي اتراهين پاسي پنهنجيْ پيءُ جي جاگير ۾ ويٺو. شاهي دربار سان سندس ڪوبہ واسطو ڪونہ هو. ١٢٠٧هه ۾ جڏهن زمان شاهه پنهنجي پيءُ تيمور شاهه جي مرڻ کان پوءِ گاديءَ تي ويٺو تہ شير محمد خان کي سڏي مختار الدوله جو لقب ڏئي پنهنجو وزير ڪري رکيائين. هيءَ شاهه زمان توڙي شاهه شجاع جي حادثن ۾ گهڻو دخل رکندو آيو. سنڌ، خراسان، ڪشمير ۽ ڪابل تائين وڏا ڪارناما سرانجام ڏنائين(١) هن جي باري ۾ سندس همعصر مؤرخ امام الدين حسينيءَ، جنهن ١٢١١هه ۾ تاريخ حسيني پنهنجي مشاهدن موجب قلمبند ڪئي، لکي ٿو تہ: اشرف الوزراء مختار الدوله حافظ شير محمد خان بهادر اشرف الوزراء شاهه ولي خان باميزئي جو پٽ آهي. تيمور شاهه جي دور ۾ پنهنجي پيءُ جي قتل کان پوءِ غريب غربي جي سار سنڀال ۾ وقت پنهنجي گذاريائين. هيءُ خدا ترس، رعيت پرور، خوش اخلاق، شيرين زبان ۽ سخي مرد هو. هر ڪنهن سندس ساراهه ٿي ڪئي. دنيا جي مڪر ۽ فريب کان عار رکندڙ هو. ان ڪري ملڪي توڙي مالي معاملن کان پري رهندو آيو. دراني هن کي وڏي عزت ڏيندا هئا، خاص ڪري وزير رحمت الله خان مقتول

---

(١) هن ڪتاب ۾ سندس گهڻو ذڪر آيل آهي. وڌيڪ ڏسو سراج، سلطاني، تيمور شاهه دراني تاريخ حسيني قلمي. تاريخ احمد شاهي منشي عبدالڪريم.

www.sindhsalamat.com books.sindhsalamat.com

١٣ ربيع الاول ١٢١٦هه هن جي ڏاڍي عزت آبرو ڪندو هو(١).

١٢٠٨هه ۾ جڏهن بلوچن/بروهين جو بادشاهه مير نصير خان فوت ٿيو ۽ هن جو پٽ مير محمود خان بادشاهه ٿيو ته مير بهرام خان ولد محبت خان (سندس وڏو ڀاءُ) ساڻس مقابلي لاءِ اٿي کڙو ٿيو ۽ ڪڇي وارو علائقو ان کان کسي ورتائين. مير محمود خان ان تان محراب خان شهواڻي ۽ پنهنجي وزير آخوند ملا فتح محمد کي مدد جي لاءِ شاهه زمان جي دربار ۾ موڪليو. تڏهن شاهه زمان جي حڪم موجب شير محمد خان ٻن هزار سپاهين سان بلوچستان/قلات ويو، جنهن بهرام خان کي شڪست ڏئي مير محمود خان کي شاهي تخت تي ويهاريو، پڇاڙيءَ هن کي پاڻ سان گڏ شاهه زمان وٽ وٺي آيو.

هن جو ٻيو ڪارنامو سکن سان مقابلي وارو آهي. ١٢١١هه ڌاري شيخوپوره ۾ سکن تي حملو ڪري ڪانئن لاهور ڇڏائي ڪين پنجاب مان نيڪالي ڏني هئائين(٢).

١٢١٢هه ۾ انهيءَ شير محمد خان نادر شاهه جي شهزادن عباس مرزا ۽ نادر مرزا (شاهه رخ جي پٽن ۽ نادر شاهه جي پوٽن) کي جيڪي آقا محمد خان قاچار جي ظلم کان افغاني دربار ۾ اچي سامر پيا هئا، تن کي واپس مشهد وٺي ويو هو ۽ وري حڪومت جي گاديءَ تي ويهاريائين. (٣)

افغانستان جي بادشاهت جڏهن ڪيترين خانه جنگين کان پوءِ شاهه شجاع ولد تيمور شاهه جي هٿ آئي ته ١٢٢٢هه ۾ شاهه شجاع هن کي ڪشمير ڏانهن موڪليو، ان کان پوءِ هن جي پٽ عطا محمد خان کي ڪابل مان گهرائي ڪشمير اماڻيو ويو ۽ شير محمد خان کي وري شاهي دربار ۾ آندو ويو، پر هن اچڻ کان انڪار ڪيو. آخرڪار هن شاهه زمان جي پٽ شهزادي قيصر سان گڏجي پشاور ۾ بغاوت ڪئي.

جڏهن شاهه شجاع پنهنجي لشڪر سان هنن جي مقابلي لاءِ آيو ته شير محمد خان ۽ سندس ڀاءُ مير احمد خان، ڪوٽ جعفر خان وٽ، پشاور جي اتر ۾، مارجي ويا (٤) هيءُ واقعو ٣ مارچ ١٨٠٨ع ١٢٢٣هه تي پيش آيو. سنڌ ۾ شير محمد خان جي آمد ۽ ڪشمير ۾ سندس مقرري بابت ان سان گڏ سندس قتل جي باري ۾ هن ڪتاب جي پهرين باب ۾ بيان اچي چڪو آهي. الفنسٽن پنهنجي ڪتاب ڪابل جي سلطنت ص ٥٨٧ ۾ هن لاءِ جيڪو تفصيل ڏنو آهي، سو پڙهڻ گهرجي.

---

(١) تاريخ حسيني قلمي. (٢) سراج ١-٤٩. تاريخ بلوچستان. ٢٠٢، تاريخ حسيني.
(٣) سراج ١-٥٥. تاريخ حسيني قلمي. (٤) واقعات ٢٦. سراج ١-٧٤.

www.sindhsalamat.com books.sindhsalamat.com

سدو جو پاءُ صالح. جيڪو 590هجري دوران شير شاه سوري جي حڪمران اميرن مان هڪ هو. هيٺ انهن جي نسب جو شجرو لکون ٿا

جيئن هن ڪتاب ۾ سندن خاندان جي ماڻهن جا نالا آيا آهن.

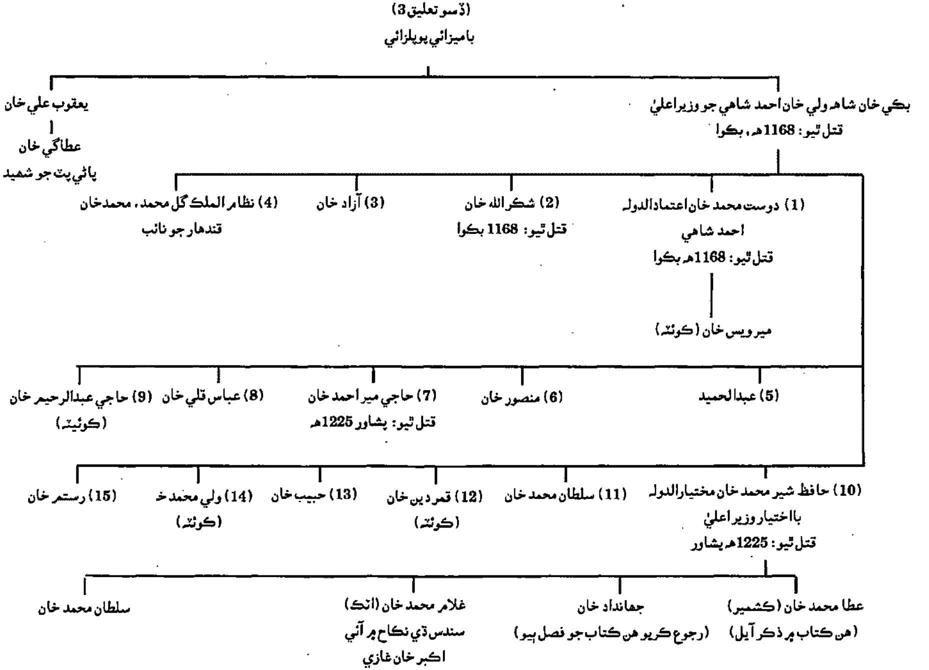

www.sindhsalamat.com books.sindhsalamat.com

(٦)

سنڌ جا ٽالپور حڪمران:

ٽالپور، بلوچن جي قديم قبيلن مان آهن، جيڪي ڪوهستان سياف اَف (ديري بيبرڪ هڙند) واري علائقي ۾ ديري غازي خان ۽ ڪڇيءَ جي وچ اڳ ۾ نوتياڻي، مزاري، جکراڻي، گڏاڻي ۽ شنباڻي بلوچن جي قبيلن سان گڏ رهندا هئا. مير چاڪر خان جڏهن همايون بادشاھ سان گڏجي هندستان هليو ويو تہ پنيان بگٽي بلوچن هنن تي ڪاھ ڪري سيني کي سياف اَف مان تڙي ٻاهر ڪيو، پوءِ ٽالپورن سنڌ ڏانهن رخ رکيو ۽ ڪلهوڙن جي دربار سان لاڳاپجي ويا. (١)

ميان غلام شاھ ڪلهوڙي جي زماني ۾ (جنهن بابت تعليق نمبر ٣ ۾ تفصيل آيل آهي) مير بهرام ٽالپور ولد مير شهداد خان ٽالپور، شاهواڻي ٽالپورن مان، ڪلهوڙن جي دربار ۾ چڱو مان مرتبو حاصل ڪيو، هن بابت ميان غلام شاھ ڪلهوڙي جو چوڻ هو تہ هيءَ دربار جي اميرن ۾ نيڪ نيت ۽ مخلص ماڻهو آهي. (٢)

ميان غلام شاھ تاريخ ٣-جمادي الاول ١١٨٦هہ ۾ فوت ٿيو ۽ ميانَ سرفراز خان سندس گاديءَ تي ويٺو: تڏهن بہ مير بهرام خان ان جو معتمد هو. ١١٨٦هہ ۾ احمد شاھ ابدالي مري ويو تہ مير بهرام خان سنڌ جي دربار پاران سفير ٿي تيمور شاھ جي دربار ۾ تعزيت لاءِ ويو. ميان سرفراز لاءِ اتان جي شاهي دربار مان خدايار خان جو خطاب وٺي واپس آيو.

ڪلهوڙن جي دربار جو پراڻو ڪارندو راجو ليڪي بدنيت ٿي پيو. هن ميان سرفراز ۽ مير بهرام جي وچ ۾ ناسازي پيدا ڪئي. سرفراز خان جڏهن مير فتح خان ٽالپور ڪان سندس ڌيءَ جو سنگ پنهنجي لاءِ گهريو تہ مير بهرام خان انڪار ڪندي چيو: اسان جي خاندان ۾ ڪنهن غير قوم واري کي سنگ ڏيڻ روا نہ آهي(٣). انهيءَ هلڪي اختلاف اڳتي هلي ٽالپورن ۽ ڪلهوڙن ۾ دشمني جو پايو وڌو، جنهن جي پڄاڙي ڏاڍي ڏک ڀري نڪتي.

---

(١) تاريخ بلوچستان هيتورام ص ١٠٠.

(٢) تاريخ ڪلهوڙا عبدالمجيد جوکيو قلمي.

(٣) تاريخ ڪلهوڙا غلام رسول مهر ١- ٦٩٢.

www.sindhsalamat.com books.sindhsalamat.com

انهيءَ ٽالپور ڪهول مان مير بهرام جو پيءُ مير شهداد خان، ميان يار محمد ڪلهوڙي وٽ وڏو منصبدار هو، جنهن جي نالي شهدادپور جو شهر ٻڌل آهي. هُو رجب ۱۱۴۷ هه ۾ فوت ٿيو. هن جي پيءُ جو نالو هوتڪ خان ولد ڪڪو خان ولد شاهو خان هو.

مير بهرام پنهنجي ايامڪاريءَ ۾ ڪلهوڙن جي دربار جو مدارالمهام ٿيو، جڏهن عطرخان ۽ غلام شاهه جي وچ ۾ گاديءَ تان تنازعو هليو ته هيءَ ميان غلام شاهه جو طرفدار ٿي وينو، جيئن سندس وڏن جي ريت هئي.

پر راڄو ليڪي، جنهن لاءِ مير عظيم ٺٽوي لکي ٿو:

هن پنهنجي فريب ۽ فساد سان اوائل ۾ ئي خرابي جو بنياد رکيو. آخرڪار نتيجو اهو نڪتو جو ميان سرفراز خان مير بهرام خان کي سندس پٽ صوبدار خان سميت قتل ڪرائي ڇڏيو. ۱۱۸۹هه ۾ ميان سرفراز خان، بهرام خان ۽ سندس پٽ جو قتل ڪرائي وڏو ڏوهاري ثابت ٿيو، ان جي اثر ۾ ٽالپرن شورش ڪڙي ڪئي، جنهن ڪري ميان سرفراز جي حڪومت لوڏن ۾ اچي وئي. آخر ڳالهه وڃي جنگ تائين پهتي، جنهن ۾ مير فتح خان ولد موسيٰ خان خدا آباد ۾ سرفراز خان کي شڪست ڏيئي قيد ڪيو ۽ سندس ننڍي ڀاءُ محمود خان کي گاديءَ تي ويهاريائين.

مير بهرام خان جو پٽ مير بجار خان ٽالپور حج تي ويل هو؛ جڏهن اتان واپس آيو ته ميان غلام نبي ولد ميان نور محمد ڪلهوڙو حڪومت جي گاديءَ تي وينو. سيني ٽالپورن مير بجار خان سان گڏ عمر ڪوٽ تي چڙهائي ڪئي ۽ ان کي هٿ ڪري ورتو. ميان غلام نبي راڄي ليڪي جي چوڻ تي مٿس حملو ڪيو، شهدادپور جي لڳ، لانياري ۾ جنگ لڳي. ميان غلام نبي راڄو ليڪي هٿان قتل ٿي ويو ۽ هو پڇي ويو. (۱۱۹۰هه)

غلام نبي کان پوءِ ان جو ڀاءُ عبدالنبي جيڪو وڏو ظالم هو، سنڌ جي گاديءَ تي وينو. مير بجار خان به ساڻس گڏ هو، جنهن ڪيترين جنگين ۾ ساڻس گڏجي حصو ورتو. ۱۱۹۴هه ۾ جڏهن تيمور شاهه ابدالي سنڌ ۾ آيو ته مير بجار خان ساڻس صلح ڪيو. لشڪر جي خرچ سميت ڍل ڏيڻ لاءِ به قبولدار ٿيو. تيمور شاهه عبدالنبي کي معتمد الدوله شاهه نواز خان فيروز جنگ جو لقب ڏنو. (۱)

مير بجار خان حڪومت جي ڪاروبار ۾ وڏي دورانديشيءَ سان بهرو ورتو،

(۱) فتح نامه: فرينئر نامه، تاريخ ڪلهوڙا.

www.sindhsalamat.com books.sindhsalamat.com

ٽالپور خاندان جا حڪمران ۽ ماڻهو

(شاهو خان پٽ بجار پٽ زنگي شاهواڻي ٽالپرن جو وڏو وارث 1050هه)

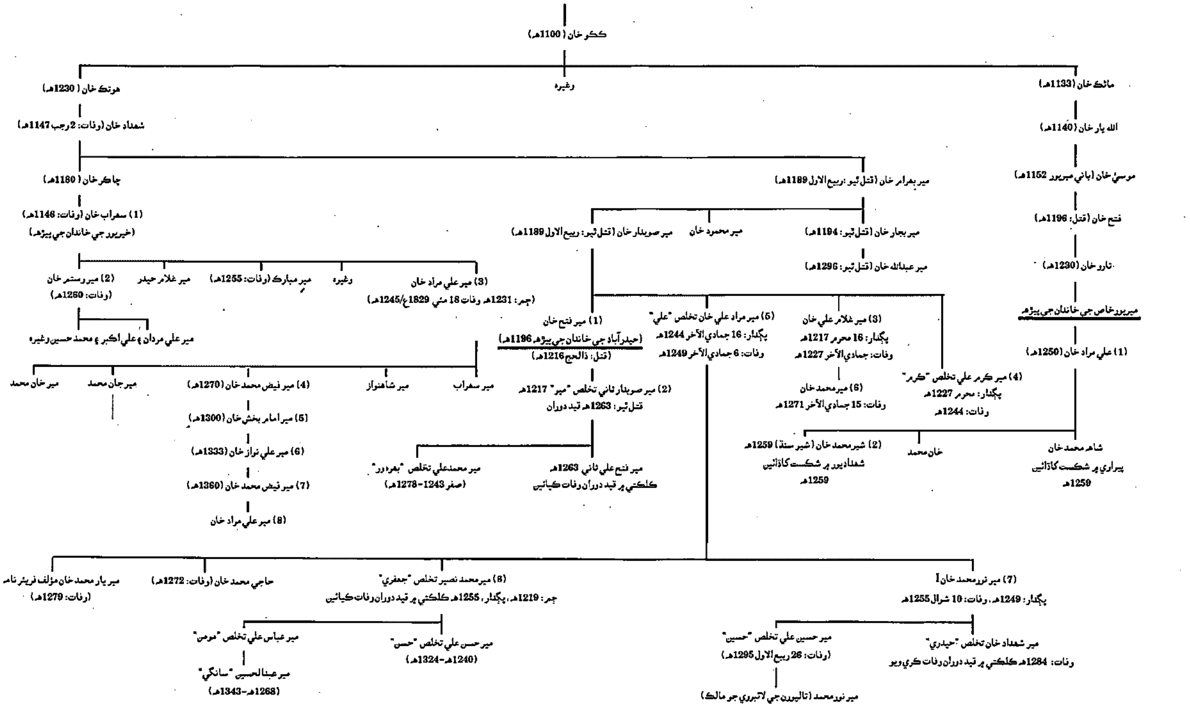

ورتل: تاريخ ملاڪي، سنڌ. (انگريزي) 2-82 ۽ 148 ۽ 167. سرچارلس نيپئر، سنڌ (انگريزي) از ليمبرڪ، پهريون ڇاپو، آڪسفورڊ، 1952 ص 386 تاريخ بلوچستان از هتورام 100، تاريخ سنڌ (انگريزي) از قليچ بيگ 2-195 ڪانپوءِ. تاريخ سنڌ (اردو) از مولانا معر 2-692 ڪانپوءِ.
تڪمله مقالات الشعراءِ 756، قديم سنڌ، 436 ڪان پوءِ، رسالو مهراڻ، ڪراچي، نمبر 1 جلد 5-1957ع- گزيٽيئر سنڌ 1876ع- نئين مصر جا پراڻا ورق، (انگريزي ڇاپو) لنڊن 1851ع ص 378 ڪانپوءِ.

www.sindhsalamat.com
books.sindhsalamat.com

ليڪن ١١٩٤هه ۾ اندروني سازش جي ڪري قتل ٿي ويو. ان جي جاءِ تي سندس پٽ عبدالله خان کي ٽالپورن جو سردار ڪيو ويو. انهيءَ وچ ۾ ميان عبدالنبي ٻه تخت چڙهي پڳو. مير عبدالله خان ميان محمد صادق کي، جيڪو محمد اسلام خان ۽ يار محمد ڪلهوڙي جي پوٽي مان هو، سنڌ جي تخت تي آڻي ويهاريو ۽ پاڻ ملڪ جي انتظام ۾ مصروف ٿي ويو. هن نهايت نرميءَ ۽ اورچائيءَ سان ماڻهن جي پرگهور لهڻ شروع ڪئي. پاڻ مير فتح خان توڙي مدد خان افغان سان منهن ڏئي وڏو بچاءُ ڪيائين، پر نيٺ اهي ٻئي مير عبدالله خان ۽ فتح خان، ميان عبدالنبي ڪلهوڙي هٿان ١١٩٦هه ۾ مارجي ويا. (١)

ميان عبدالنبي انهيءَ اڻنگي روش سان سنڌ ۾ گهڻا وڳوڙ پيدا ڪرائي وڌا. جنهن تان ٽالپورن انتقام جي ارادي سان تراريون اُڀيون ڪيون. مير فتح علي خان ٽالپور (بجار خان جي پانٽي) ١١٩٦هه ۾ هالاڻي واري جنگ دوران عبدالنبي کي شڪست ڏئي حڪومت کٽي ورتي. ١١٩٨هه ۾ حيدرآباد پڻ ڪانئنس کسي ورتائين. پوءِ پنهنجي پاران قمرالدين خان کي ڪابل موڪليائين، ١٢٠٤هه ڌاري عبدالرحمان خان نوروزئي افغاني اتي غالب ٿيو. ١٢٢٠هه/١٨٠٥ع ۾ ميان عبدالنبي راڄن پور ۾ فوت ٿيو. هوڏانهن افغانستان ۾ ٻه خانه جنگي شروع ٿي وئي. مير فتح علي خان بنا ڪنهن تنازعي جي سنڌ جو حڪمران ٿي ويو. عبدالنبي جي وفات کان پوءِ سنڌ ۾ ڪلهوڙن جي حڪومت پڄاڻي تي پهتي. (٢) هتي ٽالپورن جو شجرو پيش ڪجي ٿو.

خيرپور، حيدرآباد ۽ ميرپورخاص جي نسب جو شجرو هڪ ڏاڏي سان وڃي گڏجي ٿو. انهن سڀني جو وڏو ڏاڏو مير شاهو خان بلوچ جو فرزند ڪکو خان عرف سليمان خان آهي، اتان ئي انهن ٽنهي خاندانن جون شاخون نڪرن ٿيون. جيئن ته ڪکو خان جي پٽن مان سندس وڏي پٽ هوتڪ خان کي ٻه پٽ مير شهداد خان ۽ مير شاهو خان هئا. پهرين جي اولاد کي شهداداڻي، ٻئي جي اولاد کي شهواڻي سڏيو ويندو آهي. اهڙيءَ طرح ڪکو خان جي ٽين پٽ ماڻڪ خان جي اولاد کي ماڻڪاڻي ڪوٺيو ٿو وڃي. مٿين شهداد خان کي پڻ ٻه پٽ هئا جن مان هڪ جو مير چاڪر خان ۽ ٻي جو مير بهرام خان نالو هو. مير چاڪر خان خيرپور جي ميرن جو ڏاڏو ۽ بهرام خان حيدرآباد جي ٽالپورن جو ڏاڏو هو. مير شهداد خان

(١) تاريخ سنڌ مهر ٢-٧٨٢.
(٢) تاريخ سنڌ مهر ٢-٨٢٠.

www.sindhsalamat.com books.sindhsalamat.com

۱۱۴۸هه-۱۷۳۴ع ۾ وفات ڪئي. سندس مقبرو شاهپور چاڪر جي ويجهو شهدادپور تعلقي ۾ آهي.

مير شهداد خان ڪلهوڙن جي حڪومت ۾ وڏي اثر وارو هو ۽ وڏا ڪارناما ڪري ڏيکاريا هئائين. ميان نور محمد ڪلهوڙي جي وفات ڪان پوءِ هن جو پٽ مير بهرام خان سپهه سالار ٿيو. هن پنهنجي زور تي ميان نور محمد جي پٽ مراد ياب خان کي تخت تان لاهي، سندس پاءُ عطر خان کي تخت تي ويهاريو، پر جڏهن ان ۾ ڪو سوجهرو نه ڏٺائين ته کيس هٽائي ميان غلام شاهه کي آندائين.

مياڻ غلام شاهه جي وفات ڪان پوءِ سندس پٽ ميان سرفراز گاديءَ تي ويٺو. مير بهرام خان تمام پوڙهو ٿي چڪو هو، ميان سرفراز جي ڪچهري ۾ ويو ٿي ته پنهنجي پٽ صوبدار خان کي به پاڻ سان وٺي ٿي ويو، پر سگهوئي راجي ليکي جي حسد ڪري ميان سرفراز، مير بهرام ۽ سندس پٽ صوبدار خان کي مارائي ڇڏيو. اهو واقعو ۱۱۸۹هه- ۱۷۷۵ع ڌاري پيش آيو. پنهي پيءُ پُٽن جون قبرون هالن لڳ نئين خدا آباد ۾ آهن. مير بهرام خان جو پيو پٽ مير بجار خان حج تي ويل هو، هن جي پويان بلوچ قومن ۾ مير بهرام ۽ صوبدار خان جي بيگناهه قتل ٿيڻ تي ڏاڍو تاءُ هو. مگر سڀ مير بجار خان جي واپسيءَ جو انتظار ڪري رهيا هئا. ان وچ ۾ راجي ليکي، ميان سرفراز کي گاديءَ تان لاهي، ان جي پٽ محمد خان کي گاديءَ تي ويهاريو: مگر انهيءَ به ڪانه پاري! جنهن ڪان پوءِ ميان غلام نبي ولد ميان نورمحمد کي گادي سونپي وئي. ايتري ۾ مير بجار خان به واپس اچي ويو. هن ڇهه هزار بلوچ سنبرائي پيءُ ۽ ڀاءُ جي وير وٺڻ لاءِ ميان غلام نبي جو مقابلو ڪيو، جنهن ۾ ميان مارجي ويو.

مير بجار خان حيدرآباد مان ميان عبدالنبي ولد ميان نور محمد کي وٺي آيو ۽ کيس گاديءَ تي ويهاريائين، پر ميان عبدالنبي احسان فراموش ٿي کيس ۱۷۸۱ع ۾ مارائي ڇڏيو، جنهن ڪان پوءِ سندس پٽ مير عبدالله خان بلوچن جو سردار مقرر ٿيو. ميان عبدالنبي بلوچن جي ڊپ ڪان ڪڏهن جوڌپور مان ته ڪڏهن قنڌار مان تيمور شاهه ابدالي ڪان مدد ٿي ورتي ته ڪڏهن نصير خان بروهي وٽ ٿي ويو. آخرڪار سردار محمد بهاول خان جي وچ ۾ پوڻ ڪري ميرن ۽ ميان عبدالنبي جو ناهه ٿي ويو ۽ کيس گاديءَ تي ويهاريو ويو. ميان عبدالنبي اتي به احسان فراموشي ڪئي ۽ مير عبدالله خان سان گڏ ان جي سوٽ فتح خان کي پاڻ وٽ گهرائي پنهي کي ڌوهه سان قتل ڪرائي ڇڏيائين. ان وقت مير عبدالله خان قرآن پاڪ جي تلاوت ٿي ڪئي،

www.sindhsalamat.com books.sindhsalamat.com

سندس سسي وجي قرآن پاڪ تي ڪري. بلوچن پاڻ ۾ صلاح ڪري مير فتح علي خان ولد مير صوبدار خان ولد مير بهرام خان کي پڳ ٻڌائي اڳ ۾ ڪيو ۽ ميان عبدالنبي تي ڪاهي ڪانئس سنڌ خالي ڪرايائون.

انهيءَ فتحيابي ۾، مير فتح علي خان، مير سهراب خان ولد مير چاڪر خان ۽ مير ٺارو خان ولد مير فتح خان اڳواڻي ڪئي. ان ڪان پوءِ ميان عبدالنبي ديري غازي خان هليو ويو. اهو واقعو ١١٩٨هه/١٧٨٣ع جو آهي. سنڌ جي قبضي ڪان پوءِ ٽالپورن به ڪلهوڙن وانگي قنڌار جي والي تيمور شاهه جي ماتحتي قبول ڪئي ۽ سال بسال ڍل ادا ڪندا رهيا ۽ ان وقت سنڌ کي ٽن حصن ۾ ورهايو ويو. جنهن مان چار حصا مير فتح علي خان ٻه حصا مير سهراب خان ۽ هڪ حصو مير ٺاري خان ڪنيو.

مير سهراب خان:

١٧٨٣ع ۾ جڏهن مير فتح علي خان ملڪ ورهايو ته اتر سنڌ وارو حصو مير سهراب خان کي ڏنو ويو، جنهن خيرپور ميرس کي گاديءَ جو هنڌ مقرر ڪيو، ۽ خودمختار حڪمران جي حيثيت ۾ انتظام سنڀاليندو تي آيو ۽ تيمور شاهه ابدالي کي ڍل ڏيندو ٿي رهيو. ١٨٠٣ع ۾ جڏهن شاهه شجاع مير غلام علي (حيدرآباد واري مير) جي حڪومت جي زماني ۾ سنڌ تي ڪاهه ڪئي ته مير سهراب خان پنهنجو الڳ لشڪر وٺي لاڙڪاڻي ويجهو حيدرآبادي ميرن جي فوج سان اچي مليو، جتي شاهه شجاع کي ساليانو پنجن لکن جي ڍل ڏيڻ تي صلح ٿيو ۽ هو موٽي هليو ويو. وري جڏهن شاهه شجاع کي ڪابل مان امير دوست محمد خان تڙي ڪڍيو ۽ هو سنڌ ۾ پهچي آيو، تڏهن مير سهراب خان اڪيلي سر سندس مدد ڪئي. ١٨١٧ع ۾ حيدرآباد جا مير راجا رنجيت سنگهه جي ڪاهه کي روڪڻ لاءِ شڪارپور ڏانهن فوج وٺي نڪتا ته مير سهراب خان به سندن مدد لاءِ لشڪر ڪاهي اچي ساڻن مليو. پر پوءِ انگريزن جي وچ ۾ پوڻ ڪري ٻنهي ڌرين جو ناهه ٿي ويو. اهڙيءَ طرح بهاولپور جي نواب صادق محمد خان دائود پوٽي کان سبزل ڪوٽ هٿ ڪيائون جنهن ۾ مير سهراب خان ۽ سندس پٽ مير رستم خان جو وڏو هٿ هو.

سنڌ جي وڏي ڀاڱي تي جيتوڻيڪ حيدرآبادي ٽالپورن جي حڪومت هئي، ته به اتر سنڌ جو سڄو علائقو مير سهراب خان جي قبضي ۾ هو، جنهن ۾ پاڻ ۽ سندس پٽ مير رستم خان جي مدد سان حڪومت تي هلايائين. مير سهراب خان تمام پوڙهو ٿيو ته پنهنجي حياتي ۾ ئي حڪومت جون واڳون مير رستم خان جي حوالي ڪري ڇڏيائين، جيڪو هن جو وڏو فرزند هو، پاڻ باقي حياتي عبادت ۾ ٿي

گذاريائين. مير صاحب موصوف ڪوٽ ڏجي ۾، جنهن کي احمد آباد سڏيندا هئا، گوشي نشين ٿيو ۽ مير رستم خان سهراب پور (خيرپور) ۾ حڪومت ڪرڻ لڳو. مير سهراب خان نوي ورهين جي ڄمار ۾ پنهنجي ماڙيءَ جي دريءَ مان اوچتو هيٺ ڪري پيو ۽ ۱۲۴۶هه/ ۱۸۳۰ع ۾ وڃي پنهنجي رب سان مليو. هن پنهنجي حصي تي ستيتاليهه ورهيه حڪومت ڪئي. سندس وفات جي تاريخ هيٺئين شعر مان ڪڍي وئي.

-ز بام فلک شد فردد آفتاب

سخي و ولي ميرسهراب بود - ۱۲۴۶هه

مير سهراب خان کي پنج پٽ هئا: هڪ بيگم مان مير رستم خان، مير غلام حيدر خان، مير مبارڪ خان ۽ مير چاڪرخان هئا، ٻي بيگم مان، هڪ پٽ، مير علي مراد هو، جيڪو سڀني ۾ ننڍو هو ۽ سال ۱۸۱۵ع ۾ پيدا ٿيو هو.

مير رستم خان:

مير سهراب خان جي وفات وقت سندس ملڪ جون حدون هن ريت هيون: اتر ڏي ڪشمور ۽ سبزل ڪوٽ، اڀرندي ڏي ٿر ۽ جيسلمير، الهندي ڏي ڪڇي ۽ گندا واهه، ڏکڻ ڏي نوشهري فيروز تائين. ملڪ جي ورهاڱي ڪانپوءِ به مير سهراب خان درياهه ٽپي افغانن جا ڪي پرڳڻا هٿ ڪيا هئا، جنهن کي موغلي سڏيو ٿي ويو. تنهن کان سواءِ ٻڙدي بلوچن جي علائقي جو به ڪجهه حصو سکر، روهڙي، نوشهرو ابڙو، محمد آباد ۽ شاهه پيلو کان وٺي، پنهنجي حڪومت ۾ داخل ڪيائين. بکر جو قلعو ترار جي زور تي ورتائين، هوڏانهن سهجي ۽ ڪلواڙي واري ايراضي سندس پاءُ مير مبارڪ خان قبضي ۾ ڪئي.

شڪارپور جو علائقو ۱۸۲۳ع ۾ حيدرآباد جي ميرن سان گڏجي هٿ ڪيائين جنهن جو ٽيون حصو دستور موجب هنن (خيرپوري ميرن) کي مليو. مير سهراب خان پنهنجي حياتيءَ ۾ ۱۴ ذوالقعد ۱۲۴۴هه ۱۸/ مئي ۱۸۲۹ع ڌاري هڪ وصيت نامو لکي، پنهنجي پٽن کي ملڪ ورهائي ڏنو. ان وقت مير علي مراد ننڍو هو، ان ڪري سندس سنپال ملڪيت سميت سندس ڀاءُ مير مبارڪ خان جي هٿ هيٺ رهي.

مير علي مراد جڏهن وڏو ٿيو ته پنهنجي ڀاءُ سان جهيڙو ڪرڻ لڳو، سندس خيال هو ته مير مبارڪ خان هن جي ننڍي ڄمار جو فائدو وٺي، سندس ملڪيت جو ڪجهه حصي تي پاڻ قبضو ڪري ورتو آهي. اهڙيءَ طرح ٻيا پائر به مير سهراب خان

www.sindhsalamat.com books.sindhsalamat.com

جي وصيت تي اعتراض ڪرڻ لڳا ، جنهن ڪري سڄي خاندان ۾ اختلاف جي صورت پيدا ٿي.

۱۸۳۹ع ۾ جڏهن مير مبارڪ خان وفات ڪئي ته مير علي مراد خان هن جي پٽ مير نصير خان سان پنهنجي حصي لاءِ نئين سر جهيڙو ڪڍيو. مير رستم خان پڳدار ياءِ جي حيثيت ۾ مير نصير خان جو حمايتي ٿي بيٺو. ان وچ ۾ سنڌ اندر انگريزن جا پير پختا ٿيڻ لڳا. انهيءَ تنازعي جو هڪ ٻيو سبب هيءُ به هو ته مير رستم خان ارادو ڪيو ته پنهنجي پڳ پنهنجي وڏي پٽ مير محمد حسين کي ڏئي ان کي پنهنجو ولي عهد ڪري جنهن ۾ ٻيا بلوچ به راضي هئا ، مگر مير علي مراد ۽ مير رستم خان جا ٻيا پٽ راضي نه هئا .

آخر ۱۸۴۰ع ۾ سنڌ جي پوليٽيڪل ايجنٽ مسٽر راس بيل وچ ۾ پئي، مير علي مراد خان جي حق ۾ فيصلو ڏنو. راس بيل پوءِ ڪوئٽيءَ روانو ٿيو ته پويان سنڌس جانشين آئوٽرام به هن جي فيصلي جي تائيد ڪئي ۽ گورنر جنرل کي منظوري لاءِ رپورٽ موڪلي ڏنائين. مگر جيستائين ان فيصلي جي منظوري اچي تنهن کان اڳ خيرپور جي ٻاهران نونارين جي ڳوٺ لڳ مير رستم خان ۽ مير علي مراد خان جي وچ ۾ جنگ لڳي، جنهن ۾، مير رستم خان ۽ سندس پاڻٽي مير نصير خان جا ، ست ماڻهو مئا ۽ مير علي مراد خان جا ٻارهن ماڻهو ڪم آيا.

مير علي مراد خان انهيءَ سوڀ کان پوءِ مخالف ڌر جي ڪيترن ماڻهن کي قيد ڪيو، جنهن ۾ هن جا ڀائٽيا مير مبارڪ خان جا پٽ به شامل هئا. مير رستم خان اهو حال ڏسي علي مراد خان کي چوائي موڪليو ته توکي جيڪي شرط وڻن، سي اسان کي قبول آهن، پر جهيڙي جي پڄر ڇڏ! مير علي مراد جواب ڏياري موڪليس ته جيڪي ديهون مون کان کسيون ويون آهن، سي موٽائي ڏنيون وڃن. آخر اهي ديهون ڏئي ناهه ڪيو ويو؛ ان لاءِ قرآن شريف تي هڪ عهد نامو لکيو ويو، جنهن کي تاريخ ۾ ”نونارين وارو عهدنامو“ ڪوٺجي ٿو.

انهيءَ عهدنامي موجب ڪجهه علائقا مير علي مراد خان کي مليا ، جنهن ۾ هڪڙيون ديهون ته اهي ڪيس مليون، جن لاءِ مير علي مراد خان پنهنجي ملڪيت هئڻ جي دعوا ڪئي هئي ۽ ٻيون ديهون دادلو، ماٿيلو، خانواهڻ، پليجا وغيره جنگ جي ڇٽيءَ ۾ وٺي ڇڏيائين. اهو معاهدو به پوليٽيڪل ايجنٽ جي معرفت ٻنهي ڌرين ۾ ٿيو. ليڪن ان کان پوءِ به ٻنهي ڌرين جي دل مان ڪدورت ڪانه وئي، سو مير رستم خان ۽ نصير خان جنگ جون تياريون ڪرڻ لڳا. سڄڻ ٿي مير علي مراد خان

www.sindhsalamat.com books.sindhsalamat.com

ڪپتان براؤن کي وجهي چيو ته مير رستم خان قرآن تي معاهدو لکي ڏيڻ کان پوءِ به وعدو پورو نٿو ڪري.

انهيءَ وڳوڙ هلندي آؤٽرام سنڌ جو ريزيڊنٽ مقرر ٿيو. هوڏانهن سر چارلس نيپئر به اچي سنڌ ۾ پير کوڙيا. انگريزن کي انهيءَ سال درياهي لشڪر سنڌ توندي رستي افغانستان ڏانهن اُماڻڻو هو، جنهن ڪري ميرن تي پنهنجي پاران نئين عهد نامي تي زور رکيو ويو. اگهه ۾ مير رستم خان سان اهو عهد نامو ٿيو، جنهن موجب سکر ۽ بکر انگريزن کي لشڪر جي رهائش لاءِ ڏنو ويو ۽ بيڙين تان محصول به معاف ڪرڻ ۾ آيو.

انهيءَ عهدنامي ۾ هڪ فقرو اهو به هو ته مير رستم خان، انگريز سرڪار کان سواءِ، ٻي ڪنهن به حڪومت سان ڪوبه ناتو نه رکندو ۽ ريزيڊنٽ کي پاڻ وٽ رهڻ ڏيندو. ساڳي وقت درياهي واپار ۾ به انگريزن جي مدد ڪندو رهندو ۽ گهرو جهڳڙن ۾ انگريزن سان صلاح مصلحت ڪرڻ لاءِ پابند رهندو. انهن سڀني شرطن عيوض سرڪار سندس ملڪ سان ڪابه هٿ چراند نه ڪندي ۽ هيءَ خودمختار حاڪم جي حيثيت ۾ پنهنجو ملڪ پيو هلائيندو.

اهو عهدنامو مير رستم خان ڪو پنهنجي دل جي خوشيءَ سان ڪونه ڪيو هو، مجبور ٿي ڪرڻو پيس، ان کان سواءِ وٽس ڪو چارو به نه هو، جو حالتون ئي اهڙيون هيون. آخر جڏهن چارلس نيپيئر سکر ۾ آيو ۽ ملڪ سر سبز ۽ آباد ڏٺائين ته سندس وات پاڻي پاڻي ٿيڻ لڳو، ان وقت کان پنهنجي دل ۾ اها رٿيائين ته جيڪڏهن هيءُ ملڪ (سنڌ) جنگ کان سواءِ هٿ اچي ته ڏاڍو چڱو! انهيءَ ارادي (اندر ڪا رائي) سان مير رستم خان کان ملڪ کسي وٺڻ جا حيلا بهانا ڳولڻ شروع ڪيائين.

١- هن پهريون بهانو اهو ڏنو ته: مير رستم خان معاهدي خلاف انگريزن جي بيڙين تان محصول وصول ڪري ٿو. ان تان مير جواب ڏنو ته اهو محصول آءُ پنهنجي رعيت کان ٿو اڳاڙيان اوهان کان ڪونه ٿو وٺان. ليڪن چارلس نيپئر ان ڳالهه مڃڻ کان انڪار ڪيو.

٢- پيو ته انگريزن ڪابل مان شڪست کائي جڏهن واپس اچڻ جي ڪئي ته وات تي بولان واري لڪ وٽ بگٽين جي سردار بيبرڪ مٿن حملو ڪري ڏنو. چارلس نيپئر بهانو بنايو ته بگٽين کي انهيءَ حملي لاءِ مير رستم خان پڙڪايو هو. ان لاءِ نيپئر وٽ ڪا ثابتي ڪانه هئي، تنهن هوندي به وائسراءِ کي لکيائين ته ماڻهو مير جي ظلمن کان بيزار ٿي پيا آهن، تنهن ڪري بهتر آهي ته سکر، بکر ۽ شڪارپور توڙي

www.sindhsalamat.com books.sindhsalamat.com

سبزل ڪوٽ سرڪار ڪانئس ڪسي پنهنجي هٿ ۾ ڪري، انهن ڪرڻ سان درياهه جي پنهي پاسن وارو ڪنارو هٿ اچي ويندو. انهيءَ لاءِ ميرن سان نئين سر معاهدو ڪرڻ گهرجي.

انهيءَ دوران مير علي مراد خان وڃي نيپئر سان مليو، جنهن کي چيائين ته مير رستم خان جي پڳ ۽ گادي مون کي وٺرائي ڏني وڃي. ليڪن نيپئر جواب ڏنس ته تنهنجي وڏي ڀاءُ مير رستم خان جي جيئري ڪجهه نٿو ڪري سگهجي. ها، باقي ان ڪان پوءِ مير سهراب خان جي وصيت نامي مطابق تنهنجي لاءِ ڪوشش ڪرڻ ۾ ايندي.

انهن ڳالهين هلندي نيپئر شڪارپور جو شهر ۽ ان جو چلتو ڏسي ويترموهجي پيو ۽ شهر هٿ ڪرڻ لاءِ پڪو پهه ڪري ڇڏيائين. انهن ڪنديءَ اتي هڪ وڏو بهانو گهڙي ورتائين ته مير رستم خان دربار منعقد ڪري فيصلو ڪيو آهي ته ڪيئن به ڪري انگريزن کي سنڌ مان نيڪالي ڏني وڃي. ايتري ۾ وائسراءِ وٽان ڪيس حڪم مليو ته سندس رٿ موجب ميرن سان نئون معاهدو ڪري ڇڏ! ليڪن ميرن ان ڪان بنهه نابري واري. نيپئر ڏٺو ته ڳالهين ۾ وقت گذري ويندو پوءِ الاجي ڇا ٿئي ان ڪري سکر، ٻکر، شڪارپور، سبزل ڪوٽ ۽ روهڙي والارجي، جنهن جي لاءِ ڇهه هزار لشڪر ان پاسي موڪلي پاڻ اروڙ جي ٻاهران وڃي ويٺو. مير رستم خان ٻڍو ٿي ويو هو. گهر ۾ به پڳ تي تنازعو متل هو، سو نيپئر کي لکيائين ته مان تو وٽ پناهه وٺڻ اچان ٿو ته جيئن باقي عمر امن سان گذاري سگهان! مگر هن لکيس ته تون پنهنجي ڀاءُ مير علي مراد وٽ وڃي اڳ ۾ پڳ جو فيصلو ڪر. مير رستم خان ڪوٽ ڏجي وڃي علي مراد خان سان مليو ۽ کيس چيائين ته تون انگريزن جي طرفداري کان باز اچ جو هو ملڪ ڦري وٺڻ جي سانباهي ۾ آهن. باقي رهي پڳ واري ڳالهه، سا مان توکي لکي ٿو ڏيان ۽ اها لکت به قرآن تي هوندي. مير علي مراد خان پاڻ لا پڳ لکرائي ورتي پوءِ مير رستم خان جي ڳجهن ارادن کان نيپيئر کي وڃي آگاهه ڪيائين. جنهن تي نيپئر چيو ته مان پاڻ مير رستم خان سان روبرو ملڻ ٿو چاهيان. پر مير رستم خان کي اهو دپ ڏياريو ويو ته نيپئر کيس قيد ڪندو، تنهن ڪري هو تڙ ڏانهن هليو ويو ۽ خيرپور تي اچي مير علي مراد خان جي وزير شيخ علي حسين سهارنپوري قبضو ڪيو. فتح محمد خان غوري، جيڪو مير رستم خان جو وزير ۽ انگريزن جو سخت مخالف هو، تنهن کي علي حسين وجهه وٺي گرفتار ڪري قيد ۾ رکيو.

ان وچ ۾ مير نصير خان ولد مير مبارڪ خان ۽ مير محمد حسين ولد مير

رستم خان جنگ لاءِ لشڪر گڏ ڪيو، پر اهو جنگ جوڻ ڪان سواءِ ئي ڇڙوڇڙ ٿي ويو. انهيءَ وچ ۾ انگريزن حيدرآباد جي ميرن سان مياڻيءَ ۾ جنگ شروع ڪئي. اُن ڪان پوءِ هميشه لاءِ هيءُ ملڪ انگريزن جو ٿي ويو. حيدرآباد جي ميرن سان گڏ مير رستم خان، مير نصير خان ۽ مير ولي محمد خان خيرپور وارن کي انگريزن نظر بند ڪري پوني ڏانهن موڪلي ڏنو، جتي مير رستم خان ۱۲۶۳هه/۱۸۴۶ع ۾ وفات ڪئي ۽ سندس پائٽيو مير نصير خان ۱۲۸۱هه/۱۸۶۴ع ۾ فوت ٿيو.

مير علي مراد خان:

۱۸۴۳ع ۾ جڏهن مير رستم خان مير علي مراد خان کي قرآن تي پڳ لکي ڏني ۽ اها ڳالهه انگريز سرڪار پڻ بحال رکي، تڏهن ڪان وٺي مير علي مراد خان رياست خيرپور جو والي ليکجڻ ۾ آيو. ان وقت رياست جي ايراضي ساڍا پنج هزار چورس ميل هئي، جنهن جي صافي پيدائش جاگيرن ۽ ٻئي خرچ لٽي پٽي ڏهاڪو لکن تائين هئي. جيتوڻيڪ رياست جو گهڻو حصو شڪارگاهه ۽ جهنگ جهر جي صورت ۾ پيل هو.

مير علي مراد خان گاديءَ تي ويهڻ ڪان پوءِ جيڪي انگريز سرڪار جو خدمتون ڪيون، تن ۾ ولي محمد خان چانڊئي کي گرفتار ڪري سرڪار جي اڳيان آڻي پاڻ ميجائڻ ۽ بلوچستان جي سرحدي بلوچن کي مطيع ڪرڻ ۾ مدد ڏيڻ وڏن ڪارنامن ڪان گهٽ نه هيون. جنهنڪري نيپئر توڙي هندستان جي وائسراءِ کي هن جي انهن خدمتن ڪان ڏاڍي خوشي ٿي.

مير رستم خان جو روهڙي ۽ اتر رياست وارو پاسو، جيڪو سرڪار ضبط ڪيو هو، تنهن جو گهڻو حصو مير علي مراد خان کي موٽائي ڏنو ويو. ليڪن سبزل ڪوٽ جيڪو مير رستم خان جو هو بهاولپور جي واليءَ کي ڏياريو ويو. ٽر وارا علائقا جيسلمير سان گڏ اتان جي راجه کي مليا. مير علي مراد خان انگريزن پاران ڏنل انهيءَ انعام تي راضي ڪونه ٿيو، سندس چوڻ هو ته قرآن تي جيڪي پرڳڻا مير رستم خان کيس لکي ڏنا هئا، اهي سيئي کيس واپس ملڻ کپن. ان لاءِ هن وائسراءِ تائين لکپڙهه هلائي. آخر مياڻيءَ جي جنگ کان پوءِ ۱۸۴۵ع ۾ چارلس نيپئر جي سفارش تي ايسٽ انڊيا ڪمپني ۽ مير علي مراد خان جي وچ ۾ ڏنگن (سرحدن) جي صفائي لاءِ هڪ معاهدو ٿيو، جنهن موجب مير علي مراد خان کي جيڪو موروثي حصو مليل هو، ان کان سواءِ مير رستم خان جيڪو قرآن تي کيس لکي ڏنو هو، سو سمورو علائقو کيس ڏنو ويو، جنهن ۾ نوشهرو، ڪنڊيارو، گاگن، خيرپور جو شهر،

www.sindhsalamat.com books.sindhsalamat.com

رڻ يا تر، شاهہ ڳڙهہ، سردار ڳڙهہ، نارو، اباوڙو، خيرپور، ڏهرڪي، امام واهہ، روپاهہ ، ٻڙدڪا، شڪارپور تعلقي مان ڪجهہ حصا، موغلي، ميرپور ماٿيلو، سهڪجي، دادلو وغيره اچي ٿي ويا.

اهو معاهدو منظوريءَ لاءِ گورنر جنرل ڏانهن موڪليو ويو، پر ڪن سببن ڪري منظوري ملڻ ۾ دير ٿي ويئي، جنهن ڪري مير علي مراد خان کي اچي شڪ جاڳيو تہ شايد چارلس نيپئر وچ ۾ ڪي رنڊڪون وڌيون آهن، ان ڪري ايتري دير لڳي وئي آهي. پر نيپئر هن کي اها خاطري ڏياري تہ ائين نہ آهي. انهيءَ منظوري ۾ پورا ڇهہ سال لڳي ويا، ايتري ۾ ١٨٥٠ع ڌاري لارڊ ڊلهائو سي گورنر جنرل ٿيو، جيڪو پنهنجي سر سنڌ ۾ آيو. مير علي مراد خان وٽس ساڻس ملاقات ڪئي. ان وقت بمبئي جو گورنر جارج ڪلارڪ ۽ سنڌ جو ڪمشنر پرنگل هو، جنهن کي سنڌ ۾ گورنر واريون اختياريون هيون.

انهيءَ وچ ۾ سرڪار کي مخفي طور معلوم ٿيو تہ مير علي مراد خان مير رستم خان واري قرآن تي لکي ڏنل معاهدي ۾ جو نونارين واري جنگ کان پوءِ لکيو ويو هو، پنهنجي پاران ڦير گهير ڪئي آهي. جهڙوڪ، ان ۾ جتي بہ ديهہ جو لفظ لکيل هو، اتي پرڳڻي جو لفظ وڌو ويو. آخرڪار انهيءَ ڳالهہ جي گورنر جنرل ۽ ڪمشنر تحقيقات ڪئي ۽ اها تهمت مير صاحب تي هيٺين ماڻهن جي شاهدي سان ثابت ٿي وئي. اهي ماڻهو: مير علي مراد خان جو خاص وزير شيخ علي حسين ولد شيخ امام بخش اصل ويٺل انبٺہ ضلع سهارنپور جنهن کي مير صاحب وٽان ڪنهن خيانت جي ڪري دربار مان تڙي ڪڍيو ويو هو، هيءُ انگريزن جو وڏو خير خواهہ هو، ٻيو پير سيد علي گوهر شاهہ صاحب راشدي (پاڳارو)، ٽيون منشي ذوقيرام، چوٿون منشي ٽنورمل ساڪر، جو پڻ ڪنهن ڏوهہ جي ڪري جيل ۾ هو، شامل هئا. انهن پاڻ ۾ صلاح ڪري مير صاحب جي برخلاف سرڪار پاران قائم ڪيل ڪميشن اڳيان گواهي ڏني، جيڪا جاچ لاءِ ١٨٨٨ع ڌاري سکر ۾ ويهاريل هئي.

ڪميشن جو پريزيڊنٽ پرنگل سنڌ جو ڪمشنر هو ۽ ميجر جان جيڪب، سرحد وارو جنهن جي نالي جيڪب آباد شهر آهي، ميجر لئنگ ڪاٺياواڙ رياست جو پوليٽيڪل ايجنٽ ميمبر هئا.

مير علي مراد خان پنهنجي بچاءُ ۾ ڀيرياڻين شيخ علي حسين جي دشمني ڏيکاري ۽ مير علي گوهر راشديءَ جي اختلاف جو پڻ سبب ڄاڻايائين، ٽنورمل نالي

www.sindhsalamat.com books.sindhsalamat.com

چيائين ته اهو ڪپتيو، خيانت ڪندڙ (خائن) ۽ قيدي آهي. وڌيڪ ثبوت لاءِ پنهنجي چاچي مير زنگي خان ۽ خاص ملازم محمد علي جلباڻي (مير رستم خان جي پياري ۽ خاص نوڪر)، قاضي محمد شڪارپوري، فتح محمد ولي، حاجي نوشڪي (ڪهڙن جي زميندار) ۽ ٻين جا نالا پيش ڪيائين جن زوردار شاهديون ڏنيون.

آخر ١٨٥١ع ۾ سرڪار هڪ اعلان وسيلي مير علي مراد خان جي خلاف فيصلو ڏنو، جنهن ۾ قرآن جي معاهدي موجب جيڪي علائقا مير رستم خان کان مير علي مراد خان کي مليل هئا، سي سرڪار پنهنجي قبضي ڪيا. مير صاحب کي فقط اهو ٽڪرو ڏنو ويو، جيڪو ڪيس سندس والد مير سهراب خان ورثي ۾ ڏنئي ويو هو. مير علي مراد خان کان هاٿوڪي سکر ضلعي جو وڏو حصو (١٩٣٦ع وارو سکر ضلع) ۽ نواب شاهه ضلع کسيا ويا. هن لاءِ رياست جي ريگستان وارو موجوده ٽڪرو وڃي باقي رهيا. جنهن جي انهيءَ زماني ۾ فقط اڍائي لک پيداوار هئي. (١)

مير علي مراد خان اپريل ١٨٥٦ع ۾ انگريزن جي فيصلي خلاف پنهنجي وڪيلن ذريعي لنڊن ۾ اپيل داخل ڪئي ۽ پاڻ به ان جي پيروي لاءِ اتي ويو، جتي ڏيڍ سال رهڻ کان پوءِ ناڪام ٿي واپس آيو. لنڊن وڃڻ کان اڳ مير صاحب پنهنجي پٽ مير شاهنواز خان کي پنيان جانشين مقرر ڪري، منشي ڪشن داس کي ان جو مشير بڻائي ويو هو. هيءُ پاڻ اجا اتيئي هو ته هندستان ۾ ايسٽ انڊيا ڪمپني جي خلاف١٨٥٧ع جي مشهور جنگ آزادي شروع ٿي.

ايسٽ انڊيا ڪمپني جي ميمبرن لنڊن ۾ مير صاحب کي درخواست ڪئي ته هيءُ پنهنجي جانشين مير شاهنواز خان کي انگريزن جي حمايت لاءِ خط لکي موڪلي. مير صاحب حڪم جي پوئواري ۾ مير شاهنواز خان ڏانهن خط لکي موڪليو، جنهن ان جي تعميل ڪئي.

مير علي مراد خان جي انهيءَ سلوڪ جو انگريزن تي ڏاڍو سٺو اثر پيو. ١٨٦٥ع ۾ جڏهن منسفليڊ سنڌ جو ڪمشنر ٿي آيو ته هن مير علي مراد خان کي سلامي ڏني ۽ توبن جا پنڌرهن ڌڪ، جيڪي سلاميءَ وقت ڪيا ويندا هئا، وري بحال ڪيا ويا.

اهڙيءَ ريت مير صاحب کي عملي طور رياست (خيرپور) جو والي تسليم ڪيو ويو. ١٨٩١ع ۾ انگريز حڪومت مير صاحب کي نائٽ گرانڊ ڪراس آف دي

(١) روزانه الوحيد سنڌ آزاد نمبر ١٩٣٦ع، ص ٩٩ کان ١٠٤.

www.sindhsalamat.com books.sindhsalamat.com

انڊين ايمپائر (جي . سي . آءِ) جو خطاب عطا ڪيو.

مير علي مراد خان چئن مهينن جي بيماريءَ کان پوءِ رمضان مبارڪ ۱۳۱۱هه (اپريل ۱۸۹۴ع) ۾ وفات ڪئي. سندس لاش ڪربلا معليٰ موڪليو ويو، جتي هڪ خاص حجري ۾ ڪيس دفنايو ويو. (مترجم تاريخ خيرپور - مؤلف نسيم امروهي، ص ۷۰-۷۱ جي حوالي سان.)

مشهور شاعر سيد غلام محمد شاهه گدا سندس وفات تي هڪ مرثيو لکيو، جنهن جي پوئين شعر مان تاريخ وفات ملي ٿي:

سـال نقـش گـدا براءِ بهشت

گفت هاتف بهشت يافت مڪان، ۱۳۱۱هه(۱)

مير فيض محمد خان:

مير علي مراد خان جي وفات کان پوءِ سندس فرزند مير فيض محمد خان ۷-اپريل ۱۸۹۴ع، ۱- شوال ۱۳۱۱هه تي گاديءَ تي ويٺو. اهو عيد جو ڏينهن هو. انهيءَ ڏينهن خيرپور ۾ وڏو جشن ڪيو ويو، جنهن ۾ رياست جو پوليٽيڪل ايجنٽ به شريڪ ٿيو. ملڪ هلائڻ لاءِ مير صاحب جي تقاضا موجب ساڳي سال خان بهادر قادر داد خان کي سرڪار پاران وزير مقرر ڪيو ويو. هيءُ تمام هوشيار ۽ آزمودگار عملدار هو. سندس ڪوشش سان ملڪ ۾ ڏاڍا سڌارا ڪيا ويا. هيءُ سب ڪم سکر جي ڪليڪٽر جي مشوري سان ڪندو هو. سندس ايامڪاري اندر ساري رياست ۾ هڪ سو اسڪول کلي ويا ۽ خيرپور ۾ هڪ هندي اسڪول قائم ٿيو. شرعي نبيري لاءِ هڪ مفتيءَ جو تقرر عمل ۾ آيو. بيلا وڍائي اتي آبادي ڪرائي وئي. کوهه کوٽايا ويا ۽ پليون تيار ڪرايون ويون. ان جو اهو نتيجو ٿيو جو رياست جي اپت پنجن لکن کان وڌي پندرهن لکن تائين وڃي پهتي.

خيرپور ۾ هڪ وڏي لائبريري، اسپتال ۽ چار ديسي دوا خانا کلي ويا. شاگردن جي رهڻ لاءِ بورڊنگ هائوس قائم ڪيو ويو. ڪراچي جي سنڌ مدرسي کي سالانه ڇهن هزارن جي گرانٽ سان گڏ ڀيا ڏهه هزار رپيا هاسٽل جي تعمير لاءِ ڏنا ويا ۽ هڪڙي ننڍي پلٽڻ به رياست ۾ رکي وئي.

خانبهادر قادر داد خان ۳۱ مئي ۱۹۰۳ع ۾ وفات ڪري ويو. سندس جاءِ تي سردار محمد يعقوب خان وزير ٿيو. هن به رياست ۾ چڱا سڌارا ڪيا. وڌيڪ اسڪول کولايا ۽ هڪ انگريزي مدرسي جو بنياد رکيو. فيض محل ۽ ٻيون وڏيون عمارتون به

(۱) الوحيد سنڌ آزاد نمبر، ص ۱۰۵.

www.sindhsalamat.com books.sindhsalamat.com

سندس دور ۾ ٺهيون ۽ شهر ۾ فيض پريس قائم ٿي. هيءُ ۱۹۰۷ع ۾ فوت ٿيو. مير فيض محمد خان ۵ مارچ ۱۹۰۹ع تي ۷۴ ورهين جي ڄمار ۾ لاڏاڻو ڪيو. ڪيس ٽي پٽ- مير غلام علي، جيڪو ننڍي ڄمار ۾ فوت ٿيو، مير امام بخش خان ۽ مير احمد علي خان هئا. مير احمد علي خان به جوانيءَ ۾ گذاري ويو. ان ڪري گادي جو وارث مير امام بخش ٿيو.

مير امام بخش خان:

هيءُ ٦ مارچ ۱۹۰۹ع تي گاديءَ تي ويٺو. سندس وزير شيخ محمد ابراهيم مقرر ٿيو، جو سردار محمد يعقوب خان اڳوڻي وزير جو ننڍو ڀاءُ هو. هن به پنهنجي ڀاءُ جي نقش قدم تي هلي رياست ۾ ڪي سڌارا ڪيا. شراب خوري ۽ بدڪاري جا اڏا ختم ٿيا. ۱۹۱۹ع ۾ آل انڊيا ايڊوڪيشنل ڪانفرنس ڪوٺائي وئي، جنهن ۾ ساري هندستان جا ماڻهو، جيڪي تعليم سان دلچسپي رکندڙ هئا، اچي شريڪ ٿيا. ۱۹۲۰ع ۾ هن وزير ۽ مير امام بخش خان جا پاڻ ۾ اختلاف ٿي پيا، جنهن ڪري هيءُ رياست مان هليو ويو. ۸ فيبروري ۱۹۲۱ع تي هن جو انتقال ٿيو.

مير علي نواز خان:

مير امام بخش خان جي وفات کان پوءِ هن جو وڏو پٽ مير علي نواز خان ۱۳ فيبروري ۱۹۲۱ع تي گادي وسائي ويٺو. هن جي تعليم لاهور جي راجائن واري ڪاليج ۾ مڪمل ٿي هئي. پاڻ يورپ جو سفر به ڪيو هئائين. ماڻهن کي اميد هئي ته هيءُ رياست جو ڪاروبار سٺي نموني هلائيندو، پر ائين ڪونه ٿيو.

سندس دور ۾ رياست مان وزير جو عهدو ختم ڪري ان جي جاءِ تي ڪونسل مقرر ڪرڻ ۾ آئي، جيڪا اڳتي هلي ناڪام ثابت ٿي. آخرڪار هڪ انگريز کي منسٽر مقرر ڪيو ويو، جنهن سمورا اختيار پنهنجي هٿ ۾ رکيا. مير صاحب راڳ رنگ جو گهڻو شوقين هو. رياست جي مسئلن سان ايتري دلچسپي ڪانه هيس. هن جي رحلت ۲۵ ڊسمبر ۱۹۳۵ع تي ڪوٽڏجي ۾ ٿي (۱)

حيدرآباد جي ٽالپورن جو مختصر احوال:

مير فتح علي خان: ڪلهوڙن جي حڪومت ختم ٿيڻ کان پوءِ حيدرآباد واري حصي تي مير فتح علي خان ولد مير صوبدار خان ولد مير بهرام خان پنهنجي ٽن

(۱) مير علي نواز کان پوءِ سندس پُٽ مير فيض محمدثاني بدران هن جو پوٽو مير علي مرادثاني گاديءَ تي ويٺو. ورهاڱي کان پوءِ رياست کي ختم ڪري سنڌ سان ملايو ويو.

پائرن- مير غلام علي خان، مير ڪرم علي خان ۽ مير مراد علي خان، چار ئي پائر گڏجي چوياري جي صورت ۾ حڪومت هلائڻ لڳا. مير فتح علي خان ارڙهن سال آرام سان حڪومت ڪري ١٢١٧هه/١٨٠٢ع ۾ وفات ڪري ويو. سندس تاريخ "جاءِ جنت نصيب فتح علي" مان نڪري ٿي. سندس ميت کي هالن واري خدا آباد ۾ دفنايو ويو. وفات وقت هڪڙو پٽ صوبدار خان نالي پويان ڇڏيائين، جنهن جي عمر فقط هڪ ڏينهن هئي.

مير غلام علي خان:

پاڻ ڪان پوءِ گاديءَ تي ويٺو. هن جي زماني ۾ چانديءَ وارو رپيو ضرب ڪيو ويو، جيڪو تيموري رپئي ڪان تور ۾ تورو گهٽ هو. انهيءَ مير سان انگريزن ١٢٢٤هه/١٨٠٩ع ۾ معاهدو ڪيو. مير صاحب ١٢٢٧هه/١٨١٣ع ۾ وفات ڪئي. پوئتان هڪ پٽ مير محمد خان ڇڏي ويو.

مير ڪرم علي خان:

مير غلام علي خان ڪان پوءِ مير ڪرم علي خان گاديءَ جو مالڪ ٿيو. انهيءَ مير جي زماني ۾ رنجيت سنگهه سنڌ تي ڪاهيو، پر انگريزن جي وچ ۾ پوڻ ڪري ٽاهه ٿي ويو. شاهه شجاع به ٺڏهن هتي آيو. مير ڪرم علي ١٢٤٢هه/١٨٢٨ع ۾ دنيا مان هليو ويو. سندس وفات جو سال "بادابهشتش بارگاهه" مان ملي ٿو.

مير مراد علي خان:

ٽنهي پائرن جي وفات ڪان پوءِ هيءُ گاديءَ نشين ٿيو. سندس دور ۾ انگريزن هڪ نئون معاهدو ڪري سنڌ ۾ دريا هي واپار ۽ جهاز رانيءَ جو بنياد وڌو. شڪارپور وارو حصو شاهه شجاع ڦٻائي ويو. هن چار پٽ ڇڏي ١٢٤٩هه-١٨٣٣ع ۾ جهان ڇڏيو ۽ سندس ميت کي حيدرآباد ۾ دفنايو ويو.

مير نور محمد خان:

مير مراد علي خان جي وفات ڪان پوءِ هن جو پٽ مير نور محمد خان گاديءَ تي ويٺو. سندس عزيزن مان: مير نصير خان سندس ننڍو ڀاءُ، مير محمد خان ولد مير غلام علي خان، مير صوبدار خان ولد مير فتح علي خان راڄ ۾ ڀائيوار هئا. مير نور محمد خان چڱي نموني راڄ ڪري ١٢٥٥هه/١٨٤١ع ۾ وفات ڪئي ۽ حيدرآباد ۾ دفن ٿيو. ان ڪان پوءِ حيدرآباد ۾ ميرن جي حڪومت ختم ٿي وئي. (١)

(١) [هِن سال، مير نصير خان حاڪم هو، پوءِ مياڻي جي جنگ لڳي، ۽ ١٧-فيبروري ١٨٤٣ع تي انگريزن سنڌ تي قبضو ڪيو.] [مدير]

www.sindhsalamat.com books.sindhsalamat.com

ميرپورخاص جا ٽالپور :

ميرپورخاص جي ٽالپورن مان مير ٿاري خان جو به سنڌ فتح ڪرڻ ۾ هٿ هو، جنهن کي ٿرپارڪر وارو ملڪ حصي ۾ ڏنو ويو. مير ٿاري خان جي وفات کان پوءِ سندس فرزند مير علي مراد خان (ميرپوري) گاديءَ تي ويٺو. هيءُ درويش دل ۽ نيڪ بخت انسان هو. هن ١٢٥٢هه-١٨٣٧ع ۾ به پٽ پويان ڇڏي وفات ڪئي. سندس پٽن جا نالا هيءَ آهن: مير شير محمد خان ۽ مير جان محمد خان.

مير شير محمد خان وڏو بهادر شخص هو. انگريزن سنڌ تي قبضو ڪيو ته سيئي مير سندن پيش پيا، تڏهن به هيءُ مقابلو ڪندو رهيو. هيءُ فوجي مدد لاءِ قنڌار ويو، پر انهن ساڻس ڪابه مدد نه ڪئي. جنهن کان پوءِ لاچار ٿي پنجاب سرڪار جي پيش پيو. ڪيس بمبئي، پوني، سورت، ڪلڪتي ۽ هزاري باغ ۾ نظربند ڪري رکيو ويو. مگر پوءِ ڪيس آزادي ملي ۽ وطن واپس اچي سرڪاري وظيفي تي گذران ڪندو رهيو. ١٨٦٧ع ۾ ڪيس سنڌ جي ڪمشنر پاران ستاره هند جو تمغو لقب سميت ڏنو ويو. پاڻ ميرپورخاص ۾ ١٢٩٤هه-١٨٧٧ع ۾ فوت ٿيو. (١)

*

(١) الوحيد سنڌ آزاد نمبر، ١٦- جون ١٩٣٦ع، ص ١٠٥ع کان ١٠٨.

www.sindhsalamat.com books.sindhsalamat.com

(٧)

مير واعظ:

مير واعظ جو خاندان سدوزئي ۽ محمد زئي خانوادي جي دور ۾ ڪابل اندر وڏي شهرت وارو هو. سندس وڏا مير سيف الدين جي اولاد مان هئا، جنهن لاءِ غلامي ڪوهستاني جنگنامہ ۾ لکي ٿو:

مير واعظ، سيف الدين ولي جي اولاد مان اصلي نسلي سيد آهي.

مير واعظ، جنهن جو ذڪر هن ڪتاب جي شاهہ شجاع جي تخت نشيني جي اوائل ۾ اچي ٿو، جو اصل نالو سيد احمد ۽ خانداني لقب مير واعظ هو. هيءُ اهل سنت جو هو ۽ شيعن سان مخالفت ٿي رکيائين. پاڻ جامع مسجد پل خشتي ڪابل ۾ پيش امام هو. هن جو وزير شير محمد سان گهرو لاڳاپو هو. جڏهن وزير موصوف محمود شاهہ ولد تيمور شاهہ کي شاهہ شجاع بدران تخت تي ويهارڻ ٿي گهريو تہ مير واعظ، محمود شاهہ کي معزول ڪرائڻ ٿي چاهيو. ١٢١٩هہ/١٨٠٤ع ۾ ڪابل ۾ شيعن- سنين جو فساد شروع ٿيو تہ مير واعظ، شيعن جي قتل عام جي فتوا جاري ڪئي. جاهل ماڻهو هڪدم شيعن جي گهرن تي ڪاهي پيا ۽ عام خونريزي ٿيڻ لڳي. شير محمد خان ۽ سردار احمد خان محمود شاهہ طرفان انهيءَ جهيڙي ٽارڻ لاءِ آيا، پر ويتر وڳوڙ وڌي ويو ۽ محمود شاهہ کي ماڻهن تخت تان لاهي قيد ۾ وڌو، پوءِ شاهہ شجاع کي تخت تي ويهاريائون. هن واقعي ۾ مير واعظ جو وڏو هٿ هو. (١)

مير واعظ کي اڳتي هلي ڪابل ۾ قتل ڪيو ويو. سندس جاءِ تي هن جي پٽ مير معصوم عرف "حافظ جي" کي گاديءَ تي ويهاريو ويو. ١٢٥٥هہ/١٨٣٩ع ۾ انگريز جو لشڪر شاهہ شجاع سان ڪابل تائين آيو تہ مير معصوم شورش شروع ڪئي ۽ ڪابل جي اتر ڪوهستان ۾ اتان جي حاڪم سردار شير علي تي ڪاهہ ڪيائين ۽ کيس چاريڪار ۾ گهيرو ڪري ويٺو. ان ڳالهہ امير دوست محمد خان کي نقصان رسايو ۽ هو ڪابل ڇڏڻ لاءِ مجبور ٿي پيو (٢)

---

(١) سراج، ١-٦٦. تاريخ سياسي افغانستان ٧٦ افغانستان، ١٢ عروج بارڪزيان ٣٦. تاريخ افغان فريئر ٨٨. سلطنت ڪابل ١٣٣. واقعات شاهہ شجاع ٩. (٢) سراج ١-١٥٢.

www.sindhsalamat.com books.sindhsalamat.com

ڪوهستان جي هن شورش ۾ ڪنهن اجنبيءَ جو هٿ هو. موهن لال لکي ٿو ته:

"غلام محمد خان پوپلزئي، انگريزن کان چاليهه هزار رپيا ڪابل جي پوڪر صراف وسيلي وٺي، ڪابل جي خواجه خانجي ۽ شيرين خان چنڊاولي کي ڏياري، اها شورش ڪرائي هئي ته جيئن امير دوست محمد خان ڪابل کي انگريزن جي حوالي ڪري هليو وڃي." (۱)

پر ڪوهستان جا ماڻهو انگريزن جا طرفدار نه هئا. سندن خيال هو ته ائين ڪرڻ سان شاهه شجاع بي فڪر ٿي ڪابل تي حڪم هلائيندو ۽ ڪيس ڪنهن ٻئي جو محتاج نه ٿيڻو پوندو. جيئن غلام محمد غلامي جنگنامه ۾ لکيو آهي ته مير مسجدي خان، علي خان ۽ محمد شاهه خان وغيره هن شورش ۾ حافظ جي جا ساٿياري هئا. انهن کي اول شاهه شجاع ڏانهن اماڻيو ويو ته ساڻن ساٿ ڏئي، پر شاهه شجاع پاڻ کي بي اختيار ڄاڻائي، هنن جي ساٿ ڏيڻ کان لنوائي ويو.

ان کان پوءِ انهن انگريزن خلاف جهاد جو اعلان ڪيو ۽ پڇاڙيءَ تائين انگريزن سان لڙندا آيا. "حافظ جي" هميشه شاهه شجاع جي دوستيءَ ۾ ساڻس ساٿ ڏيندو آيو. اهو سمورو احوال غلامي ڪوهستاني جي جنگنامي ۾ بيان ٿيل آهي. انهيءَ زماني ۾ برنس ڪن ماڻهن کي اتر ڪابل جي جاچ لهڻ لاءِ اماڻيو. اهي هندوڪش کان ٿيندا بفلان ۽ قندوز تائين ويا، پر موٽ تي جڏهن پنجشير پهتا ته ڪابل نه پئي وڃي سگهيا. شاهه شجاع "حافظ جي" کي سفارش ڪئي، تنهن کان پوءِ اهي سندس مريدن جي نگهباني ۾ ڪابل وڃي پهتا. انهيءَ واقعي کان پوءِ "حافظ جي" (مير معصوم واعظ) گذاري ويو.

مير معصوم ڏاڍو دانشمند ۽ فارسي زبان جو شاعر هو. تخلص واعظ هيس. هن سياسي، عرفاني شخصيت وڏا ڪم ڪري ڏيکاريا. هن جو شاهي درٻارين کان وٺي عام ماڻهن تائين وڏو اثر هو. محمود شاهه افغان توڙي امير دوست محمد خان کي هن ئي تخت تان لهرائي چڙهيو هو.

٭

(۱) حيات امير دوست محمد خان، موهن لال ۲-۲۷۴.

www.sindhsalamat.com books.sindhsalamat.com

(٨)

وزير اڪرم خان امين الملڪ باميزئي پوپلزئي:

وزير محمد اڪرم خان امين الملڪ، احمد شاهي درٻار جي هڪ درٻاري حاجي ڪريمداد خان پوپلزئي باميزئي، عرض بيگي جو پٽ هو، جيڪو نور محمد خان بابڙيءَ جي مرڻ کان پوءِ انهيءَ رُتبي تي رسيو. هيءُ مالياتي دفترن جو ناظم هو. هي محمود شاهه ۽ شاهه شجاع جي دور ۾ وزير رهندو آيو. هن جو خاندان زمان شاهه جو حامي هو. ١٢١١هه ۾ جڏهن زمان شاهه جو ڀاءُ محمود شاهه هرات ۾ شورش ڪرڻ لڳو ته وزير اڪرم خان جي ڀاءُ زمان خان ان جو اطلاع شاهه زمان کي ڏنو، جنهن ڪان پوءِ عطا محمد خان، محمود شاهه جي سپهه سالار کي وجي قتل ڪيو ۽ محمود شاهه کي شڪست اچي وئي (١). ان کان پوءِ هن جو هرات ۾ پتو پوي ٿو، جتان هن ۽ سندس ڀاءُ زمان خان محمود شاهه کي ڪڍيو هو. جڏهن زمان شاهه هرات ۾ آيو ته هنن ٻنهي ڀائرن تي نوازشون ڪيون هئائين (٢)

شاهه زمان جي انڌي ٿيڻ کان پوءِ ساڳيو وزير اڪرم خان محمود شاهه جي درٻار سان واسطو رکندو آيو. ١٢١٦هه ۾ شاهه شجاع پشاور ۾ وڳوڙ ڪيو ته هيءُ ستر سوار ساڻ ڪري وڃي ان سان گڏيو. جڏهن شاهه شجاع ١٢١٩هه ۾ تخت تي ويٺو ته اهوئي اڪرم خان سندس وزير ٿيو.

شاهه شجاع جڏهن ڪابل ۽ غزني مان شهزادي ڪامران تي چڙهائي ڪَئي ته اڪرم خان ۽ غفور خان پوپلزئي پنجن هزارن شاهي سوارن جي قرهه واري ماڳ تي قيادت پئي ڪئي. ڪامران انهن جي مقابلي بدران فراهه ڏانهن نڪري ويو. پوءِ محمد اڪرم شاهه شجاع الملڪ کان وزير فتح خان کي معافي وٺرائي ڏني. خود شاهه شجاع ان بابت لکي ٿو:

”امين الملڪ جي خدمتن کي ڏسندي سندس پاس خاطري جي خيال کان مون فتح خان کي معاف ڪري ڇڏيو. امين الملڪ کنهن ڏينهن موڪل وٺي وزير فتح خان کي شاهي درٻار ۾ رسايو.“ (٣)

---

(١) تيمور شاهه دراني ص ١٢٥. (٢) سراج ١-٥٣ (٣) سراج ١-٦٣، واقعات ٢٣ سراج ١-٧٣.

www.sindhsalamat.com books.sindhsalamat.com

وزير اڪرم خان جي شاهہ شجاع جي دربار ۾ گهڻي رسائي هئي، جا ڳالهہ شير محمد خان (ڏسو تعليق ١٠) کي پسند نہ هئي، تنهن ڪري هن جي ساڻس دشمني ٿي پئي ۽ هن شاهہ شجاع ڪان منهن موڙيو. انهيءَ دوران پشاور جي اتر ۾ جنگ ڪندي مارجي ويو. انهيءَ جنگ ۾ بہ وزير اڪرم خان شاهہ شجاع سان گڏ هو. (١) ١٢٢٤هہ ۾ شاهہ شجاع پشاور مان ٻارهن هزار سوار پنهنجي پٽ منصور جي سرڪردگي ۾ ڏانهنس ٿي موڪليا تہ اڪرم خان ۽ سردار مدد خان اسحاق زئي انهيءَ لشڪر جا سربراهہ هئا.

انهيءَ زماني ۾ انگريزن جو پهريون سياسي وفد ايلفنسٽن جي رهنمائي ۾ پشاور جي بالا حصار ۾ اچي شاهہ شجاع سان مليو، جنهن جي پذيرائي اڪرم خان ڪئي هئي. ان ڪان پوءِ ١٧ جون ١٨٠٩ع واري معاهدي (١٢٢٤هہ) ڪان پوءِ هيءَ ڪشمير هليو ويو. اتي پهچي هن جو مدد خان سان اختلاف ٿي پيو، جنهن ڪري هيءَ وري واپس پشاور هليو آيو. (٢)

انهيءَ وقت محمود شاهہ ۽ وزير فتح خان ڪابل مان لشڪر سنبرائي شاهہ شجاع جي مقابلي لاءِ آيا. شاهہ شجاع جا لشڪري جلال آباد ڪان روانا ٿي نملي واري هنڌ پهتا، جتي ٻنهي پاسن ڪان لڙائي شروع ٿي وئي. مدد خان اسحاق زئي، جيڪو شاهہ شجاع جي چئن هزارن لشڪرين جو سپهہ سالار هو، ڦري وڃي محمود شاهہ سان مليو. اڪرم خان ۽ غفور خان پنج سو سوار وٺي محمود شاهہ جي سامهون آيا تہ وزير فتح خان جي ترار سان اڪرم خان قتل ٿي ويو. غفور خان جيئرو گرفتار ٿي پيو ۽ کيس قتل ڪيو ويو. شاهہ شجاع شڪست کائي پشاور پهچي ويو. اهائي عاقبت وزير اڪرم خان جي، جيڪو ١٢٢٤هہ ۾ مارجي ويو، جنهن کي شاهہ شجاع نمڪ حلال، سچار ۽ وفادار ڪري ليکيو آهي. (٣)

امين الملڪ وزير اڪرم خان کي سردار عبدالسلام خان نالي پٽ هو، جيڪو حياتي جي پڇاڙيءَ تائين شاهہ شجاع سان گڏ رهيو. صفر ١٢٥٨هہ ۾ شاهہ شجاع قتل ٿيو. سندس شهزادو فتح جنگ ڪابل ۾ شاهي تخت تي ويٺو تہ عبدالسلام ان ڪان پاسو ڪري پنهنجا سوار وٺي وڃي نواب محمد زمان خان بارڪزئي سان مليو ۽ فتح جنگ کي شڪست ڏياريائين. (٤)

---

(١) واقعات ٢٣، سراج ١-٧٣.
(٢) واقعات ٢٩، سراج ١-٧٧.
(٣) واقعات ٣٣، سراج ١-٨٠.
(٤) سراج، ١-١٨٣.

www.sindhsalamat.com books.sindhsalamat.com

ڪتاب جي مؤلف (مرزا عطا محمد) وزير اڪرم خان بابت پهرين بابَ ۾ لکيو آهي ته هي ۱۲۲۵هه ڌاري شاهه شجاع ساڻ گڏجي شڪارپور آيو هو، پر اها ڳالهه مڃڻ ڪان پري آهي، ڇو ته وزير اڪرم خان نملي واري جنگ ۱۲۲۴هه ۾ قتل ٿي چڪو هو، جيئن بيان ٿي چڪو آهي.

فيض محمد چوائي: شاهه شجاع سنڌ ۾ ۱۲۲۱هه ڌاري آيو هو ۽ انهيءَ سال قرباني واري عيد ديري غازي خان ۾ ڪئي هئائين (۱). شاهه شجاع پنهنجي ڪتاب واقعات ۾ ان بابت ڪجهه نه لکيو آهي ته ڪڏهن سنڌ ۾ وارد ٿيو هو.

*

(۱) سراج ۱-۷۱.

www.sindhsalamat.com books.sindhsalamat.com

(٩)

نواب ولي محمد خان لغاري:

پنهنجي دور جو بلند رتبي وارو مدبر شخص ٿي گذريو آهي. سنڌ ۾ تڏهن سندس جهڙو ورلي ڪو دلير ۽ دانشمند هوندو. هيءُ لغاري بلوچن جي قبيلي مان نامور شخصيت وارو هو: جنهن جو سنڌ ۽ پنجاب جي تاريخ ۾ وڏو نالو آهي. سندس والد نواب غلام محمد خان لغاري ٽالپورن جي وڏي بهرام خان جي ساٿارين مان هو، جنهن ميان سرفراز ڪلهوڙي جي دربار ۾ وڏو مان ٿي رکيو. پاڻ ربيع الاول ١١٨٩هه-١٧٧٥ع ۾ مير بهرام سان گڏ قتل ٿي ويو هو.(١)

هن جو پٽ ولي محمد خان مير فتح علي خان جي دربار ۾ آيو. هالاڻي واري جنگ ۾ سنڌ جي آخري ڪلهوڙي حڪمران ميان عبدالنبي خان سان ١١٩٦هه ۾ چڱي دليري ڏيکاريائين. جڏهن مير فتح علي خان فتحياب ٿي سنڌ جي گاديءَ تي ويٺو ته هن کي خاص مقرب ۽ مدار المهام ڪري رکيائين. هن جيڪي سياسي ۽ لشڪري ڪارناما ڪري ڏيکاريا، تن بابت ڪتاب (نواءِ معارڪ) ۾ تفصيلي ذڪر اچي چڪو آهي، ته ڪهڙي نموني بارڪزين سان منهن ڏيندو رهيو ۽ شاهه شجاع کي شڪارپور مان ڪڍڻ لاءِ ڪيڏي حڪمت عملي کان ڪم وٺي ڪامياب ٿيو. انهيءَ لحاظ کان اهو چئني سگهجي ٿو ته هن واقعي بي مثال ملڪي ۽ سياسي خدمتون سرانجام ڏنيون. نواب ولي محمد خان کي چانڊڪا پرڳڻو جاگير طور مليل هو. حيدرآباد جو ٽنڊو ولي محمد به سندس نالي قائم ٿيو آهي. هن جي وفات کان پوءِ ميرن جو پاڻ ۾ نفاق پيدا ٿي پيو، جنهن آخرڪار دشمني واري صورت اختيار ڪري ورتي ۽ ملڪي توڙي لشڪري نظام ۾ ابتري اچي وئي.

سنڌ جي ڪمشنر جو معاون جي پولن لکي ٿو ته لغاري رند بلوچن جو هڪ قبيلو آهي، جيڪو ميجر گولڊ سمٿ چواڻي هن جي وڏي (٢) مير چاڪر خان جي ميري لباس سبب انهيءَ نالي سڏجي ٿو. وليچ وري ان جي معنيٰ نبل ۽ ڪمزور ٻڌائي

---

(١) تاريخ سنڌ مولانا مهر ٢-٧٧.

(٢) History of Alie nation in Sindh.

www.sindhsalamat.com books.sindhsalamat.com

ٿو. اوائل ۾ لغارين جي رهائش ديري غازي خان لڳ چوٽي ۾ هوندي هئي، جتي اجا تائين (١٨٤٠ع) هنن مان ٻه سردار جمال خان ۽ جلال خان رهن ٿا. لغارين مان هيٺين قبيلن کي جاگيرداري آهي ، بزدار (ٻڪريون ڌاريندڙ) علياڻي، برهماڻي، عيساڻي ۽ ڪيچائي. شروعات ۾ هنن سيني جو سردار ماڻڪ خان علياڻي هو. پوءِ سندس پاءُ محمد خان سرداري جي پڳ ٻڌي. پڇاڙيءَ ان جو پٽ امير علي سردار ٿيو، جنهن کي انگريز حڪومت ڪارداري ڏني.

برنس پنهنجي ڪتاب "سنڌ جي درٻار" ۾ لکيو آهي ته ولي محمد خان ۽ سيد اسماعيل شاهه سنڌ جي ميرن جا وڏا وزير هئا. ميرن ولي محمد خان کي وزير جي خطاب سان ٿي سڏيو. بلوچ جيڪي ميرن جي وڏي ٽيڪ ليکيا وڃن ٿا، تن سيني جو تعلق ولي محمد خان سان رهي ٿو. سندس ڄمار سٺ ورهيه ٿيندي. هن جو پٽ احمد خان ٽيهارو ورهين جو ٿيندو، پر ان ۾ اهڙيون صفتون ڪونه آهن نه وري منجهس ڪا لياقت آهي.

نواب ولي محمد خان شاعر به آهي. سندس شعر عالماڻا آهن. فارسيءَ ۾ هيءُ هوشيار ۽ وڏو ليکڪ آهي. طب تي به هڪ ڪتاب لکيو اٿائين. سنڌ ۾ هن جي ڏاهپ جي ڌاڪ آهي. طب ۾ هڪڙو ٻيو ڪتاب هن جي پاران سنڌ جي شهزادي مير مراد علي خان جي نالي (طب مراد) لکيل آهي.

ولي محمد خان ١٨٢٣ع ۾ شڪارپور تي حملو ڪيو ۽ نوشهري ابڙي جو ڪوٽ تيار ڪرايائين. هيءُ عام ماڻهن ۾ مقبول هو ۽ سنڌ جي ميرن جو وڏو وفادار ثابت ٿيو. سال ١٨٣٢ع/١٢٤٧هه ۾ هيءُ فاني جهان ڇڏيائين.

هن پلاري شخص جون علمي ادبي خدمتون به سارڻ جوڳيون آهن. فارسي ۾ سندس تخلص ولي هو. هڪ شاعري جو ديوان، مثنوي هير رانجها ۽ طب ۾ معالجات امراض يادگار ڇڏي ويو آهي. ڊاڪٽر سدارنگاڻي (١) جي لکت موجب نواب ولي محمد خان ١٢٢٢هه/١٨٠٧ع ۾ پنهنجو ديوان تيار ڪيو، پر مثنوي هير رانجها ۽ ٻه ساقيناما ١٢٢٧هه/١٨١٢ع کان پوءِ لکيائين.

مثنوي هير رانجها ۾ چئن يارن، امامن ۽ مير ڪرم علي خان، مير مراد علي ۽ مير محمد جي مدح ۽ منقبت کان پوءِ محمد شاهه سدوزئي (ابدالي جي اولاد) جي سنڌ تي چڙهائي کان پوءِ اصل داستان تائين پهچندي پنجاب جي ساراهه ۾ چوي ٿو:

(١) سنڌ جا فارسي شاعر (انگريزي ۾) ڊاڪٽر هرومل سدارنگاڻي (جنهن ويجهڙائي ۾ ١٩٩٢ع ۾ لاڏاڻو ڪيو آهي.)

www.sindhsalamat.com books.sindhsalamat.com

"پنجاب اهڙو ملڪ آهي جنهن تي
ڪشمير بہ ريس ڪري ٿو.
هيءُ حسن جي بهشت جو
ڄڻ ڪو باب آهي
هتي هر طرف ڪوثر وانگي
پاڻيءَ جون نهرون وهن ٿيون
هن جي آب هوا وڻندڙ آهي
هن جو حسن هوش ربا آهي
هتي جا گل عذار، گلرخ ۽ گل رو،
چئني پاسين ٽلندا رهن ٿا
انهن محبوبن جو اصل حسن
پيو ڪٿي نظر ڪونہ ٿو اچي
هتي عشق جا بادشاهہ آهن
تہ معشوق مصر ملڪ جهڙا آهن
عشق جيڪو پوڙهي کي جوان ڪري
ڪمزور مرد کي بہ شهزور ڪري
عشق کي جسم جان ڪونهي
نہ وري هن کي ماني پاڻي گهرجي
عشق دل ۽ جان جو سينگار آهي
دل جي تخت جو سلطان آهي." (١)

تڪملہ مقالات الشعراء ۾ ابراهيم خليل ٺٽوي هن خاندان جا بيا شاعر بہ ذڪر هيٺ آندا آهن، جن بابت پير حسام الدين راشدي حاشين ۾ تفصيل ڏنو آهي. انهن ۾ غلام محمد خان نگار، نواب علي محمد خان، نواب الهداد خان ۽ نواب ولي محمد خان ثاني جو ذڪر ٿيل آهي. (٢)

وزيراعظم نواب ولي محمد خان لغاري هالاڻي واري فيصلہ ڪن جنگ ١١٩٦هہ-١٧٨٢ع ۾ پنهنجي سڄي قوم لغاري سان سرڪار مير فتح علي خان جي لشڪر ۾ شامل هو. هن جنگ ۾ ڪلهوڙن کي مڪمل شڪست نصيب ٿي ۽ ان کان پوءِ

(١) مثنويات هير رانجها، ص. ٢١٨
(٢) تڪملہ ص. ٤٥٥ حواشي، سيد حسام الدين راشدي.

www.sindhsalamat.com books.sindhsalamat.com

سنڌ ۾ ٽالپوري دور جو آغاز ٿيو، جنهن ۾ پهرين چوياري جا چار امير پائر گڏجي حڪومت هلائڻ لڳا. ميرن جي انهيءَ پهرين چوياري وارو دور سونهري دور ڪري ليکجي ٿو، انهيءَ سونهري دور جي اهم شخصيت وزيراعظم نواب ولي محمد خان هو.

سرڪار مير فتح علي خان جي دور ۾ ئي نواب ولي محمد خان کي ڏيهي توڙي پرڏيهي وزارت جا اهم عهدا ڏنا ويا. ان کان پوءِ ٽنهي اميرن جي وقت ۾ نواب صاحب جي اختيار ۾ برابر واڌارو ٿيندو رهيو. پاڻ هر ميدان ۾ هڪ ماهر شهسوار وانگر ڪامياب ۽ ڪامران رهندو آيو ۽ هر فن ۾ پنهنجي خداداد صلاحيتن سببان فتح مند ۽ ظفرياب رهيو.

مير ڪرم علي خان ۽ مير مراد علي خان جو مٿس گهڻو اعتماد هو. مير صاحبن طرفان کيس وزير بينظير جو خطاب مليو ۽ وزارت عظميٰ جو قلمدان سندس حوالي ٿيو، جيڪو آخري دم تائين وٽس رهيو.

وزيراعظم نواب ولي محمد خان پنهنجي دانائي، دور انديشي ۽ حڪمت عملي سبب جهڙو پنهنجي اميرن وٽ سرخرو هو. تهڙو سنڌ جي عوام ۾ پڻ مقبول هو. ايتري قدر جو دشمن به سندس سارا هه ڪندا هئا. اهوئي سبب آهي جو انگريزن به سندس روشن دماغ ۽ اعليٰ صلاحيتن کي ڏسي چٽي ڏنو ته سنڌ جي حڪومت ۾ جيسين نواب ولي محمد خان جهڙي مدبر شخصيت موجود آهي، تيسين ڪوبه ڌاريو سنڌ کي فتح ڪري نٿو سگهي.

وزيراعظم نواب ولي محمد خان ١٨٣٢ع ۾ هيءَ دنيا ڇڏي. ان بعد سندس وڏو فرزند نواب احمد خان هن جي جاءِ تي مسند نشين ٿيو. هي بي ڊپو ۽ دهڙيي وارو امير هو. ميرن جي ٻي چوياري ۾ مير صاحبن مير نور محمد خان، مير محمد نصير خان ۽ سندس سوٽن مير محمد خان ۽ مير صوبدار خان جي گڏيل حڪومت ۾ وزير هو. انهيءَ ٻي چوياري جو پهريون امير نور محمد خان خاص طرح نواب احمد خان جو گهڻو خيال رکندو هو. نواب احمد خان عملي طرح جڻ وزيراعظم هو. درٻاري معاملن توڙي راڄوٽي فيصلن ۾ نواب صاحب جي راءِ کي وڏي اهميت حاصل هئي. پاڻ لغاري قوم جي طاقتور قبيلي جو سردار به هو.

مير نور محمد جي وصال کان پوءِ، مير نصير خان جي وقت ۾ مير صاحبن جي گهرو نااتفاقي ۽ پاڻ ۾ بي اعتمادي سبب، نواب صاحب نااميد ٿي درٻاري سياست ۽ اقتدار جي فضول ڇڪتاڻ کان بيزار ٿي، لاڙڪاڻي طرف وڃي پنهنجي جاگير ۾ رهائش اختيار ڪئي. مگر جڏهن انگريزن سنڌ جي آزاد ۽ خودمختار حڪومت کي غلام بنائڻ لاءِ بدنيتي ۽ عهدشڪني اختيار ڪئي ته هن بهادر سالار انگريزن سان مقابلي

www.sindhsalamat.com books.sindhsalamat.com

جي شروعات ڪئي ۽ پنهنجي اميرن، ملڪ ۽ عوام سان وفاداري جو ثبوت مهيا ڪيو.

مياڻي جي جنگ توڙي دبي واري لڙائي ۾ هڪ سپهه سالار جي حيثيت سان انگريزن سان لڙيو. ۱۸۴۳ع ۾ سنڌ انگريزن جي هٿ اچڻ کان پوءِ بلوچستان ۽ پنجاب ۾ وڃي اتان جي قبائلي سردارن ۽ بلوچ اميرن کي انگريزن خلاف جهاد ڪرڻ لاءِ آماده ڪرڻ لڳو، مگر ان ۾ ڪا خاص ڪاميابي حاصل ڪري نه سگهيو. آخرڪار ڇهن سالن جي جلاوطني کان پوءِ انگريزن جي اجازت ملڻ تي سنڌ ۾ واپس آيو. سنڌ واپس پهچڻ تي هيءُ پهريون سردار هو، جنهن انگريزن جون ڏنل جاگيرون، جن جي ايراضي اٽڪل اڍائي پوٺا تي لک جريب هئي، وٺڻ کان انڪار ڪيو.

هن امير بي عديل نهايت سادگي ۽ درويشي واري زندگي بسر ڪندي ۲۱ فيبروري ۱۸۷۰ع تي وفات ڪئي. ان وقت سندس رهائش گاهه ديهه مرزا پور جاگير (تعلقي سڪرنڊ) تي هئي، هن جي جسد خاڪي کي امانت طور اتي ئي رکيو ويو، جتان پوءِ درگاهه جهوڪ شريف تي ڪٺائي دفن ڪيو ويو. هتي چوڪنڊي شريف جي صحن ۾ سندس مزار آهي.

سنڌ جي لغاري نوابن جو هيءُ خاندان پهريان ئي درويشن ۽ ولين جو معتقد ۽ مريد هو، مگر نواب احمد خان ۽ سندس چاچو نواب غلام الله خان (عمرڪوٽ جو گورنر) سندس اولاد سميت اهي ئي جهوڪ شريف جي ولي حضرت فضل الله شاهه قلندر "داتا پير" جا سڌا سنوان مريد ٿيا. اهو سلسلو اڄ سوڌو هلندو اچي ٿو. (۱)

*

(۱) مضمون امداد علي لغاري، ماهوار نئين زندگي، جولاءِ ۱۹۸۳ع جي حوالي سان. -مترجم.

www.sindhsalamat.com books.sindhsalamat.com

نواب ولي محمد خان لغاري جي اولاد جو شجرو

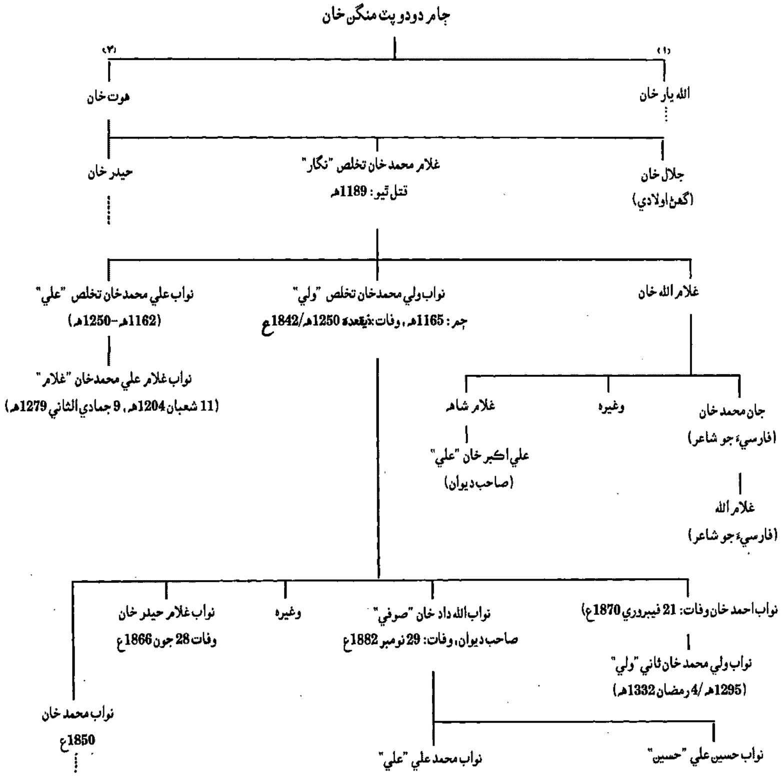

ورتل: تاريخ ملا ڪي سنڌ، ص. 2- 203 ڪانپوءِ- تاريخ سنڌ، از قليچ بيگ، 2-312 (انگريزي)- تڪمله مقالات الشعراء، حاشيو، ص. 455 (فارسي).
قديم سنڌ، از قليچ بيگ 448.

www.sindhsalamat.com books.sindhsalamat.com

(١٠)

عبدالله خان ۽ عطا محمد خان:

عبدالله خان لقب مخلص الدولہ ولد جمعو خان دراني الکوزئي شاهہ زمان (ابدالي) جي درٻارين ۾ معتبر سردارن مان هو. امام الدين حسيني پنهنجي ڪتاب تاريخ ۾، جتي زمان شاهہ جي درٻار جي ٻين مقربن جي ڳالهہ ڪئي آهي، اتي هن بابت بہ لکي ٿو:

شاهہ زمان باد شاهہ جي صوبہ دارن ۽ حاڪمن جو جيڪو احوال هن مؤلف کي معلوم ٿيو آهي، لکيو وڃي ٿو تہ: مخلص الدولہ عبدالله خان ولد جمعو خان دراني صوبہ دار ڪشمير جنت نظير جو آهي. هيءُ سڄي ڪشمير مان چوويهہ لک رپيا اڳاڙي شاهي ملازمن جي پگهار ادا ڪري ٿو، تنهن کان سواءِ ٻيو بہ گهٽ ڪجهہ ڪيس هٿ اچي ٿو. اهڙيءَ ريت ڪل ڇهہ ست لک رپيا الڳ ڪشمير مان ڪيندو ٿو رهي. هيءُ مڙس ماٺو آهي. ساڳي وقت ٻين درانين جي ڀيٽ ۾ رحمدل ۽ منصف مزاج بہ آهي. وفادار خان (وزير رحمت الله خان سدوزئي) سان سندس گهٽ چاهہ هو. ان ڪري ڪيس هر سال نذرانو موڪليندو ٿي رهيو.(١)" عبدالله خان مخلص الدولہ قنڌار جي الکوزين مان هو. ١٢١٢هہ ۾ جڏهن شاهہ زمان سفر ڪندي سکن جي سيکت لاءِ لاهور مان ڪشمير آيو تہ ١٢٢٢هہ تائين اتي رهيو. جڏهن ساڳي سال شاهہ شجاع پشاور پهتو تہ عبدالله خان ڏڦيڙ ۾ اچي پيو، جنهن لاءِ خود شاهہ شجاع هينئن ٿو لکي: "ڪشمير جي حاڪم عبدالله خان جو پنهنجي زير دستن سان انصاف وارو رويو نہ هو ۽ سرڪار کي بہ ساليانی ڍل ڪانہ ٿي اماڻيائين. ڪيس ڍل اڳاڙي موڪلڻ لاءِ سرڪار پاران فرمان جاري ڪرڻ ۾ آيو. پر عبدالله خان ظاهري هاڪاز ڪندو رهيو ۽ ڍل پهچائڻ جو بندوبست نہ ڪيائين. ان ڪري مختار الدولہ شير محمد خان سرڪار کي عرض ڪيو تہ جيڪڏهن غلام تي اهو ڪم رکيو ويندو تہ خدا جي عنايت سان ڪشمير کي سرڪار جي هٿ هيٺ آڻي عبدالله خان کي گرفتار ڪري حضور ۾ پيش

---

(١) تاريخ امام الدين حسيني قلمي تاليف ١٢١٢هہ.

www.sindhsalamat.com books.sindhsalamat.com

ڪيو ويندو." (١)

شير محمد خان کي عبدالله خان کي سڌو ڪرڻ لاءِ ڪشمير موڪليو ويو. جتي ٻنهي جي جنگ لڳي. آخر عبدالله خان شڪست کائي وڃي ڪشمير جي قلعن ۾ لڪي ويهي رهيو، جيڪي ڪوهستان پاسي هئا. اتي انهيءَ سال خناق جي مرض ۾ مري ويو. شاهه شجاع شير محمد خان جي پٽ سردار عطا محمد خان باميزئي کي ڪشمير ڏياري موڪليو. (٢)

ليڪن هن ڪتاب ۾ عطا محمد خان بارڪزئي بدران سردار عطا محمد خان الڪوزئي لکيو ويو آهي (ڏسو باب ٢) جيڪو درست ناهي. اهو عطا محمد خان مختار الدوله شير محمد خان جو فرزند ۽ وزير شاهه ولي خان جو پوٽو هو، جيڪو باميزئي پوپلزئي هو ۽ نه الڪوزئي! خود مؤلف ان کي هڪ صفحو اڳ ۾ باميزئي لکيو آهي. اهو عطا محمد ڪشمير ۾ ڪئي سال حاڪم رهيو ۽ ماڻهو ڪانئس راضي هئا. هيءُ سدوزئي باد شاهن جي خاندان جو به مطيع هو. پر جڏهن مختارالدوله اتر پشاور واري جنگ ۾ شاهه شجاع جي لشڪرين سان مقابلو ڪندي مارجي ويو ته عطا محمد به شاهه شجاع جي خلاف ٿي پيو. ١٢٢٥هه کان پوءِ شاهه شجاع، عطا محمد خان جي ياٺرن جهانداد خان ۽ سمندر خان جي ڪوشش سان گرفتار ٿي پيو، جنهن کي عطا محمد خان ڏانهن ڪشمير موڪليو ويو. ڪيس (شاهه شجاع کي) بالاحصار ۾ قيدي ڪري رکيو ويو.

شاهه محمود (محمود شاهه) وزير فتح خان کي پنهنجي ڀاءُ شاهه شجاع جي رهائي لاءِ ڪشمير فتح ڪرڻ ۽ عطا محمد کان وير وٺڻ لاءِ ڏياري موڪليو. جيئن هن ڪتاب ۾ آيل آهي. انهيءَ عطا محمد خان کي ڪشمير مان ڪڍيو. هيءُ نهايت هوشياريءَ سان پنهنجا جواهرات وزير فتح خان کان لڪائي ڪٽي ويو. (٣) وزير فتح خان ڪشمير فتح ڪرڻ کان پوءِ پنهنجي ڀاءُ محمد عظيم خان کي ڪشمير جو حڪمران مقرر ڪيو ۽ شاهه شجاع کي به قيد مان آزاد ڪيائين. انهيءَ موقعي تي هيءُ بيت مشهور آهي:

محمد جي عطا اسان کان ڪسي.

اسان تي عظيم بلا نازل ڪئي وئي!

(١) ڏسو تعليق نمبر ٥، شير محمد خان بابت.

(٢) هي ڪتاب ۽ سراج ١-٨٥- واقعات ٤٣.

(٣) هي ڪتاب ۽ سراج ١-١٠٠.

www.sindhsalamat.com books.sindhsalamat.com

مؤلف هن ڪتاب ۾ سن مقرر ڪرڻ لاءِ غور نہ ڪيو آهي. عطا محمد خان جڏهن وزير فتح خان کي فريب ڏئي قنڌار هليو ويو تہ اتي محمود شاهہ ۽ زمان شاهہ وٽ پهتو ۽ ڪيترا سال هرات، قنڌار ۽ ڪابل ۾ رهيو. جمادي الآخر ۱۲۳۴هہ ۾ هن کي هرات جي حڪمران حاجي فيروزالدين پاران تربت شيخ جام ۾ شهزادي حسن علي مرزا قاچار ڏانهن سفارت طور موڪليو ويو، پوءِ ۱۲۳۴هہ جي اوائل ۾ جڏهن وزير فتح خان کي شهزادي ڪامران جي حڪم سان هرات ۾ اکين کان انڌو ڪيو تي ويو تہ اهو عطا محمد خان اتي موجود هو. ايتري قدر بہ چوڻ ۾ اچي ٿو تہ هن جي وزير فتح خان سان ڪشمير جي جيڪا دشمني پيدا ٿي، تنهن جي بدلي ۾ پاڻ وزير فتح خان جي اکين ۾ تتل لوهي سيخ گهمائي هٿائين.

ان کان پوءِ هيءُ ڪامران جي پٽ شهزادي جهانگير سان ڪابل کي امير دوست محمد خان جي حملي کان بچائڻ لاءِ ويو. اتي امير دوست محمد خان ۽ سندس پائرن جي ور چڙهي ويو، جن ڪابل ۾ هن جون اکيون ڪڍي وزير فتح خان جو وير وٺي ڇڏيو. (۱) اهڙيءَ طرح شاهہ ولي خان باميزئي جي خاندان جي فرد جو اهو حشر ٿيو.

*

(۱) هي ڪتاب ۽ سراج ۱-۱۰۰.

www.sindhsalamat.com books.sindhsalamat.com

(١١)

عبدالغفور :

قنڌار جي پوپلزئي قوم مان شاهه شجاع جي لشڪر جو هڪ سربراهه، دلاور، اعتماد جوڳو ۽ وفادار شخص هو، جنهن سيني جنگي معرڪن ۾ ١٢١٨هه کان ١٢٢۴هه تائين شاهه شجاع جو پنجاب، سنڌ ۽ ڪشمير ۾ ساٿ ڏنو، جيئن تعليق نمبر ٨ ۾ لکيو ويو آهي. ١٢٢۴هه ڌاري هيءُ نملي واري جنگ ۾ امين الملڪ وزير اڪرم خان سان گڏ قتل ٿيو هو.

شاهه شجاع رنجيت سنگهه ۽ انگريزن جي سياسي لڪنهي بابت سنڌ پڪار جو تفصيلي نوٽ:

ديرو غازي خان پنهنجي قبضي ڪيائين، هيءَ ١٨٣٣ع جي ڳالهه آهي. ساڳي سال جڏهن امير دوست محمد خان ڪابل کان پشاور آيو ته کيس واپسيءَ لاءِ مجبور ڪيائين ۽ پنهنجي لشڪر کي يورپي آفيسرن جيان منظم ڪري ويو. هن جي انگريزن سان ٺاهه واري سياست هلندي ٿي آئي. ٢٦ آڪٽوبر ١٨٣١ع ۾ لارڊ بينٽڪ هندستان جي گورنر جنرل سان ملاقات ڪيائين.

١٨٣٨ع ۾ رنجيت سنگهه، انگريزن ۽ شاهه شجاع ۾ ٽه ڌريو ٺاهه ٿيو، جنهن مطابق هن انگريزن کي افغانستان تي چڙهائي ڪرڻ ۾ مدد ڏني. تڏهن وليم ميڪناٽن جي اڳواڻي هئي. ١٨٣٨ع ۾ ووري هن گورنر جنرل لارڊ آڪلينڊ سان لاهور ۾ ملاقات ڪئي. آخرڪار ٢٧ جون ١٨٣٩ع ۾ هيءُ جهان ڇڏيائين.

رنجيت سنگهه پنهنجي سر وڏي طاقت وارو هو. شاهه پسندي، لشڪر ڪشي ۽ ملڪي انتظام جو کيس وڏو تجربو هو. پنجاب ۾ پنهنجي حڪومت قائم ڪري سگهڻ کي فوجي انتظام هيٺ آنداڻين ۽ هندستان جي برطانوي حڪومت سان پڇاڙيءَ تائين ساٿ ڏيندو آيو. (١)

رنجيت سنگهه هڪ طرف افغان سلطنت جي زوال جا سبب پيدا ڪندو رهيو ته ٻئي پاسي سنڌ جي ميرن جي آزاد حڪومت لاءِ به وڏو خطرناڪ ثابت ٿيندو آيو. ان ڪري انگريزن هن جي پشت پناهي ٿي ڪئي ۽ هن جي وسيلي اتر هندستان ۾ پنهنجي دشمن کي دٻاءُ ۾ رکندا ٿي آيا. پڇاڙيءَ سکن جي حڪومت سان گڏ سنڌ جي حڪمراني ۽ افغاني اثر جي به پاڙ پٽي وڃي پار پيا.

---

(١) هندي بايوگرافي، ٣٩.

www.sindhsalamat.com books.sindhsalamat.com

پنجاب ۾ رنجيت سنگهه کي زور ور ٿيڻ ۾ سدوزئي (ابدالي) بادشاهن جو گهڻو دخل هو، جن آخرڪار پنجاب مان پنهنجي پهچ سان گڏ اسلامي قوتن کي به وڏو ڌڪ رسائي ڇڏيو.

بالاڪوٽ جي واقعي کان وٺي سيد احمد (بريلوي) ۽ مولوي اسماعيل جي شهادت ۽ مجاهدن جي پسپائي لاءِ جڏهن ٿورن سالن کان پوءِ رنجيت سنگهه جي پوين جو وارو آيو ته رنجيت سنگهه توڙي سندس پوين خيبر لڪ تائين پنهنجا پير مضبوط ڪيا ۽ پٺاڙيءَ ۾ ڪابل تائين وڃي پهتا.

جيڪڏهن رنجيت سنگهه افغانن جي پهرين جنگ ١٨٣٩ع ۾ انگريزن کي افغانستان ڏانهن وڃڻ جو رستو نه ڏئي ها ۽ پنهنجو لشڪر به مدد طور ساڻن روانو نه ڪري ها ته سنڌ ۽ افغانستان ڪنهن ڏچي ۾ نه پون ها. سنڌ جي ميرن جڏهن انگريزن سان مذاڪرا ڪندي ڏکين معاهدن کي نه پئي قبوليو ۽ پنهنجي آزادي جي تحفظ لاءِ هٺ پير تي هنيائون، تڏهن ساڳي رنجيت انگريزن جو پرپور ساٿ پئي ڏنو ۽ ميرن لاءِ اهو پئي ڏيکاءُ ڏنائين ته انگريزن سان معاهدو نه ڪرڻ جي صورت ۾ سک سنڌ کي تاراج ڪرڻ لاءِ پنهنجي طاقت ڪتب آڻيندا. آخرڪار ميرن مجبور ٿي معاهدن ۽ ميلي اهو سيڪ ڄمه ڪيو، جنهن پٺاڙيءَ ۾ هنن جي چيلهه ڀڃي ڇڏي. (١)

راجا رنجيت سنگهه سنڌ ۽ خاص ڪري شڪارپور جي واپاري ڏڳ ۾ اک وجهيو ويٺو هو. ١٨٠٩ع ۾ انگريزن ستلج جي دوآبي وارين ايراضين کي پنهنجي هٿ هيٺ آڻي رنجيت سنگهه جي جنانڊي طرف ملڪ وڌائڻ واري اميد تي پاڻي ڦيري ڇڏيو. ان کان پوءِ ڪيس اتهين نظر آيو ته اوپر پاسي انگريز رڪاوٽ وجهي ڇڏي. اتر اولهه طرف سيد احمد شهيد جي ڪارگذاري پئي هلي. باقي رهيل پاسو، جنهن طرف هو وک وڌائي پنهنجي حڪومت ۾ وسعت آڻي ٿي سگهيو، سو هو ڏکڻ پاسي ميرن جو ملڪ سنڌ، جنهن کي هو بنا ڪنهن ڏاري دست اندازي جي پنهنجي ارهه ۾ آڻي ٿي سگهيو.

سنڌ سان سک دربار جو رستو ١٨١٨ع کان رنجيت سنگهه جي ملتان هٿ ڪرڻ کان پوءِ شروع ٿيو. پهريان ته رسمي طرح هڪ ٻئي سان سوکڙين جي مٽاسٽا ٿي. ميرن کي ان مان ڪنهن به خوف خطري جي بوءِ نه آئي. پر جڏهن ١٨٢٣ع ۾ هيءُ سلطان ڪوٽ شهر تائين لڙي آيو ۽ پنهنجن يورپي فوجي ڪپتانن ائلارڊ ۽ وينچورا کي منڊ ڪوٽ ڏانهن روانو ڪيائين ته ميرن کي ڪجهه کڙڪ پئي ۽ رنجيت کي اڳتي وڌڻ کان روڪڻ لاءِ بي قرار ٿي پيا. لاڳيتن ٻن سالن تائين هن جو لشڪر يورپي ڪپتانن جي تربيت هيٺ تيارين ۾ رڌل هو. لڌياني ۾ رهايل انگريزي نائب جي خيال موجب اهي سڀ تياريون اتر سنڌ ۽ شڪارپور هٿ ڪرڻ لاءِ هيون.

هن ظاهري طرح ميرن جي ملڪ (سنڌ) ڏانهن چڙهائي ڪرڻ جو اهو سبب پئي ٻڌايو ته

(١) حبيبي.

www.sindhsalamat.com books.sindhsalamat.com

اتر سنڌ جي جن پرڳڻن ملتان وٽ بهاولپور سک فوجي دستن تي حملا ڪيا هئا، تن کي سيڪت ڏيڻ لاءِ پيش قدمي ڪئي پئي وڃي. آخر ۱۸۲۵ع ۾ رنجيت سنگھ سنڌ ڏانهن تڪڙو وڌي آيو، پر ملڪ وٺي نه سگهيو، جو ان وقت سنڌ ۾ ڏڪار آيو هو. ليڪن ورندي سال ڪيس سنڌ مٿان ڪاهه ڪرڻ جو پورو سبب سمجهه ۾ آيو. هن پنهنجي دربار ۾ ٽالپرن لاءِ آيل ميرن جي وڪيلن کان ڏل جي گهر ڪئي، جيڪا سنڌ جا مير افغانستان کي پري ڏيندا هئا. سنڌ جي جوڙ هو ته جيئن ته پاڻ افغان سلطنت جا ڪيترا حصا هڙپ ڪري چڪو آهي، انهيءَ حالت ۾ ميرن کان ڏل چڪي وٺڻ جو ڪيس پورو حق رهي ٿو. ميرن جي وڪيلن ان ٽالپر جي بلڪل مخالفت ڪئي ۽ ڏل ڏيڻ کان صفا انڪاري وارياڻون. رنجيت سنگھ سياسي مصلحتن جي ڪري ميرن تي وڌيڪ زور بار نه آندو. ائين اها مصيبت ٽري وئي. پشاور طرف سک حڪومت جي حدن ۾ سيد احمد جيڪا فوجي قوت حاصل ڪئي هئي، تنهن کي ڏسندي رنجيت سنگھ سنڌ جي ميرن کي ستائي پنهنجو دشمن بنائڻ مناسب نه سمجهيو.

ميرن جڏهن پنهنجي وڪيلن واتان رنجيت سنگھ پاران ڏل جي گهر جي ٽالپر ٻڌي ته ڪنهن حد تائين دهلجي ويا، ڪين خطرو هو ته اڄ نه سڀاڻي اهو معاملو هوريان ڏاڍيان زور وٺي وڃي، اتي ڏنگ نه ڪري جو افغانن وارو جنجال نه پيدا ٿئي. ان ڪري هنن پاڻ کي خطرن کان محفوظ رکڻ لاءِ پڪو ارادو ڪيو ته انگريزن سان جيڪو ناتو هلي رهيو آهي، تنهن کي وڌيڪ پختو ڪيو وڃي. ٻئي پاسي انگريزن به ائين ٿي گهريو ته ميرن جي انهيءَ لاڙي کي قبولي سنڌ ملڪ بابت وڌيڪ حقيقتون هٿ ڪجن، جيڪي ڪين روس کي روڪڻ ڪاڻ سنڌ اتر اولهه سرحدي نيتي ناهڻ ۾ ڪم اچي وينديون ۽ چڱي هٿي ڏئي رهنديون. تنهن کان سواءِ وقت سر ميرن جو سڌو ورتائي سنڌ دل وٺبي ته هيءَ انگريزن جي خلاف ڪو به شڪ شبهو پنهنجي دل ۾ نه آڻيندا. (۱)

---

(۱) مضمون: پروفيسر چيتن ماڙي والا، سماهي مهراڻ، ۴-۱۹۶۰ع، ص. ۱۹۱.

www.sindhsalamat.com books.sindhsalamat.com

(١٢)

مهاراجا رنجيت سنگهہ (١٧٨٠ع - ١٨٣٩ع):

پنجاب ۾ سک حڪومت جو پايو وجهندڙ ۽ هندستان جي مشاهير مان مشهور شخصيت وارو ٿي گذريو آهي. هيءُ سردار موهن سنگهہ جو پٽ ۽ جانشين هو. سندس جنم ٢-نومبر ١٧٨٠ع ڌاري ٿيو. ١٧٩٢ع ۾ پيءُ جي جاءِ تي سوڪ چڪيہ سڪن جو سردار بڻيو ۽ پيءُ جي گادي وسايائين. هيءُ ننڍپڻ ۾ ماتا جي مرض ۾ هڪ اک کان ڪاڻو ٿي پيو هو. سترهن ورهين جي عمر ۾ ماءُ کي زهر ڏنائين ۽ حڪومت جي واڳ وٺي تخت تي وينو.

جڏهن زمان شاهہ ولد تيمور شاهہ افغانستان جو بادشاهہ پنجاب ۾ آيو تہ رنجيت سنگهہ سندس دربار ۾ ويو. ١٧٩٩ع ۾ بادشاهہ جي طرفان هن کي لاهور جي حڪمراني جو فرمان مليو.

١٨٠٢ع ۾ رنجيت سنگهہ امرتسر تي حملو ڪيو ۽ ان کي پنهنجي حڪومت ۾ شامل ڪيائين. ١٨٠٥ع ۾ جڏهن جسونت راءِ هولڪر رنجيت سنگهہ وٽ اچي پناهہ ورتي تہ هن ايسٽ انڊيا ڪمپني سان هڪ معاهدو ڪيو، جنهن موجب هولڪر کي پنجاب مان ڪڍي ڇڏيائين. ان کان پوءِ هن لڌياني ۽ انهيءَ پاسي جي ٻين رياستن تي قبضو ڪيو. ١٨٠٨ع ۾ هندستان جي انگريزي حڪمرانن پاران سر مٽڪاف SIR METCALF کي هڪ وفد سان گڏائي، معاهدي لاءِ رنجيت سنگهہ ڏانهن روانو ڪيو ويو تہ هيءُ پاڻ ستلج درياهہ جي ڪنارن کان پرتي نہ ويندو ۽ پنهنجي حڪومت جون حدون ستلج پاسي نہ وڌائيندو. ٢٥ اپريل ١٨٠٩ع تي رنجيت سنگهہ ۽ انگريزن وچ ۾ اهو معاهدو مڪمل ٿيو ۽ ستلج کي ٻنهي حڪومتن جي حد طور مقرر ڪرڻ ۾ آيو.

١٨٠٩ع کان ١٨١٠ع تائين رنجيت سنگهہ ملتان تي حملو ڪيو ۽ انهيءَ شهر کي پنهنجو خراج گذار (ڍل ادا ڪندڙ) بڻايائين. ساڳي سال نڪائي ۽ ڪنهيا سک راڄ کي پنهنجو تابعدار ڪيائين. ١٨١٢ع ۾ پنهنجي لاءِ پنجاب جي راجا جو اعلان ڪرايائين. ١٨١٩ع ۾ مهاراجا جو لقب اختيار ڪري ڪشمير ورتائين.

١٨٢٠ع ۾ ستلج کان وٺي سنڌوندي تائين پنهنجي حڪومت قائم ڪري ويو.

www.sindhsalamat.com books.sindhsalamat.com

١٨٢٣ع ۾ پشاور ۾ ان جي پسگردائي تي قبضو ڪيائين. انهيءَ دوران شاهه شجاع اچي ونس پناهي ٿيو، جنهن ڪان ڪوهه نور هيرو زوريءَ ڪسي ورتائين. اڳتي هلي ديرو اسماعيل خان هٿ ڪيائين. ڪوهه نور هيرو، محمد شاهه باد شاهه، بدبختي ۾ هار جي صورت ۾، نادر شاهه جي حوالي ڪيو، جنهن ڪي بہ قتل ٿيڻو پيو. ان ڪان پوءِ زمان شاهه حڪومت وڃائي انڌو ٿي پيو. محمود شاهه ڪي بہ ڏکيا ڏينهن ڏسڻا پيا. شاهه شجاع بہ وطن ڪان وڇڙي ڏجها ڪائي قتل ٿيو. رنجيت سنگهه جي پوٽي کڙڪ سنگهه ڪي زهر ڏنو ويو. شير سنگهه ڪي تير لڳو ۽ دليپ سنگهه ڪي شڪست نصيب ٿي، آخر هن ڪان اهو هيرو بہ هليو ويو.

ليڪن ساڳيو هيرو هڪ ڏيڍ صدي ڪان نهايت شان شوڪت سان انگلئنڊ جي شاهي تاج ۾ چمڪندو نظر اچي ٿو. ڪنهن چواڻي: ”هيري ڪي صرف مشرقي ماڻهن سان دشمني هئي.“

*

www.sindhsalamat.com books.sindhsalamat.com

ڪوهه نور هيرو:

هن تاريخي هيري جو داستان ڪافي پراڻو آهي. مهاڀارت ۾ به هن جو ذڪر اچي ٿو ته پنج هزار سال قبل مسيح ۾ هيءُ هيرو ڪارنا پهلوان وٽ موجود هو. ان کان پوءِ راجا اوپاين راجپوتانا جي حڪمران ستين صدي قبل مسيح ۾ ان کي هٿ ڪيو. اٺين صدي هجريءَ ۾ مالواجي بادشاهن جي ملڪيت ۾ آيو ۽ علاءُالدين خلجي اتان اهو هيرو دهليءَ آندو.

۹٦۲هه ۾ جڏهن همايون بادشاهه وري دهليءَ تي قابض ٿيو: هن کي ڪوهه نور هيرو به هٿ لڳو. جيڪو محمد شاهه بادشاهه وٽ دهليءَ ۾ هو. جڏهن نادر شاهه دهليءَ تي ڌاڪ جمائي ته هيءُ هيرو به ٻين قيمتي شين سان گڏ کيس مليو. نادر شاهه جي قتل ۱۱٦۰هه کان پوءِ ان جي حرم وٽان هيءُ هيرو ۽ هڪ پکراج جو اڻ لڀ داڻو احمد شاهه ابدالي کي سندس خدمتن عيوض ڏنو ويو، جو هن نادر شاهه جي قتل ٿيڻ پيري حرم کي لٽ ڦر کان بچائي ورتو هو.

هيءُ هيرو احمد شاهه، تيمور شاهه ۽ زمان شاهه ابدالي وٽ ميراث طور رهندو آيو. شاهه زمان (زمان شاهه) کي ۱۲۱۵هه ۾، جڏهن پنهنجي ڀاءُ محمود شاهه اکين کان انڌو ڪيو، تڏهن هيءُ قيمتي ملڪيت جو هيرو محمود شاهه وٽ هو. پوءِ شاهه شجاع وٽ آيو، جنهن کان وري رنجيت سنگهه زوريءَ کسي ورتو، جيئن هن ڪتاب ۾ بيان ٿيل آهي.

۱۲٦۳هه ۾ ساڳيو هيرو انگريزن جي هٿ لڳو. ۱۲ رجب ۱۲٦٦هه ۾ لارڊ ڊلهوزي هندستان جي حڪمران اهو هيرو ملڪه وڪٽوريا کي سوکڙي ڪري موڪليو: تڏهن کان وٺي هيءُ هيرو شاهي خزاني جي ملڪيت رهندو اچي ٿو ۽ انگلنڊ جي تاجدار جي تاج ۾ لڳل هوندو آهي.

هيءُ هيرو ڪاٽ ڪوٽ (تراش) کان اڳ لڳ ڀڳ اٺ سو قيراط (اٺ سو ڳرين چار سورتيون اٺن تولن) تائين هو، پر لاڳيتي ڪاٽ ڪوٽ کان پوءِ وڃي هڪ سؤ ڇهه ڳرين رهيو. (۱) چون ٿا ته هي نحس (چندبو) آهي، جو جنهن وٽ به رهيو تنهن کي قتل ڪرايائين، جن ۾ ڪارنا پهلوان (مهاڀارت ۾ ذڪر ٿيل) قتل ٿيو، اوپاين راجا وٽان تاج هليو ويو، مالوا جو بادشاهه تخت تان لهي ويو، ته همايون وري وڃي ڪڏ ۾ پيو.

---

(۱) سراج ۱-۱۰ کان ۸٦. نادر شاهه فرزند شمشير، ص ۱٦٦. اورينٽل ڪاليج مخزن.

www.sindhsalamat.com books.sindhsalamat.com

(١۴)

پشاور جا قاضي خيل ۽ قاضي محمد حسن:

هيءُ خاندان احمد شاهہ ابدالي جي زماني کان علم و ادب ۾ نامور هو ۽ ڪابل جي باد شاهن جي دربار ۾ وڏي مان وارو رهندو ٿي آيو. اورنگزيب عالمگير جي دور ۾ هن خاندان جو وڏو آخوند ترڪمان ولد تاج خان قنذار جي ڏکڻ اوڀر واري ماڳ غوڙهہ مرغر مان پشاور ويو ۽ يوسفزئي لڳ امان زئي ڳوٺ ۾ رهائش پذير ٿيو. سندس پُٽ آخوند محمد غوث ١١٦٠ھ کان پوءِ احمد شاهہ ابداليءَ طرفان پشاور جو قاضي مقرر ٿيو ۽ ان کان ئي قاضي خيل مشهور ٿيا، جيڪي پشاور ۾ رهن ٿا.

ملا محمد غوث پنهنجي وقت ۾ عرفان تصوف ڏانهن مائل، علم معقول منقول ۾ استاد ۽ حاجي محمد سعيد واعظ جو شاگرد هو. ميان فقير الله علوي (شڪارپوري) ١٢٠٠ھ-١٢٩٥ھ جي هڪ مڪتوب مان معلوم ٿئي ٿو تہ ملا محمد غوث جي علم ۽ معرفت ۾ وڏي شهرت هئي ۽ نقشبندي سلسلي ۾ هيءُ سندس مريد هو، جنهن ساڳي مڪتب ۾ ڪيس شريعت جي مسند جو ڏٺي لکيو آهي، جيڪو قاضي گري جو منصب ليکيو وڃي ٿو (١).

قاضي محمد غوث مرزا ڪلان جي منطق تي هڪ حاشيو لکيو هو. (٢) پاڻ ١١٨٠ھ ۾ بہ جيئرو ۽ پشاور ۾ قضا جي عهدي تي فائز هو. هن جي ٻين ڪتابن مان شرح الشرح فارسي ٽن سو صفحن ۾ آهي، جيڪو احمد شاهہ ابداليءَ جي نالي ۽ حڪم سان لکيو هئائين، هن کي بہ پٽ قاضي محمد اڪبر شاهہ ۽ قاضي داد الله هئا. سندس پوٽو قاضي عبدالڪريم ولد دادالله بہ وقت جو وڏو عالم هو. هن نصاب التوحيد نالي ڪتاب لکيو هو (٣).

قاضي محمد اڪبر شاهہ جي اولاد افغاني باد شاهن جي دربار سان لاڳاپو رکندي آئي. سيئي هنرمند ۽ سياسي سمجهہ وارا هئا. ڪڏهن شريعت جي مسند تہ

---

(١) مڪتوبات ميان فقير الله ٢٧٣ لاهور.

(٢) تاريخ پشاور گوپالداس لاهور ١٨٧٠ع، ص. ٧٠٨.

(٣) تاريخ پشاور ٧٠٨.

www.sindhsalamat.com books.sindhsalamat.com

ڪڏهن سياست جي واڳ پنهنجي ورتائون ۽ والاريائون. انهن مان گهڻا هندستان جي انگريزي حڪومت جا مخفي طرح مددگار هئا.

قاضي محمد حسن:

قاضي محمد حسن ولد قاضي اڪبر شاهه، جنهن جو هن ڪتاب ۾ ڪيئي ڀيرا نالو آيو آهي، علمي ۽ سياسي شخصيت وارو هو. ڪيس شاهجهان جي دربار سان وڏو مان مرتبي وارو لاڳاپو ٿي رهيو. هن کي خان علماء جو لقب مليل هو. سندس خاندان جو سردار پائنده خان سان پڻ رستو هو، جنهن جي پٽن کي تعليم ڏني هئائين. شاهه شجاع لکي ٿو: قاضي محمد حسن خان علماء سان استادي شاگردي وارو ناتو هو(١).

هن ڪتاب جي مؤلف جي روايت موجب وزير فتح خان ١٢٣١هه ۾ هن خاندان جي هڪ نياڻيءَ سان پشاور ۾ شادي ڪئي هئي. اليگزينڊر برنس چواٿي: قاضي محمد حسن جڏهن ڪابل درياهه جي ڪناري ۽ خيبر لڪ وٽ لال پورهه ۾ هن سان ملاقات ڪئي هئي، ان وقت کان هن خاندان جا برطانوي حڪومت سان لاڳاپا هلندا آيا. قاضي جا پٽ پڻ برنس جي خدمت ۾ هئا. ساڳيو قاضي محمد حسن شاهه شجاع سان هندستان ڏانهن فرار ٿيو هو. (٢) شاهه شجاع هن ڪتاب جي لکت موجب رمضان ١٢٤٧هه ذاري لڏياڻي مان نڪري سنڌ اچي شڪارپور کان ٿيندو وڃي قنڌار تي چڙهيو، تڏهن ساڳيو قاضي ساڻس گڏ هو. راجا رنجيت سنگهه سان سياسي ڳالهين ڪرڻ وقت هن شاهه شجاع پاران سفارت جو ڪم سرانجام ٿي ڏنو. هن ئي رنجيت سنگهه کان هڪ لک ويهه هزار رپيا شاهه شجاع جي مددگاري لاءِ وصول ڪيا هئا. شاهه شجاع پاڻ لکي ٿو: قاضي ملا محمد حسن خان علما جيڪو اسان جو خاص مقرب هو، رنجيت سنگهه سان ڳالهائي هڪ لک ويهه هزار رپيا وٺي آيو (٣).

ان کان پوءِ شاهه شجاع سنڌ ۾ ٿو اچي، شڪارپور پهچي باغ شهزادي سليمان ۾ لهي ٿو، اتان قاضي محمد حسن سفارت طور ٽالپورن ۽ مير مراد علي خان ڏانهن ٿو وڃي ۽ ساڻن خاص معاملا ٿو نبيري. پوءِ هيءُ ١٢٤٩هه ۾ قنڌار هليا وڃن ٿا (٤). ذوالحج جي پڇاڙيءَ ۾ جڏهن قنڌار ۾ امير دوست محمد خان جا پائر اچي گهيرو ٿا

(١) واقعات ٩٢. (٢) استاد خانواده قاضي انگريزي طبع ڪوئيٽه ۽ مجله آريانا شمارو ٩٤. ڪابل مقاله حبيبي. (٣) واقعات ٧٦. (٤) واقعات ٨٦.

www.sindhsalamat.com books.sindhsalamat.com

ڪن ته قاضي حسن انهن سان لکپڙهه ڪري ٿو. هتي به هيءُ شاهه شجاع جو مدارالمهام هو. (١)

ليڪن جڏهن شاهه شجاع انهيءَ چڪريءَ ۾ هار ٿو کائي ۽ فراهه، سيستان، بلوچستان ۽ سنڌ لتاڙي لڏياني ٿو وڃي ته قاضي محمد حسن هندستان وڃي ۽ا چوڪڙ بادشاهه (شاهه شجاع) سان ملي ٿو. ١٨٣٨ع-١٢٥۴هه ۾ جڏهن لارڊ آڪليند، شاهه شجاع ۽ راجا رنجيت سنگهه جي وچ ۾ ته ڌريو معاهدو ٿئي ٿو ته قاضي محمد حسن شاهه شجاع جي پاران معاهدو تيار ڪري ٿو، جيئن موهن لال لکيو آهي. (٢) ائين پيو ڏسجي ته محمد حسن قاضي ان کان پوءِ فوت ٿي چڪو هو يا ڪنهن سبب جي ڪري انگريزن واري لشڪر سان افغانستان واري سفر ۾ ڪونه شامل ٿي سگهيو هوندو: چو ته ان کان پوءِ شاهه شجاع جي قتل تائين هن جو ڪو پتو نٿو پوي. پر ان جي خاندان جو هيٺين ريت احوال ملي ٿو.

قاضي غلام قادر:

قاضي حسن جو پٽ، جيڪو پشاور جي مشهور ماڻهن مان هو. بارڪزئي سردارن جي دور ۽ انگريزن واري زماني ۾ به موجود هو. جنهن جي تصديق ايچ ايڊ ورڊس پشاور جي ڪمشنر جي ١۵-اپريل ١٨۵٩ع جي لفظن مان ٿئي ٿي ته قاضي غلام قادر اعتماد جوڳو ۽ سردار سلطان محمد خان طلائي جو درباري هو. ١٨۴٨-۴٩ع واري جنگ ۾ انهيءَ سان همراهي ٿي ڪيائين. انهيءَ ڪري ڪيس سرجان لارينس نوازش لائق قرار ڏنو. هندستان جي انقلاب (غدر؟) ١٨۵٧ع پيري به هن انگلنڊ جي فوجي مهم ۾ وڏو ڪم ڪيو ۽ پنهنجي پاران اڌ لک رپيا پيش ڪيا هئائين. پشاور جي ماڻهن کان جڏهن قرض جي اڳاڙي ٿيڻ لڳي ته ان ۾ به هيءُ شريڪ هو. تنهن کان سواءِ مهمند قبيلن سان به هن ٺاهه ڪرايو، جنهن تان ڪمشنر جيمس کيس انعام اڪرام ڏياريا هئا. ساڳي ڪمشنر چواٿي: هيءُ ڪابل ۽ سرحد جي مسئلن نبيرڻ توڙي پشاور جي اقتصادي معاملن ۾ وڏي اثر وارو ۽ انگريزن جو وفادار دوست هو (٣).

اليگزينڊر برنس جي هڪ ٻي تصديق مطابق، ١٨ اپريل ١٨٣٢ع تي قاضي غلام قادر ۽ سندس ڀاءُ قاضي فضل قادر برنس جي ڪابل واري سفر ۾ شامل هئا ۽ پشاور اندر سندس وڏيون خدمتون ڪيون هيون. (۴) هن جي ٻن پٽن قاضي محمد جان

---

(١) واقعات ٩٢. (٢) حيات امير دوست محمد خان ١-٣٧٨. (٣) خط نمبر ١. اسناد خاندان قاضي طبع ڪوئيٽا. (۴) خط نمبر ٩ ساڳيو ڪتاب.

www.sindhsalamat.com books.sindhsalamat.com

۽ قاضي نصر الله جان (متوفي ١٨٦٧ع) جو انگريزي عملدارن سان چڱو رستو هو، جنهن بابت هڪ بي انگريز عملدار ووڊ ورڊ بہ پشاور ۾ تصديق ڪئي آهي. اهو تصديق نامو ١٥ جنوري ١٨٦٩ع ۾ لکيل آهي.

قاضي طلا محمد:

قاضي محمد حسن جو پٽ. هيءُ بہ مشهور ماڻهن مان هو، پر سندس ڪو سياسي ڪارنامو پڌري ۾ نہ آيو. علمي، ادبي ۽ هنري ميراث جو مالڪ هو. عربي فارسي ۾ بہ ديوان لکي پورا ڪيا هئائين. هيءُ پاڻ ١٢٩٥هـ تائين جيئرو هو. هن جي ڪيترن همعصر عالمن شاعرن سان لکپڙهہ هلندي هئي.

سردار غلام محمد خان طرزي افغان جي ديوان مان خبر پوي ٿي تہ ڪابل کان قندار تائين هن جي ساڻس خط ڪتابت جاري رهندي ٿي آئي، پنهي پاڻ ۾ شعر شاعري جو شغل رکيو ٿي.

١٢٩٨هـ ۾ جڏهن طرزي، حڪومت مان فرار ٿي، ڪراچي کان پشاور ويو تہ اتي وجي قاضي موصوف سان مليو، پر ڪيس مذهبي عقيدت جي اختلاف سبب پسند نہ ڪيائين ۽ مثانس هجو لکيائين. (١)

قاضي طلا محمد اڳ ذڪر ٿي آيل قاضي عبدالڪريم جو شاگرد ۽ اهل حديث هو. فارسي عربي ۾ هن هيٺيان ڪتاب لکيا هئا- ديوان فارسي، ديوان عربي، جواهر النغز، سلوة التقدير، في ترجمة التحرير، نفحة المسڪ، تسليت العقول، في تخطئة الفضول وغيره.

قاضي طلا محمد جڏهن پنهنجي خاندان جي علمي مسند تي هو تہ پنهنجي خاندان وانگر سياست ۾ بهرو وٺڻ بدران پاسيرو رهيو. ڪابل جي دربار مان ماهوار پنجاهہ رپيا ڪيس ملندا هئا. (٢)

هڪ سني ۽ سهٽي خط مان، جيڪو قاضي طلا محمد ١٢٩٠هـ ڌاري مولوي شهيد عبدالرحيم قنڌاري ولد مولوي حبيب الله کي لکيو هو، ظاهر ٿو ٿئي تہ قاضي موصوف جا انهيءَ وڏي عالم ۽ امير شير علي خان جي خانداني ساد ۽ طرزي افغان سان علمي، ادبي ناتا هئا. (٣)

---

(١) ديوان طرزي افغان، طبع ڪراچي.

(٢) تاريخ پشاور ٦٥٧.

(٣) قلمي نسخو - حبيبي.

www.sindhsalamat.com books.sindhsalamat.com

قاضي عبدالقادر:

مٿي ذڪر ٿي آيل قاضي فضل قادر جو پٽ ۽ قاضي محمد حسن جو پوٽو هو، جيڪو ڪابل جي پرسان امير شير علي جي لشڪر جو اڳواڻ هو. هن هفت روزه شمس النهار ڪابل ۾، ١٢٩٠هه تائين رهي امير شير علي خان جي حڪومت تائين، چڱا مضمون لکيا. افغانستان ۾ ڪيترا ڪتاب انگريزي مان فارسي ۾ ترجمو ڪيائين ۽ لشڪري اصطلاحون پشتو ۾ رواج هيٺ آندائين. هيءُ پشتو، فارسي، انگريزي ۽ اردون زبانون ڄاڻندو هو. قاضي عبدالقادر ڪابل ۾ قاضي قادرو جي نالي مشهور هو ۽ ادبي سياسي سمجهه ٿي رکيائين. هن انگريز سرڪار طرفان اهڙيون ڪيٽي مضمون سر ڪيون هيون. هن کي سرڪار کي اطلاع پهچائڻ ۽ انگريزي سياست جي مفاد کي ڏيان ۾ رکڻ جو ڪم سونپيل هو. خاص ڪري جڏهن روس جي سفارت ڪابل ۾ آئي ۽ امير شير علي ماوراء النهر پاسي روسي حڪمران ڪوفمان سان رابطي ۾ هو. جنرل اسٽو لينوف ڪابل جي دربار ۾ سفارت سان آيو ۽ ١٨٧٨ع/١٢٩٥هه ۾ معاهدو ڪيائين. مختلف تصديق نامن مان معلوم ٿئي ٿو تہ قاضي قادرو نہ رڳو ڪابل ۾ انگريزن جو جاسوس هو، پر ايشيا جي ٻين ملڪن ۾ بہ وڏا ڪارناما ڪندو رهيو.

ليپل گريفن نالي هڪ انگريز عملدار ١٨٨٢ع ۾ قاضي قادرو کي لکي ٿو تہ:

"ڪابل ۾ جيڪي ڪم اوهان تي رکيا ويا، اهي اوهان نهايت دليري سان پورا ڪيا. اوهان پنهنجي غيرت ۽ لياقت سان افغانستان ۾ منهنجي جيڪا مدد پئي ڪئي ان لاءِ آءٌ اوهان جو ٿورائتو آهيان. مون هندستان جي حڪومت کي اوهان جي لاءِ بہ گهڻو ڪجهه لکيو آهي."

١٤-اپريل ١٨٨٤ع واري خط ۾ لکيو ويو آهي تہ قاضي عبدالقادر ڪيتري وقت کان هندستان جي حڪومت پاران ڪابل ۾ ڪم ڪندو رهيو، خاص ڪري ڪابل جي آخري جنگ ۾ هن وڏا ڪارناما سرانجام ڏنا، جنهن ڪري هن کي پرڏيهي وزارت طرفان ماهوار ٽي سؤ رپيا وظيفي طور مقرر ڪري ڏنا ويا آهن.

١-آگسٽ ١٨٨٥ع واري خط ۾ پشاور جو ڪمشنر واٽر فيلڊ لکي ٿو تہ:

"قاضي خيل جو خاندان ويهارو ورهين کان وٺي حڪومت جي عنايت جو حقدار رهندو اچي ٿو، جنهن کي آءٌ چڱيءَ طرح سڃاڻان ٿو. ١٨٦٩ع ۾ جڏهن امير شير علي خان ڪابل ۾ آيو تہ قاضي قادرو ۽ قاضي محمد جان ان سان گڏ هئا. اهڙيءَ طرح ١٨٧٩ع ۾ بہ هيءُ امير شير علي سان ترڪستان تائين ويا هئا.

ترڪستان کان موٽڻ تي امير يعقوب خان هن کي ڪابل مان نيڪالي ڏني تہ

هيءَ ڪند واري علائقي ۾ وڃي پناهي ٿيو. اتان نهايت ڪارآمد ڳالهيون خطن وسيلي هندستان جي انگريز حڪومت ڏانهن لکندو رهيو.

قاضي قادرو ان کان پوءِ وري سر ليپل گريفن سان گڏجي ڪابل ويو، اتي امير عبدالرحمان وٽ رهڻ لڳو. ١٨٨٢ع/١٣٠٠هه ڌاري پشاور ۾ آيو ۽ تمام اهم خبرون ڪيس پهچائيندو رهيو. ۴-مارچ ١٨٨٧ع ۾ واٽر فيلڊ ڪمشنر تصديق ڪري ٿو ته قاضي مذڪور ڪيترو عرصو ڪابل ۾ امير شير علي خان وٽ سيڪريٽري هو ۽ امير طرفان مخفي طور روس جي جاسوسي تي ڪيائين. اهڙيءَ طرح قاضي قادرو انگريزي عملدارن جو اعتماد جوڳو جاسوس هو، جنهن امير شير عليٰ خان ۽ امير عبدالرحمان خان جي دربار ۾ به ڪم پئي ڪيو، پر افغانستان جي ماڻهن هن کي انهيءَ حيثيت سان ڪونه ڄاتو سڃاتو!

انهن سندن کان علاوه جيڪي هن شخص قاضي قادرو جي ڪردار جي پوري رونمائي ڪن ٿيون، هڪ ٻي سند به موجود آهي ته قاضي قادرو کي امير شير علي خان انگريزن جي جاسوس ۽ ڪارندي جي روپ ۾ ڪونه سڃاڻندو هو، بلڪ هن تي ڪيس ايڏو پڪو اعتماد هو، جو ڪابل جي شڪست کان پوءِ به ڪيس ١٨٩٦ع-١٨٧٩ع ۾ پاڻ سان گڏ ترڪستان وٺي ويو.

حيرت ته امير شير علي جي سياسي اڻ ڄاڻائي تي اچي ٿي ته هن ڪهڙي خوش فهميءَ کان قاضي قادرو تي ايڏو اعتبار پئي ڪيو. هن انگريزن جي مخالفت ۾ پنهنجو تخت تاج ڇڏيو ۽ وڏي ناڪامي کان پوءِ مزار شريف وڃي ويٺو، انهيءَ آسري ته ڪيس روس وٽان ڪا مدد ملندي، ان لاءِ هن روس ڏانهن سفارتي وفد موڪليو، جنهن ۾ سردار شير علي قنڌاري ۽ قاضي قادرو شامل هئا، جيڪي ٻئي انگريزن جا سچا مددگار رهندا ٿي آيا. امير عبدالرحمان تڏهن سمرقند ۾ هو، جنهن پوري وضاحت سان لکيو آهي ته قاضي قادرو هندستان جي برطانوي حڪومت جو وفادار خدمتگار هو، جنهن امير شير خان جي دربار مان فوجي ۽ پرڏيهي راز روانا ٿي ڪيا. جڏهن امير شير علي برطانيا جي حڪومت مان نااميد ٿيو ۽ روسي حڪومت سان سفارتي ناتا ڳنڍيائين ۽ ترڪستان جي حڪمران جنرل ڪوفمان سان لکپڙهه ٿي ڪيائين ته اهي سمورا سياسي ڪاغذ پٽ ١٨٧٠ع/١٢٨٦هه ۾ انهيءَ قاضي قادرو جي وسيلي هندستان جي برطانوي حڪومت تائين پهچندا رهيا، جنهن کان پوءِ برطانوي حڪومت چوڪس ٿي ١٨٧٩ع ۾ ٻئي دفعي افغانستان تي حملو ڪري ڏنو. امير شير علي خان ڪابل مان تڙجي ويو ۽ امير عبدالرحمان کي افغانستان جي شاهي تخت تي ويهاريو ويو. (١٨٨٠ع/رمضان ١٢٩٧هه).

www.sindhsalamat.com books.sindhsalamat.com

امير شير علي خان آخري خط ٢-فيبروري ١٨٧٩ع ۾ مزار شريف مان سياسي وفد کي لکيو. تڏهن پاڻ بيماريءَ ۾ بستري داخل هو. انهيءَ خط ۾ هن روس وٽان جي حڪمرانن سان ملڻ جو واعدو ڪيو هو ۽ پنهنجي ماڻهن جي به سچائپ ڪرائي هٿائين، ته سردار شير علي خان قنڌاري، شاهه محمد خان ۽ قادري عبدالقادر خان (قادرو) کي پنهنجي پاران تاشقند ڏانهن روانو ڪريان ٿو. افغان حڪومت جا پروسي جوڳا وزير آهن.

هيءَ سياسي وفد، جيڪو امير شير علي خان تاشقند ڏانهن ڏياري موڪليو هو، هن کي حقيقت ۾ بيو اهم ڪم ڪرڻو هو، سو هيءَ ته امير عبدالرحمان کي جيڪو برطانوي سرڪار جو خاص معتمد هو، تنهن کي افغانستان جي شاهي تخت والارڻ جي دعوت ڏني وڃي. ان بابت امير عبدالرحمان خود تصديق ٿو ڪري ته اهي ماڻهو انهيءَ ڪم سانگي هن سان سمرقند ۾ مليا هئا.

ان ڪان پوءِ جڏهن امير شير علي خان مزار شريف ۾ فوت ٿيو ته سردار عبدالرحمان خان سمرقند ڪان اچي ٿو ۽ ڪابل جو تخت گريفن طرفان ڪيس حوالي ڪيو ٿو وڃي. ان ڪان پوءِ گريفن تصديق ٿو ڪري ته اهو سڄو ڪم عبدالقادر خان ڪيو، جيڪو ڳجهي ڪارروائي لاءِ گريفن طرفان ويل هو.

افسوس آهي جو انگريزن پنهنجي انهيءَ وفادار قاضي قادرو جو پورو قدر نه ڪيو هو. جڏهن ڪابل ڇڏي پشاور ۾ اچي رهيو ته هن کي ڏاڍا ڏکيا ڏينهن ڏسڻا پيا. ڪيس روزگار جي ڳولا جي لاءِ پريشان ڏٺو ويو.

قاضي قادرو جي پڇاڙي وارن ڏينهن جي ڪا خبر ناهي، پر هن فتوح البلدان بلاذري طبع ليدن امانت ڪتب خانه اسلاميه ڪاليج پشاور نمبر ١٥١٥ جي پهرين صفحي تي پاڻ لکيو آهي ته هيءَ ڪتاب فتوح البلدان ملڪيت حاجي قاضي عبدالقادر جي آهي، جيڪو مرزا محمد شيرازي ڪان خريد ڪيو ويو. ١٦ مهينو ڊسمبر اربع ڏينهن سن ١٨٩١ع. ان مان به ڳالهيون ظاهر ٿين ٿيون، هڪ ته قاضي ڊسمبر ١٨٩١ع تائين جيئرو هو ۽ انهيءَ مهيني بمبئي ۾ سندس ڏس پتو ملي ٿو. ٻي ڳالهه اها ته ڪابل ڇڏڻ ۽ پنهنجي سچين خدمتن تان سبڪدوش ٿيڻ ڪان پوءِ هيءَ حج تي به ويل هو (١٨٩١ع).(١)

* * *

(١) ماخوذ: پندنامه دنيا و دين اميرعبدالرحمان طبع ڪابل ١٩٠١. هنن خطن جو اصل متن حبيبي جو تاليف ڪيل وٽس موجود آهي.

www.sindhsalamat.com books.sindhsalamat.com

(۱۵)

شڪارپور ۽ ڳڙهي ياسين جا محمدزئي :

هن خاندان جو وڏو سردار، رحيمداد خان ولد حاجي جمال خان متوفي ۱۱۸۴هه، سردار پائنده خان افغانستان جي شاهي خاندان محمد زئين جي وڏي ڏاڏي، جو پاءُ هو. سردار رحيمداد خان پنهنجي والد جي وفات ۱۱۸۴هه کان پوءِ قنڌار جي بارڪزئي قبيلن جي رياست جي گاديءَ تي ويٺو. هيءُ پنهنجي پيءُ جمال خان جو وڏو پٽ هو، تنهن ڪري احمد شاهي دربار مان هن کي بارڪزئين جي سرداري ملي. هيءُ شهزادي تيمور جي ولي عهديءَ واري وقت ۾ ساڻس گڏ رهيو ٿي. ڪيس احمد شاهي دربار جو وڏو رڪن ليکيو ٿي ويو.

احمد شاهه ابدالي جي وفات کان پوءِ ۱۱۸۶هه ۾ جڏهن تيمور شاهه تخت تي ويٺو تہ دربار جي ڪن درٻارين جي هن سان دشمني پيدا ٿي پئي ۽ قاضي فيض الله جي چرچ تي هن کي احمد شاهي دربار جي پاران بارڪزئين جي سرداريءَ تان هٽايو ويو.

جون تا تہ رحيمداد خان تيمور شاهه سان سندس ننڍپڻ واري دور ۾ گڏ گذاريو هو، ان ڪري شاهي دربار جو خاص خيال نٿي رکيائين، پاڻ تيمور شاهه کي حجت سان پئي ڏنائين، انهيءَ ڪري تيمور شاهه ڪيس پنهنجي مان مرتبي تان ڪيرائي ڇڏيو. (۱)

موهن لال لکي ٿو تہ رحيمداد خان سخت ۽ خشڪ مزاج وارو هو، تنهنڪري ٻين سردارن تي اک ڪانہ ٿي ٻڌس ۽ انهن سان هڪ دسترخاني تي ويهي ماني ڪونہ کائيندو هو، ان ڪري شاهي دربار ۾ شڪ شبها پيدا ٿي پيا. آخرڪار تيمور شاهه ساڻس ڳالهايو ۽ سندس مرضي مطابق هن جي ننڍي پاءُ سردار پائنده خان کي قبائلي بارڪزئي جي رياست جو منصب عطا ڪيو ويو (۲).

ائين ٿو ڏسجي تہ رحيمداد خان ۱۱۸۹هه تائين تيمور شاهي دربار ۾ انهيءَ رتبي سان موجود هو. هن کي سلطنت جي سندن جي سنڀال لاءِ رکيو ويو هو. ان زماني

---

(۱) سراج ۱- ۳۷. تاريخ سلطاني.

(۲) حيات امير انگريزي ۱-۱۲.

www.sindhsalamat.com books.sindhsalamat.com

۾ جيڪي شاهي سندون جاري ٿيون، تن تي هن جي مهر لڳل هوندي هئي، ڪابل ۾ هڪ تيمور شاهي فرمان موجود آهي، جيڪو ۱۱۸۹هه ۾ سردار عبدالله خان وڪيل الدوله پوپلزئي نالي لکيو ويو، جنهن تي رحيمداد خان جي مهر لڳل نظر اچي ٿي. (۱) ان کان پوءِ ڪنهن به شاهي فرمان تي سندس مهر ڪانه ڏٺي وئي. چئني سگهجي ٿو ته رحيمداد خان ۱۱۹۰هه کان پوءِ دربار مان نڪري چڪو هو ۽ جلال آباد ۾ رهڻ لڳو هو. ڪيس گذاري لاءِ زمين ڏنل هئي. هن جي اولاد مان ڪي اجا سوڌا اتي آهن، باقي سندس پٽ عبدالڪريم خان، زمان شاه جي دور ۾ واپس شاهي دربار ۾ آيو هو ۽ قنڌار ۾ حاڪم هو. (۲)

رحيمداد خان بهسود[جلال آباد]۾ گذاري ويو. هن جا پٽ بهسود ۽ شڪارپور ۾ زمينداري جي ڏنڏي سان لڳي ويا. جيئن ته پائنده خان ۽ رحيمداد خان جي وچ ۾ رنجش پيدا ٿيل هئي، ان ڪري پنهي پائرن جي اولاد به هڪ ٻئي کي چڱي نظر سان نٿي ڏٺو. امير عبدالرحمان خان به گهٽي زماني کان پوءِ ائين هلندو آيو ۽ رحيمداد خاني محمدزئين خلاف بدگوئي ڪندو ٿي رهيو. (۳)

موهن لال لکي ٿو ته رحيمداد خان کي اٺ پٽ هئا. (۴) ڏسو بارڪزئي جو شجرو تعليق ۴. انهن مان عبدالمجيد خان جو هن ڪتاب ۾ بيان آيو آهي، جيڪو ۱۲۳۴هه ۾ محمد شاهه ۽ شهزادي ڪامران سان غزني ۾ گڏ هو ۽ وزير فتح خان جي قتل ۾ شامل هو.

موهن لال چواٿي: هيءُ عبدالمجيد خان امير دوست محمد خان جو سوٽ هو، جيڪو سردار پائنده خان جي قتل کان پوءِ ان جي بيوه سان پرڻيو، جيڪا جوان شير سياهه منصور جي قوم مان هئي. ان مائي کي پائنده خان مان به ننڍڙا پٽ هئا، جن مان هڪ دوست محمد خان ۽ ٻيو امير محمد خان نالي هو. عبدالمجيد خان قنڌار جي ڏکڻ اوپر جي ڪنهن قلعي ۾ رهندو هو. امير دوست محمد خان ۷-۸ سالن جي ڄمار ۾ اتي پنهنجي ماءُ ۽ انهيءَ پيءُ سان ي گذاريو(۵).

چارلس ميسون جي چوڻ موجب سردار پائنده خان جي هيءَ زال ڏاڍي سهڻي

(۱) تيمور شاهه، طبع ڪابل ۸۴.

(۲) تيمور شاهه ۸۱.

(۳) پندنامه دنيا و دين.

(۴) حيات امير-۱۲.

(۵) حيات امير دوست محمد خان ۱-۲۶.

www.sindhsalamat.com books.sindhsalamat.com

هئي ۽ سدائين ساٿس جنگي مهمن جي مسافريءَ ۾ گڏ هوندي هئي. پائنده خان جا سپاهي به ان ڪري انهيءَ مائيءَ کي پسند ڪندا هئا. جو اهائي سردار پائنده خان کي صبح تائين پاڻ وٽ رکندي هئي، نه ته سردار گهٽو ڪري رات جو پوئين پهر ۾ لڏپلاڻ جو حڪم ڪندو هو ۽ سپاهي چڱيءَ طرح آرام ڪونه ڪري سگهندا هئا. جڏهن اها سهٽي زال سردار کي صبح تائين پنهنجي پاڪر مان نه ڪيندي هئي ته سپاهين کي عيش آرام نصيب ٿيندو هو. اها ڳالهه سردار پائنده خان جي ٻين زالن ٻيري سپاهين کي نعمت طور نصيب نه ٿيندي هئي. (١)

هن ڪتاب جي سيني نسخن ۾ عبدالمجيد کي نڪ وڏيل لکيو ويو آهي. ليڪن نسخي (ب) ۾ جنهن تي تاريخ قنڌار لکيل آهي، جنهن بابت مهاڳ ۾ پڻ ڇاڻايل آهي، ان موجب عبدالمجيد خان فتح خان وزير جو سوٽ هو ۽ سردار رحيمداد خان فتح خان جو چاچو هو(٢).

عبدالله خان پهريون:

رحيمداد جو ٻيو پٽ جيڪو پيءُ جي شاهي دربار کان جدا ٿيڻ بعد ڳڙهي اچي زميدنداري ڪرڻ لڳو(٣). هيءُ ١٢٠٠هه ۾ ڳڙهي ياسين ۽ شڪارپور جي جاگيردار خاندان جو وڏو هو، ان بابت بارڪزئي جو شجرو تعليق ۴ ۾ ڏنل آهي(۴).

جمعو خان ۽ عبدالله خان ٻيو:

جيئن هن ڪتاب ۾ تفصيل سان اچي چڪو آهي، جمعو خان ولد عبدالله خان، شڪارپور جي آخري افغان حاڪم عبدالمنصور جي دور (١٢٣٩هه) کان پوءِ شڪارپور جي معتبرن مان هو. انهيءَ جمعي خان ئي عبدالمنصور خان کي نواب ولي محمد خان سان ملي شڪارپور مان ڪيڻ جي ڪوشش ڪئي هئي. آخر انهيءَ کي هتان وڃڻو پيو ۽ شڪارپور کي ميرن جي حڪومت سان ڳنڍيو ويو. (١٢۴٠هه-١٨٢۴ع).

ميجر گولڊ سمڊ به لکي ٿو ته هيءُ جمعو خان بارڪزئي سردارن جي خاندان مان امير دوست محمد خان جو ويجهو عزيز هو ۽ افغان حڪومت پاران شڪارپور ۾ نمائندگي ٿي ڪيائين. هيءُ ١٨٨٠ع تائين ڳڙهي ياسين جي جاگيرداري ۾ جيئرو هو.

(١) روداد سفر افغانستان بلوچستان ٢-١٧.

(٢) هن ڪتاب جو قلمي نسخو.

(٣) History of Alienation in Sindh.

(۴) هي ڪتاب، سردار محمد خان جو شڪارپور مان وڃڻ.

سندس ياءُ احمد خان تاريخي فرمان ۱۸۱۰ع/۱۲۲۵هه موجب ڳڙهي ياسين ۾ زمينون پنهنجي جاگيرداري لاءِ حاصل ڪيون هيون. سرڪار وٽان حاصل ڪيل اُهي جاگيرون ۱۸۲۱ع/۱۲۳۵هه ۾ سردار محمد عظيم خان ۽ سردار شيردل خان پاران جمعي خان کي تصديق ٿي مليون، جن ۾ ڳڙهي ياسين جا ڪي ٽڪرا بہ شامل هئا. مير نصير خان، ۵-اپريل ۱۸۴۲ع جي سند مطابق، گذريل حڪمن جي پوئواري ڪئي.

انگريزن جي اچڻ کان پوءِ ليفٽيننٽ پوسٽن اپريل مئي واري تاريخي سند موجب عبدالله خان ولد جمعي خان کي انهيءَ جاگير جو مستحق سمجهي، اها جاگير جيئن جو تيئن بحال رکي وئي. ان کان پوءِ مسٽر ايلس ۱۸۵۸ع ۾ عبدالله خان ۽ سندس ڀاءُ خيرالله خان کي انهيءَ جاگير جو مالڪ ٺهرايو. (۱)

مٿين سندن مان معلوم ٿئي ٿو تہ سردار جمعو خان ۱۸۴۲ع ۾ لاڏاڻو ڪيو. تنهن کان پوءِ عبدالله خان ۽ خير الله خان سندس جاءِ والاري.

عبدالمنصور خان:

هيءُ شڪارپور ۾ افغانستان حڪومت پاران آخري افغان حاڪم هو، جيڪو نواب ولي خان لغاري جي ڪوشش سان ۱۲۴۰هه ۾ شڪارپور ڇڏڻ تي مجبور ٿيو. شڪارپور ڇڏڻ کان پوءِ هيءُ ڳڙهي ياسين ويو، جتي ڪي ڏينهن رهي ان بعد قنڌار روانو ٿي ويو.

عبدالمنصور خان اصل ڏکڻ قنڌار جي بارڪزئي ابازئين مان هو، جتي اڃا تائين سندس نالي هڪ ڳوٺ موجود آهي. اتيئي سندس مقبرو مشهور پڌڻ ۾ ٿو اچي، هن جا پويان بہ اتي رهن ٿا.

عبدالمنصور خان سدوزئي دور جي پڇاڙي ۽ بارڪزئي عهد جي اوائل ۾ بارڪزئي حڪمرانن جي دربار سان لاڳاپيل رهيو. هن جي پنهنجي قبيلن سدوزئي، بارڪزئي سان قرابت هئي. ۱۲۳۴هه ۾ هيءُ شهزادي ڪامران طرفان فتح علي قاچار جي دربار ۾ هرات کان مشهد ويو هو، جتان شهزادي ڪامران جي نالي سفارشي خط آندو هئائين، جڏهن وزير فتح خان کي اکين کان انڌو ڪرڻ جو فيصلو ٿي چڪو هو. (۲) هن ڪتاب جو مؤلف پڻ لکي ٿو تہ عبدالمنصور خان بارڪزئي ڪامران سان گڏ قنڌار مان هرات ويو هو ۽ هيءُ بہ وزير فتح خان جي مخالفن ۾ شامل هو. (۳)

---

(۱) History of Alienation

(۲) سراج ۱-۹۷.

(۳) هيءُ ڪتاب.

www.sindhsalamat.com books.sindhsalamat.com

عبدالمنصور خان جي قنڌار جي سردارن (فتح خان وزير جي پائرن) سان مائٽي هئي ۽ هيءُ سردار رحمدل خان کي ٻه ويجهو هو. ١٢٣٩هه ۾ سردار رحمدل خان شڪارپور مان قنڌار ويو ته انهيءَ عبدالمنصور خان کي شڪارپور جو حاڪم مقرر ڪري موڪليائين. (١) جنهن کي نواب ولي محمد خان لغاري ١٢٤٠هه ڌاري شڪارپور مان قنڌار روانو ڪيو. عبدالمنصور خان افغاني سلطنت جي هدايتن موجب شڪارپور ۾ ايندو ويندو رهيو ۽ حڪومت جو ڪاروبار هلائيندو آيو. آخوند محمد صديق تاريخ بروهي احمدزئي ۾ لکي ٿو ته ١٢٣٢هه ۾ جڏهن قلات جو خان مير محمود مري ويو ته منصور (عبدالمنصور خان) دراني بارڪزئي، جيڪو شاهي دربار جو خاص ماڻهو هو. شڪارپور مان قنڌار پئي ويو، تڏهن بلوچ سردارن جي اتفاق سان مير محراب خان ٻئي جو معاملو طئي ڪيو ويو. (٢) انهيءَ ئي مؤرخ جي روايت موجب منصور خان محمود شاهه پاران شڪارپور جو حاڪم هو. جڏهن رمضان ١٢٣٢هه ۾ بلوچ سردارن درميان خونريزي شروع ٿي تڏهن مير مبارڪ خان مير قادر بخش هٿان قتل ٿي ويو. منصور خان شڪارپور مان گنجابي ويو ۽ بلوچ سردارن کي پاڻ سان وٺي قنڌار روانو ٿيو. (٣) عبدالمنصور خان جي حياتي جي پڇاڙي ۽ موت جو احوال معلوم ٿي نه سگهيو آهي.

---

(١) هيءُ ڪتاب، سردار رحمدل خان جو شڪارپور مان وڃڻ. (٢) تاريخ بلوچستان ٢٠٨ (٣) تاريخ بلوچستان، ٢١٠

www.sindhsalamat.com books.sindhsalamat.com

(١٦)

وزير فتح خان جو قتل:

وزير فتح خان جي انڌي ڪرڻ ۽ قتل ٿيڻ بابت:وزير فتح خان، سردار پائنده خان جو پٽ هو. هُن افغانستان جي تاريخ ۾ وڏو ڪردار ادا ڪيو. هن جيڪي وڏا ڪارناما ڪيا، تن کي آڏو رکندي چئبي سگهجي ٿو ته واقعي هيءُ هلندڙ تاريخ کي تبديل ڪري چڪو هو. هن ئي افغانستان کي هڪ صدي تائين خانه جنگي ۽ خون ريزي ۾ وچڙائي ڇڏيو هو. هن پنهنجي دور ۾ جيڪي ڪم ڪيا، تن جي آڌار تي افغانستان جي سلطنت سدوزئي احمد شاهه ابدالي کان ڦري محمدزئي سردار پائنده خان جي پاسي ٿي وئي.

جهڙيءَ طرح هن ڪتاب ۾ پڙهيو ويو، وزير فتح خان جي قتل ۽ انڌي ٿيڻ لاءِ، شهزادو ڪامران جوابدار هو، جيڪو عاقبت جي انجام کان بي خبر اهو ڪڏو ڪم ڪري چڪو. هُو محمود شاهه جو پٽ هو. هن دهشتناڪ واقعي جا سبب هيٺ ڄاڻائجن ٿا.

١- محمود شاهه جڏهن ٻيو ڀيرو وزير فتح خان جي مدد سان بادشاهي تخت تي ويٺو ته نالي ماتر حڪمران رهيو، جو ته ملڪ جو سمورو اختيار اصل ۾ فتح خان جي هٿ وس هو. هن ڪشمير کان وٺي سنڌوندي ۽ ڪابل قنڌار تائين پنهنجي ڀائرن کي مقرر ڪيو، صرف هرات جو تخت محمود شاهه جي ڀاءُ حاجي فيروزالدين جي قبضي ۾ هو، جنهن جي هٿ ڪرڻ ۾ به وزير فتح خان پنهنجا حيلا هلائي رهيو هو.

١٢٣٣هه/ ١٨١٦ع ۾ جڏهن فتح علي شاهه قاچار پنهنجو لشڪر شهزادي حسن علي مرزا جي قيادت ۾ هرات ڏانهن چڙهائي لاءِ موڪليو ته وزير فتح علي خان موقعي جو فائدو وٺي محمود شاهه جي اجازت سان هرات جي بچاءَ لاءِ نڪري هليو ـ ويو؛ جڏهن هرات ۾ پهتو ته حاجي فيروزالدين کي بندي ڪابل ڏانهن روانو ڪيائين ۽ پاڻ پنهنجي ڀائرن سردار ڪهندل خان ۽ سردار شير دل خان سان هرات جي حڪومت هلائڻ لڳو(١).

---

(١) سراج ١-٩٦ سلطاني، افغانستان ١٩ صدي ۾، ص ٣٦.

www.sindhsalamat.com books.sindhsalamat.com

انهيءَ وقت کان شهزادو ڪامران وزير فتح خان جو روزبروز وڌندڙ اثر ڏسي (جيڪو سندس پيءُ محمود شاهه تي هو)، مٿس خار کائيندو ٿي آيو ۽ هن کي بادشاهي انتظامن هلائڻ ۾ پنهنجو رقيب ڪري ٿي سمجهيائين.

ڪامران پنهنجي ليکي اقتدار جو بکيو ۽ نهايت مغرور مزاج هو، ايتري قدر جو پيءُ کان پوءِ پاڻ کي ئي ملڪ جو مالڪ سمجهندو ٿي رهيو. هن سدائين انهيءَ موقعي جو انتظار ڪيو ته جيئن وزير فتح خان ۽ سندس ڀائرن جي اقتدار جي رلهي وڃڻ ڪٿي وڃي.

٢- جڏهن وزير فتح خان هرات تي قبضو ڪيو ۽ حاجي فيروزالدين کي قيد ڪري قنڌار ڏياري مڪائين ته وزير فتح خان ۽ سندس ڀائر ميدان خالي ڏسي حاجي فيروزالدين جي مال ملڪيت سان گڏ سندس خاندان جو مال متاع به ميڙي چٽ ڪري ويا: سردار دوست محمد خان جنهن سنگهه جي لشڪر سان حاجي فيروزالدين جي حرم اندر ڪاهي پيو ۽ سندس سڳي ڀيڻ جي بدن تان زر ۽ جواهر لاهي ورتائين، ايستائين جو سندس قيمتي ڪمربند به نه ڇڏيائين، جنهن لاءِ عبدالڪريم شيرازي مؤلف تاريخ احمد شاهه دراني ان جي قيمت پنجاهه هزار تومان ٻڌائي ٿو. ان کان علاوه ڪامران جي ڀيڻ ۽ ملڪ قاسم ٻڻ، حاجي فيروزالدين جي زال رقيه بيگم جي سمهڻ وارو لباس هٿ ڪرڻ لاءِ وڌيا ته هوءَ حمام ڏانهن وني ڀڳي ۽ نيٺ هن ان جا قيمتي ڳهه ڳٺا هٿ ڪيا ويا ۽ ملڪ قاسم پنهنجي ڀاءُ وزير فتح خان جي ڊپ کان ڪشمير ڀڄي ويو.(١) اهي اٿاوا ڪم هر طرح افغاني رسم روايت جي خلاف هئا، ان ڪري محمود شاهه ۽ شهزادي ڪامران کي ڪاوڙ اچي وئي. ڪامران انهيءَ قصي کي اهڙي نموني پنهنجي پيءُ محمود شاهه اڳيان پيش ڪيو، جو ان جو اعتماد ئي وزير فتح خان تان کڄي ويو.

٣- انهن ڪرتوتن سبب محمود شاهه وزير فتح خان ۽ سندس ڀائرن تي اچي ڪاوڙيو ۽ شهزادي ڪامران کي، جيڪو اڳ ۾ ئي اهڙو وجهه ڳوليندو ٿي رهيو، تنهن کي

---

(١) تحفة الحبيب قلمي فيض محمد هزاره، عروج بارڪزئي ٦١ افغانستان ١٩ صدي ۾، ص ٩٦. مصنف ٢٢ ج ٣. تحفة الحبيب ۾ هي واقعو تفصيل سان آيل آهي، پر ڇپيل نسخي ۾ جنهن کي سراج التاريخ نالو ڏنل آهي، امير حبيب الله جي حڪم سان جيڪو پاڻ تصحيح ڪندڙ هو، ان واقعي کي لڪي مٽي ڪيو ويو آهي، جيمس اتڪنسن پنهنجي ڪتاب افغانستان تي لشڪرڪشي ص ٢٦ طبع لنڊن ١٨٤٢ع ۾ اهو تفصيل پيش ڪيو آهي. - حبيبي.

www.sindhsalamat.com books.sindhsalamat.com

جڻ پرنديءَ باھہ تي تيل ھارڻ جو موقعو مليو.

سـراز مـھـر خـمـوشـي گـيـرو مـيـگو
بـسـيـد آبـاد ڪـشـتـہ شـد بـنـا حـق
۸- ۴۰+۱۱۹۴ھ-۱۲۳۴ھ

سندس مزار تي غزني ۾ قتل جي تاريخ هيئن لکيل آهي:

سـال فـوتـش هـاتـفـي غـيـبـي بمدآه گـفـت
شـد بـسـان اب شـهـيـد اڪـبـر آن والا مـقـام
آن امـيـر نـادر و ايـن نـادره تـاريـخ او
ڪس نديدو ڪس نگويد درجهان از خاص و عام (۱)

چون ٿا تہ وزير فتح خان کي قتل ڪرڻ کان اڳ محمود شاھہ جي آڏو آندو ويو. ھن چيس تہ تون پنھنجي ڀائرن کي چٺي لک تہ جيڪڏھن جنگ تان ھٿ ڪٺندا تہ چڱو ٿيندو. وزير فتح خان جواب ڏنو، مون اکين وڃڻ کان پوءِ سيني ڳالھين کان پاسو ڪري ڇڏيو آهي، ھي حالت ۾ آءٌ پنھنجي ڀائرن کي بہ تڪليف ڏيڻ نٿو چاھيان تنھن ڪري خط لکي ڏيڻ جي ڪابہ ضرورت ناھي(۲).

سنڌيڪار جو تفصيلي نوٽ:

محمود شاھہ وزير فتح خان سان وعدو ڪيو تہ جيڪڏھن سندس ڀائر جنگ کان باز آيا تہ انھن کي وڏين وزارتن جا عهدا ڏنا ويندا، پر فتح خان ورائي منھن تي ھنيس، چٽي: وعدو ان شيءِ جو ڏٺي رھيو آھين، جيڪا ھاڻ تنھنجي ھٿ ۾ نہ رھي آھي. (۳)

محمود شاھہ آخر ھن کان مايوس ٿي ڪيس قتل جو حڪم ڏنو.

(ڏسو نسب نامہ وزير فتح خان تعليق ۴)

معنيٰ (۱) ھاتف کان شهادت جي تاريخ لاءِ پڇيم تہ ھيئن معلوم ٿيو مات ڪري ٻڌ، ھو سيد آباد ۾ ناحق قتل ٿي ويو.

(۲) ھاتف آھہ ڀري سندس فوت ٿيڻ جو سال ٻڌايو تہ ھو پنھنجي پيءُ وانگي شهيد ٿي ويو، جھڙو ڀاڻ عجيب ھو، تھڙي عجب تاريخ ھيس.

---

(۱) سراج ۱-۹۷. افغانستان ۱۹ صدي ۾ ص ۲۹ تاريخ سياسي افغانستان ۹۷.

(۲) سراج ۱-۱۰۱. ائتڪ نسن لشڪر ڪشي بر افغانستان، ص ۴۳. وزير فتح خان جي قتل جو تفصيل لکيو آھي.

(۳) عروج بارڪزئي. سفر بہ شمال ھند- ڪونولي ۲-۳۸۹.

www.sindhsalamat.com books.sindhsalamat.com

پوءِ ته پٺي پيءُ پٽ زبردست لشڪر وٺي وچي قنڌارءِ هرات جي ڪنڌ تي چڙهيا. ان وقت وزير فتح خان ٽيهه هزار افغاني لشڪر سميت هرات جي اولهه ۾ قاچاري لشڪر کي منهن ڏيڻ لاءِ ڪوهستان طرف ترسيو ويٺو هو.

ذوالحج ۱۲۳۳هه ۾ محمود شاهه ۽ ڪامران فراهه ۾ پهتا ته پيءُ (محمود شاهه) اتي لٽوءِ ڪامران هرات هليو ويو ۽ منصور خان کي وزير فتح خان جي لشڪرڪشي جي معافي لاءِ قاچاري دربار ۾ موڪليائين، فتح علي شاهه قاچار جواب ۾ ڪامران کي چوائي اُماڻيو ته تون پنهنجي آئيندي جي سچائي لاءِ وزير فتح خان کي انڌو ڪري ۽ قيدي بڻائي مشهد ڏانهن موڪلي ڏي. ته پوءِ اسان مڃينداسين.

اهي ئي سبب هئا، جن ڪان شهزادو ڪامران وزير فتح جا درحق اُتاملو پيل ته اڳ ۾ ئي هو، ويتر سخت ڪروڌ ۾ اچي انهيءَ قدم کڻڻ لاءِ تيار ٿيو ۽ وزير فتح خان جون هرات ۾ اکيون ڪڍرائي ڇڏيائين. جيئن هن ڪتاب ۾ جاڻايل آهي ته سال ۱۲۳۳هه/۱۸۱۸ع ۾ وزير فتح خان جي اکين ۾ تتل لوهي سرايون گهمائي کيس انڌو ڪرڻ ۾ آيو.

ڪامران جو اهو اڻائو ڪم آخرڪار سدوزئي بادشاهن جي خاتمي جو باعث بڻيو، ڇا لاءِ ته وزير فتح خان جا پائر طاقتور ۽ هلندي ۽ پهچندي وارا هئا. جڏهن ڀڄائون ته سندن وڏي ڀاءُ کي اکين کان انڌو ڪيو ويو آهي ته مچر جي رڻ ڀاري ڏنائون. ڪشمير کان هرات تائين فسادن جي باهه ڀڙڪائي ڇڏيائون دوست محمد خان ڪشمير کان واپس اچي ويو ۽ ڪابل تي حملو ڪري ڪامياب ٿيو ۽ محمود شاهه کي غزني ڀڄائي ڪڍيائين.

ڪامران ٽيهه هزار لشڪر وٺي پيءُ جي مدد لاءِ غزنيءَ پهتو ته هو ڏانهن محمد عظيم خان دوست محمد خان جي مدد لاءِ ڪشمير مان اچي رسيو. ڪامران جو لشڪر جڏهن ڪابل ۽ غزني جي وچ تي سيدآباد وردڪ ۾ پهتو ته هن وزير فتح خان کي درانيءَ سردارن هٿان، جيڪي سالن ڪُڏ هئا، اهنج عذاب ڏئي قتل ڪري ڇڏيو. هيءُ هاڃيڪار واقعو ۱۲۳۴هه/۱۸۱۸ع ۾ ٿيو. هن جو لاش ٽڪر ٽڪرا ڪري غزني ۾ مزار علي لالا جي ڏاکڻ پاسي دفنايو ويو.

وزير فتح خان جي قتل تي هيءَ تاريخ قلبند ڪئي وئي:

پئي تحرير تاريخ شهادت

رقول هاتفم اين گشت مشتق.

*

(١٧)
سنڌ ۽ افغانستان جا مجددي:

پير غلام محي الدين سرهندي ۽ نظام الدين سرهندي:

هيءُ فاروقي خانوادو (سرهندي) هندستان، افغانستان ۽ ماوراءِ النهر ۾ وڏي شهرت رکندڙ آهي. اصل اهي ڪابلي آهن، جن جو وڏو شهاب الدين فرخ شاهه، ڪابل ڪان اتر پنجشير وٽ، فرخ شاهه لک ۾ دفن ٿيل آهي. هن خاندان مان امام رفيع الدين حضرت مجدد جو پنجون ڏاڏو ڪابل ڪان سرهند (هندستان) ويو هو.

هن خاندان جي شهرت شيخ احمد مجدد الف ثاني سرهندي ڪان آهي. جيڪو مولانا عبدالاحد جو فرزند هو ۽ سندس نسب جون ڪڙيون وڃي حضرت عمر فاروق سان ملن ٿيون.

حضرت مجدد ١۴ شوال ٩٧١هه سهرند (سرهند) ۾ پيدا ٿيو. نقشبندي طريقي ۾ خواجه محمد باقي ڪابلي (متوفي دهلي ١٠١٢هه) وٽان فيض حاصل ڪيائين. چشتي قادري سهروردي حلقي ۾ آيو. هيءُ طريقت جو رهنما ۽ وڏو عالم هو. ٦٣ ورهين جي ڄمار ۾ اڱاري ڏينهن ٨ صفر ١٠٣۴هه ۾ وفات ڪيائين، سندس مزار اڄا عام ماڻهن جي لاءِ مطاف (طواف ڪرڻ) جي جاءِ آهي. انهيءُ خاندان مان پير غلام محي الدين ١٧٩٠ع ۾ پشاور مان سنڌ ۾ آيو. جڏهن اتي سکن جو غلبو ٿيو ته اتان ١٨٢٣ع ڌاري نڪري اچي شڪارپور ۾ رهيو.

سنڌ جي ٽالپورن عقيدتمندي جي ڪري هن جي ماهوار پگهار مقرر ڪئي ۽ ڪيس آبادي لاءِ وڏي زمين ڏنائون. افغان بادشاهن تيمور شاهه، زمان شاهه ۽ محمود شاهه، توڙي ايوب شاهه سدوزئي به هن کي شڪارپور ۾ اهڙيءَ ريت نوازيو. پير غلام محي‌الدين، مونس المخلصين جي روايت ص ٥٣ موجب حيدرآباد شهر لڳ دفن ٿيل آهي. ان جو پٽ پير نظام الدين تاريخ ١٧ رجب ڇنڇر ١٢٧٣هه ۾ فوت ٿيو. هن جي مزار شڪارپور ۾ (لکيدر لڳ) آهي ۽ سندس پويان

www.sindhsalamat.com books.sindhsalamat.com

سنڌ ۽ افغانستان جا مجددي بزرگ

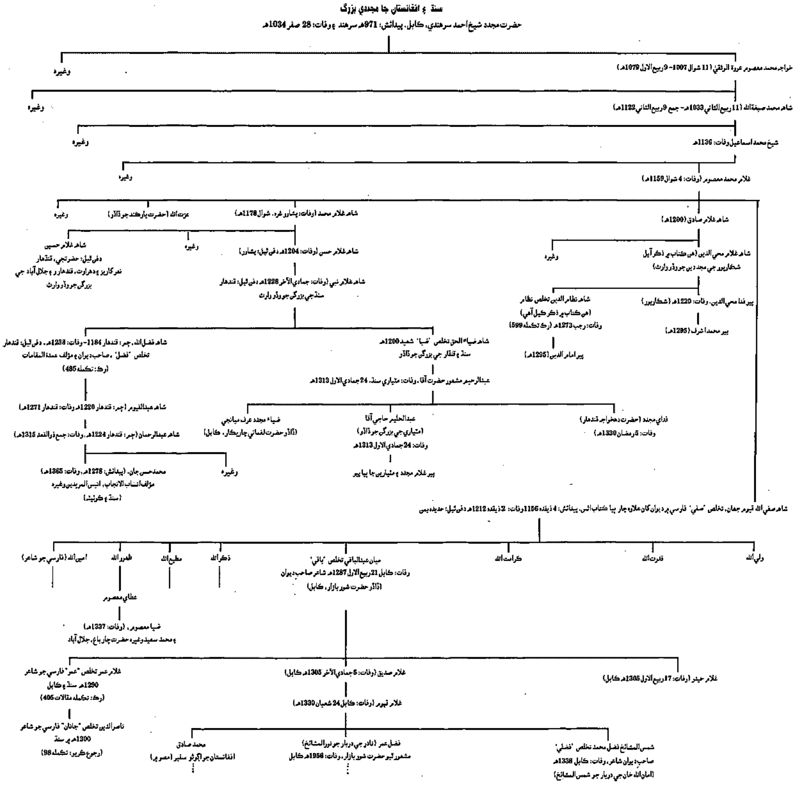

www.sindhsalamat.com books.sindhsalamat.com

شڪارپور ۾ موجود آهن.

پير نظام الدين وڏو عالم ۽ شاعر هو. فارسي ۾ ديوان هيس. سندس تخلص نظام هو. هن مناجاتون ۽ مناقبا بہ لکيا هئا. هيءُ جيئن تہ ڪابل، قنڌار، هرات ۽ سنڌ ۾ گهڻي شهرت ٿا رکن، ان نسبت سان سندس شجرو هتي ڏجي ٿو. (١)

(وڌيڪ تفصيل لاءِ ڏسو تڪملہ مقالات الشعراء فضل باقي ۽ عمر و جانان).

*

(١) خزينة الاصفياء ١-٨-٦٠ ذڪر مجدد، تذڪره علماءِ هند ١٢- سبحتہ المرجان ٤٨. تڪملہ مقالات الشعراء ٤٨٥ - ٦٠٠ افغانستان هندستان تيمورين جي دور ۾ قلمي از حبيبي. النساب الامجاد محمد حسن مجددي طبع لاهور ۽ History of Alienation in Sindh.

www.sindhsalamat.com books.sindhsalamat.com

(١٨)

لعل شهباز قلندر:

سنڌ جو مشهور معروف صوفي ۽ ولي آهي. سندس نالو عثمان ولد سيد ڪبيرالدين احمد ولد سيد شمس الدين آهي، مختلف روايتن موجب سندس شجرو امام جعفر صادق سان وڃي ملي ٿو. ان ۾ ڪي اختلاف بہ آهن. (١)هن بزرگ جي ڄمڻ جي تاريخ ٥٣٨هہ لکي آهي.(٢) سندس سنڌ ۾ اچڻ جي دور بابت مشهور مؤرخ برني لکي ٿو: "شيخ عثمان مروندي وڏو بزرگ هو. سلطان محمد شهيد ولد سلطان بلبن جي زماني ۾ سن ٦٦٢هہ ڌاري ملتان ۾ آيو، ڪيس سلطان محمد ارادت ۽ احترام جي نظر سان ڏٺو ۽ شيخ صدر الدين (متوفي ٦٧٤هہ) فرزند شيخ بهاءُ الدين زڪريا سان صحبت ۾ رهيو.(٣) ان ڪان پوءِ ٦٤٩هہ ۾ سيوهڻ ۾ آيو، جنهن جي اچڻ جي تاريخ هيءَ لکي وئي آهي:(٤)

خرد تاريخ آن ارزوي اخلاص

نمود آفتاب زين بگفتا (٦٤٩هہ)

("عقل ان جي تاريخ هيئن لکي تہ هي دين جو آفتاب آهي.")

هن جي وفات جي تاريخ ۾ ا ختلاف آهن. ڪن جو چوڻ آهي، تہ ٧٢٤هہ ۾، ۽ ڪي چون ٿا ٦٥٠هہ، تہ ڪي وري ٦٧٣هہ ٿا ٻڌائين. سندس عمر ١١٢ سال ڄاڻائي وڃي ٿي، تہ ان حالت ۾ ٦٥٠هہ ٺيڪ ٿي سگهي ٿو. ليڪن هن لاءِ شعبان جو مهينو پورو آهي، جنهن ۾ ڪوبہ اختلاف ڪونهي،(٥) تہ هيءُ انهيءَ مهيني ۾ گذاري ويو هو، جنهن موجب ٢١- شعبان تي سندس ساليانو ميلو منعقد ڪيو ويندو آهي.

---

(١) حيات قلندري، تحفة الڪرام، خزينة الاصفيا ٢- ٤٧.

(٢) لاڙڪاڻہ گزيٽيئر ٤٠- حيات قلندري، لُب تاريخ سنڌ.

(٣) تاريخ فيروز شاهي ٦٧. تحفة الڪرام ٣- ١٣٦، نزهة الخواطر ١- معصومي ٤٠ فرشتہ ١- ٧١٠.

(٤) لب تاريخ سنڌ.

(٥) تاريخ الاولياء ٢-٣٢٦- برڪات الاولياء (١١٥) حيات قلندري، لب تاريخ سنڌ وغيره .

www.sindhsalamat.com books.sindhsalamat.com

آزاد بلگراميءَ لکيو آهي، تہ شيخ عثمان مرندي، "مرند" نالي تبريز(١) جي هڪ وسنديءَ سان منسوب آهي. پاڻ طريقت جي سلسلي ۾ شيخ جمال مجدد سان لاڳاپو رکندڙ هو. سنڌ ۾ شيخ فريد گنج شڪر ۽ بهاءُ الدين زڪريا وٽ آيو ۽ پوءِ سيوهڻ ۾ رهائش اختيار ڪيائين.(٢) چيو وڃي ٿو، تہ هيءَ انتها درجي جو مست المست هو ۽ ملامتي طريقت تي رکيائين. شهباز قلندر جي نالي مشهور ٿيو ۽ سندس هزارين مريد آهن(٣).

هن جو مقبرو ۽ خانقاهہ سيوهڻ شهر ۾ آهي، جتي هزارين ماڻهو، هندستان ۽ افغانستان مان زيارت لاءِ ايندا رهن ٿا. ابن بطوطا سندس مزار ٧٣٤هہ ۾ ڏٺي هئي، جڏهن پاڻ سيوهڻ وٽان لنگهيو هو.

٧٥٢هہ ۾ سلطان فيروز شاهہ جو لاش ٢۴ محرم تي ٺٽي مان سيوهڻ ۾ آندو ويو، جنهن کي قلندر جي خانقاهہ جي پاسي ۾ دفنايو هئائون، ان تي بہ ڪَتبا بہ موجود آهن. هن خانقاهہ جي عمارت اڏائڻ لاءِ بہ چيو وڃي ٿو، تہ مُلڪ رکن الدين، اختيار الدين سلطان فيروز شاهہ جي حڪم موجب، تاريخ ٧ رجب ٧٥٧ هہ ۾ تيار ڪرايو هو، جنهن تي لکيل آهي:

"بعهد دولت فيروز شهہ سلطان دين پرور
کہ خاڪ درگهش سازند شاهان جهان افسر
از آن گاهي کہ برتخت شهنشاهي نشست آن شهہ
سراسر گشت گيتي از شعاع دولتش انور
عمارت شد مقام شيخ عثمان پير مروندي
ولي الله کہ او باز سفيد بحر بود و بر
چہ زيبا بارگاهي شد بهشتي طاق برگنبد
کہ رنگِ ئے نئہ فلک گشتہ ز ونگ بام او اخضر
اگرچہ اوليا اندر زمان شيخ بس بودند
و ليکن در ڪرامت بود او از همگان برتر
بروز هفتم از ماه رجب مبني شد اين روضہ
بسال هفتصد پنجاه و هفت از هجرت مهتر

(١) ماثر الڪرام ٢٨٥.
(٢) تذڪره مشايخ سنڌ.
(٣) تذڪرة الفقراء، برڪات الاولياء ١۴ وغيره.

بنايش ڪرد والي اختيار الدين ملڪ ارشد
اميري عادل و باذل، تهمتن ثاني اسڪندر
ڪہ تا بود است سيوستان نبوده اين چنين والي
سخي و مشفق و مڪرم، تقي پاڪ و دين پرور
اُميد آنست مي بايد جزاي اين چنين خيري
هزاران فيض درجنت ز فضل ايزد اڪبر.“ *

ترجمو:

”سلطان فيروز شاهہ دين پرور بادشاهہ جي حڪومت ۾،
جنهن جي بارگاهہ جي مٿيءَ ڪي، دنيا جا بادشاهہ پنهنجو تاج ٺا بنائين،
جڏهن ڪان اهو بادشاهہ شهنشاهي تخت تي جلوه افروز ٿيو آهي،
سڄي دنيا سندس بادشاهيءَ جي نُور سان مُنور ٿي وئي آهي،
حضرت عثمان مرونديءَ جو روضو تعمير ٿي ويو آهي،
جو ولي الله هو ۽ بَحر، بَر جو سفيد باز هو،
ڪهڙي نہ سهڻي درگاهہ تعمير ٿي آهي،
جنهن جو گنبذ بهشت جهڙن محرابن سان سينگاريل آهي،
۽ نوَن ئي آسمانن جو رنگ، سندس بالاخاني جي رنگ اڳيان سانو نظر اچي رهيو آهي،
جيتوڻيڪ حضرت قلندر جي زماني ۾ ٻيا اولياء بہ گهڻائي هئا،
پر قلندر سڀني کان وڏي درجي وارو هو،
۽ اهو سال ٧٥٧هہ هو،
هي روضو، چام ملڪ اختيارالدين تعمير ڪرايو،
جو منصف مزاج حاڪم، سخي، بهادر ۽ رتبي ۾ سڪندر جهڙو آهي،

* اصل مسودي ۾ قلندر شهباز جي حوالي سان بيت جا فقط ٽي بند ڏنل هئا، جن کي مڪمل ڪري ترجمو بہ ڏنو ويو آهي. ان ڪان عاوه گذارش آهي تہ: حضرت عثمان مرندي عرف حضرت قلندر لعل شهباز رح جي باري ۾، ”معارج الولايت“ جي حوالي سان مولانا دين محمد وفائي جي تحقيق، ”تذڪره مشاهير سنڌ“، ٻاڱو ٻيون، (ڇپايل سنڌي ادبي بورڊ ڄامشورو، ١٩٨٥ع) ۾ ص ٢٩٦ تي، ڇاڻايل آهي تہ: ”...هو اصلي سنڌ جو رهاڪو آهي. حسيني سيدن سڳورن جي خاندان مان آهي.“ مزيد، ”خزينة الاصفياء“ جي حوالي سان لکيل آهي، تہ ”...جنهن صورت ملامتيہ طريقي تي هو، تنهنڪري ماڻهو ڪيس قلندر سڏيندا هئا، گهڻين ڪرامتن ظاهر ٿيڻ ڪري، هزارين ماڻهو سندس معتقد ۽ مريد ٿيندا رهيا. – سنڌي ترجمي جو ايڊيٽر

www.sindhsalamat.com books.sindhsalamat.com

جڏهن ڪان سيوهڻ شهر آباد ٿيو آهي،
اهڙو حاڪم ڪونہ ٿيو آهي،
جو سخي مهربان، بخششون ڏيڻ وارو،
پرهيزگار ۽ خوش اعتقاد دينذار آهي،
اُميد آهي، تہ ڪيس اهڙي خير جي ڪم جي عيوض،
الله تعاليٰ جي فضل سان بهشت ۾ هزارين محلات ملندا.

سنڌيڪار جو تفصيلي نوٽ:

قلندر شهباز جو شجرو:

مختلف ڪتابن ۾ قلندر شهباز جا هيٺيان شجرا آيل آهن:

(۱) مخدوم عثمان (قلندر شهباز) بن سيد ڪبير بن سيد شمس الدين بن سيد نور شاهه بن سيد محمود بن سيد احمد شاهه بن سيد هادي بن سيد مهدي بن سيد منتخب بن سيد غالب بن سيد منصور بن سيد اسماعيل بن سيد جعفر بن سيد عبدالحق بن سيد اڪبر بن سيد ابراهيم بن سيد امام حسين بن سيد حضرت علي رضي الله تعاليٰ عنه.

(۲) مخدوم عثمان قلندر شهباز بن سيد ابراهيم بن سيد شمس الدين بن سيد نورالدين بن سيد محمود بن سيد احمد بن سيد هادي بن سيد مهدي بن سيد منتخب بن سيد غالب بن سيد منصور بن سيد عبدالجليل بن سيد دائود بن سيد ضياء الدين بن سيد خيرالدين بن سيد عبدالجليل ثاني بن سيد عبدالغني بن سيد صالح بن سيد عيسيٰ بن سيد زين الدين بن سيد صلاح الدين بن سيد بهاءالدين بن سيد غياث الدين بن سيد بهاء الدين ثاني بن سيد عبداللطيف بن سيد عمر بن سيد زين العابدين.

(۳) سيد عثمان ملقب 'شمس الدين لعل شهباز قلندر' بن سيد حسن بن سيد شمس الدين بن سيد صلاح الدين بن سيد شاهه بن سيد خالد بن سيد محب بن سيد مشتاق بن سيد اسماعيل بن سيدنا امام جعفر صادق رضي الله تعاليٰ عنه.

قطعه تاريخ ولادت ۽ وفات:

(۱) بجو تاريخ شمس الدين عثمان،
بد رڪن رنج از فلڪ ڪرامت.
(۵۳۸هہ)

(۲) سن عرش ولي الله وفاتش،
سروش غيب مي گويد برحمت. (۱)
(۶۵۰هہ)

---

(۱) قصص الاولياء سنڌ قلمي جي حوالي سان -مترجم

www.sindhsalamat.com books.sindhsalamat.com

عثمان مرنديءَ

هن بزرگ جي نسبت غلط طور مروندي مشهور آهي، اصل ۾ سندس درست نسبت مرندي آهي. معجم البلدان (ص ٣٠٥، ج ٣) مطابق 'مرند' - آذربائيجان جو مشهور شهر آهي، جيڪو تبريز کان ٻن ڏينهن جي پنڌ تي اچي ٿو.

انسائيڪلوپيڊيا اسلام ۾ (مرند هيٺان) اهو فاصلو چاليهه ميل ٻڌايل آهي، ساڳي ڪتاب ۾ گرجيف جي حملي جي تاريخ ٦٠٥ کان ٦٠٧هه تائين ڄاڻائي وئي آهي، جنهن مان اها به خبر پوي ٿي، ته ٦٢٣هه ڌاري 'مرند' کي علي اشرفي فتح ڪيو. ٿوري وقت کان پوءِ خوارزم جي گورنر شرف الملڪ ان کي ٻيهر قبضي هيٺ آڻي، ڪيترن ماڻهن کي قتل ڪري ڇڏيو. گمان آهي، ته انهن وڳوڙن جي ڪري قلندر شهباز کي پنهنجو وطن ڇڏڻو پيو.

ابن بطوطا ٧٣٣هه ڌاري سيوهڻ ۾ آيو، ته مزار تي عثمان المرندي لکيل ڏٺو هئائين. (ڏسو عجائب الاسفار ٣- ١٣٥). هڪڙو ٻيو 'مرند' جيحون درياءَ کان پرتي ختل جي علائقي ۾ به هو، مگر قلندر شهباز جو تعلق آذربائيجان واري مرند سان هو، جا ڳالهه بلڪل صحيح آهي. فرهنگ انوار، ج ٢، ص ٢٥٢ تي ڪيس خراساني الاصل لکيو ويو آهي. (١)

قلندر شهباز جو مقبرو مختلف مرحلن ۾ تعمير ٿيندو رهيو. پهريان اهو سلطان فيروز تغلق جي زماني ۾ ٧٥٧هه ۾ تيار ٿيو. اُن کان پوءِ اڪبر مغل جي دور ۾ مرزا جاني بيگ تعمير ڪرايو. مرزا جاني بيگ جي وفات کان پوءِ ان جي پٽ مرزا غازي بيگ ان جي مرمت ڪرائي. شاهه جهان جي زماني ۾ سيد دينار خان فرش هڻايو ۽ مسجدون ٺهرايون. پوئين زماني ۾ ميان غلام شاهه ڪلهوڙي ١١٧٣هه ڌاري خانگاهه لاءِ جهنڊيو موڪليو ۽ ٻاهريون ڏنو دروازو ٺهرايائين. اهڙيءَ ريت هي تڪميل تي پهتو. (٢) هاڻي، هڪ نئون مقبرو، سالن کان زير تعمير آهي.]

*

---

(١) مقالات مولوي محمد شفيع حاشيه، ص ٣١٠، ج پهريون.

(٢) الوحيد سنڌ آزاد نمبر، ص ٧١.

www.sindhsalamat.com books.sindhsalamat.com

(۱۹)

ميان قبول محمد:

مخدوم عبدالوهاب (۱۰۹۰ھ) جي خاندان ۽ مخدوم ابوالفتح جي اولاد مان آهي. مخدوم عبدالوهاب جو نسب وڃي حضرت عمر فاروق سان ملي ٿو. هن جي درگاهه درازن (خيرپور) ۾ آهي، جتي سندس پونير رهن ٿا. هن خاندان مان ڪيئي عالم ۽ صوفي ٿي گذريا آهن، جن جي ماڻهن ۾ عقيدت، ارادت جي لحاظ کان ڪافي مقبوليت هئي. هنن مان خاص ڪري ميان محمد صاحبڏنو ۱۱۰۱-۱۱۹۹ھ سنڌي شاعر هو. (۱) سندس پاڻيٽيو ميان عبدالوهاب عرف سچل سرمست ولد ميان صلاح الدين ۱۱۵۲ھ ۾ پيدا ٿيو ۽ ۱۲۴۲ھ ۾ وفات ڪيائين. هيءُ سنڌي، فارسي، سرائڪي، هندي وغيره جو وڏو صوفي شاعر هو. سندس ڪلام مان تصوف جي رنگ ۽ وحدت الوجود واري فلسفي ۽ توحيد جي پروڙ پوي ٿي. سنڌي، سرائڪي کان سواءِ فارسي ۾ سندس ديوان آشڪارا ڇپيل آهي. تنهن سان گڏ مختلف مثنويون، رازنامه، رهبر نامه، قتل نامه، گواز نامه ۽ تارنامه تصوف جي انداز ۾ لکيا هئائين. (۲) سنڌي ۽ سرائڪي ۾ "سچل" ته ڪٿي "سچو" ۽ فارسي ۾ به آشڪارا جي تخلص سان مشهور معروف آهي. ميان قبول محمد جنهن جو هن ڪتاب ۾ ذڪر ٿي چڪو آهي، ۱۲۴۰ھ ۾ هن خاندان جو سجاده نشين ۽ پلارو بزرگ هو. شاهه شجاع سندس زيارت لاءِ حاضري (۳) ڀري هئي. سندس وفات هن ڪتاب جي نسخي الف قلمي جي حاشيه جي لکت موجب ۱۲۴۵ھ ۾ ٿي هئي. (۴) مرزا قليچ بيگ هن خاندان جو شجرو هينئين ريت ڏنو آهي (۵)

---

(۱) سنڌي ادب طبع ڪراچي، ٦١ ۽ قديم سنڌ ۴۵٦. (۲) سنڌي ادب ۷۳. (۳) هيءُ ڪتاب ۽ واقعات (۴) نسخو قلمي الف هيءُ ڪتاب ۱۴۳. (۵) قديم سنڌ ۴۵٦. هن ۾ سن حبيبي جا ڏنل آهن.

www.sindhsalamat.com books.sindhsalamat.com

مخدوم عبدالوهاب (١٠٩٠هه)

ميان صلاح الدين (١١٢٠هه)

ميان عبدالوهاب
سچل سرمست
١١٥٢-١٢٤٢هه
سرموز شاعر

ميان محمد حافظ صاحبڏنو
سنڌي شاعر
١١٠١- ١١٩٩هه

ميان عبدالحق
١٢٢٠هه

ميان قبول محمد متوفي ١٢٤٥هه
هن ڪتاب ۾ ذڪر ٿيل

ميان نظر محمد ١٢٨٠هه

ميان نجم الدين ١٣٢٠هه

ميان قبول محمد پيو ١٣٥٠هه

ڏسو قلندر شهباز جي مزار جا ڪُتبا.
مقالات الشعراء- سيد حسام الدين راشدي.

www.sindhsalamat.com books.sindhsalamat.com

تلنگا

(باب ٢٦ موجب)

هن ڪتاب جي ڇپائي وقت جناب محمد حبيب الله رشدي سنڌي ادبي بورڊ جي ڪارڪن هينيون ڳالهيون ڏيان تي آنديون، جيڪي سندس ٿورن سان هت ڏجن ٿيون.

***

تلنگ جي معنيٰ تہ ذڪرُ هندستان جي تلنگانہ واري علائقي جا رهاڪو، جنهن کي هاڻ آنڌرا سڏيو وڃي ٿو. هيءَ آزادي کان اڳ رياست حيدرآباد دکن جو حصو هو. ان مان ٿوري ايراضي مدراس ۾ آيل هئي.

لشڪري اصطلاح موجب تلنگا جو مقصد هيءُ آهي تہ اهي سپاهي، جيڪي تلنگانہ جا رهندڙ هئا، جيئن انگريزن ۽ ٻين کي انهن جي وطني نالن سان سڏيو ويو آهي. لارڊ ڪلائيو جڏهن ايسٽ انڊيا ڪمپني پاران مدراس ۾ واپاري ڪم ڪار ڇڏي سياست ڏانهن رجوع ٿيو تہ تلنگانہ جي رهاڪن کي لشڪر ۾ ڀرتي ڪري ڪين اهو نالو ڏنائين. اتان کان اهي تلنگا مشهور ٿيا. هنن وٽ انگريزي لشڪر وانگي پنهنجي بينڊ بہ هئي، جنهن کي تلنگا بينڊ ڪوٺيو ٿي ويو.

گنگا جمني (باب ٥٥ مطابق):

هندستاني اصطلاح موجب گنگاجمني گلڪاريءَ جو قسم آهي، جيڪا زيورن، ٿانون ۽ ٻين مرغوب شين ۽ هٿيارن وغيره تي ڪئي ويندي آهي. ساڳي گلڪاري توبن ۽ ترارين جي سينگار لاءِ بہ ڪرڻ ۾ ٿي آئي. ان ڪري گنگاجمني توبون سڏيون ٿي ويون، جيڪي سٺيون، سيبتيون ۽ ٻين کان نراليون ۽ خاص ڪري بادشاهن. شهزادن يا اميرن وزيرن وٽ هونديون هيون.

***

انهن کان سواءِ باب ٧٥ ۾ شاهہ شجاع جي ذڪر هلندي ڏولي بردارن (ڪهارن) جو نالو بہ ورتو ويو آهي، پر سنڌي ترجمي ۾ صرف ڏولي لکڻ ۾ آئي، ان ڪري ڪهار بابت وڌيڪ لکڻ جي ضرورت محسوس نہ ڪئي وئي. -مترجم

www.sindhsalamat.com books.sindhsalamat.com

(٢٠)

مرزا احمد خان:

مرزا احمد خان حساب ۽ ادب سان واسطو رکندڙ هو. ١٢٣٥هه ۾ قنڌاري سردارن جي درٻار ۾ آيو، جتي ڪار مختاري جو عهدو هيس. ١٢٣٦هه ۾ سردار محمد عظيم خان بارڪزئي ۽ سنڌ جي ميرن درميان صلح ٿيو ته سردار پنهنجي لشڪر سان شڪارپور مان واپس قنڌار ويو. هن ڪتاب جي مؤلف مرزا عطا محمد عطائي شڪارپوري به ملا مؤمن خان شڪارپور جي حاڪم جي مرضي سان قنڌار جو سفر ڪيو، اتي سردار شير دل خان جي درٻار ۾ ملا مؤمن خان سان گڏ مرزا احمد خان جي جاءِ تي ڪار مختار مقرر ٿيو.

مرزا عطا محمد هن صاحب مرزا احمد خان جو بيان هن ڪتاب ۾ ڪندي لکيو آهي ته انسانيت، مروت وارو ۽ هر دلعزيز شخصيت جو مالڪ هو. جنهن اڳ ۾ سردار شير دل خان وٽ ڪار مختاري جو عهدو ٿي سنڀاليو، جڏهن اهو عهدو سندس مرزا عطا محمد کي ملامؤمن خان جي واسطيداري سان مليو ته بيوفا دنيا جيڪا بغض ۽ حسد تي هلندي پئي اچي، ان جي ابتڙ مرزا احمد خان پنهنجي نيڪ ذاتي ۽ نجابت جي ڪري مون سان ڏاڍو سهڻو سلوڪ روا رکيو، اينتري قدر جو آءٌ سندس نيڪين تي ڇڪن ٿي پيس. هي پورن ٻن سالن تائين منهنجي ملازمت واري دور ۾ مون تي مهربانيون ۽ نوازشون ڪندو رهيو.

خدا جي رحمت ۽ آفرين هجي اهڙي نيڪ مرد ۽ سندس والد تي (١) مرزا احمد خان جيتوڻيڪ اصل ڪابل جو هو، پر ڪيترو عرصو قنڌار ۾ گذاريو هئائين ۽ قنڌاري سردارن جي معتبر درٻارين مان هو. هن جون سردار مهردل خان تخلص مشرقي سان به ادبي رهاڻيون رهنديون آيون. سندس ولادت ١١٩٥هه ۽ وفات ١٢٨٠هه ۾ ٿي هئي. هن جو ديوان موجود آهي. تخلص احمد هيس. (٢)

مرزا احمد خان ١٢٧١هه ڌاري قنڌار ۾ هو، جڏهن سندس انيس ۽ جليس،

(١) هيءُ ڪتاب، ٽالپورن جو سردار محمد عظيم خان سان صلح ڪرن.

(٢) دائرة المعارف افغانستان، ٣-٥٨٢.

www.sindhsalamat.com books.sindhsalamat.com

سردار مهردل خان، وفات ڪري ويو. ان جي تاريخ وفات تي هي رباعي لکي ڪتبي جي صورت ۾ سندس مزار تي نصب ڪيائين.

احمد از هرڪس تفحص مي نمود
سال فوت آن شهه اقليم جود
هاتفي بنهاد سربر پاش گفت،
منزل اوباد جنات الخلود (١٢٧١هه)

معنيٰ:

احمد سڀ ڪنهن کان سندس وفات جو سال ٿي پڇيو، هاتف ان جي پيرن تي مٿو ٽيڪي چيو، هن جي جڳهه شل جنت ۾ هجي.

***

www.sindhsalamat.com books.sindhsalamat.com

(٢١)

عبدالله خان اچڪزئي:

عبدالله خان ولد حاجي سربلند خان اچڪزئي، افغان سردارن مان هڪ مجاهد ٿي گذريو آهي، جنهن پهرين افغان جنگ ١٨٣٩ع کان ١٨٤٢ع ڪابل ۾ مجاهدن جي قيادت ڪندي انگريزن سان مقابلا ڪيا. هيءَ ڪابل جي ملي قيام نومبر ١٩٤١ع جو پهريون محرڪ هو.

عبدالله خان ڪوئيٽه کان پنجاهه ميل اتر تي جبل پاسي هڪ ڳوٺ جو رهاڪو هو. سدوزئي سلطان واري دور ۾ هن جي خاندان جي وڏي هاڪ هئي. هن جا ڪيئي فرد ڪابل، پشاور ۽ ٻين هنڌن تي حڪمران هئا. عبدالله خان پاڻ قنڌار جي سردار برادري جي وزير فتح خان جو خاص مقرب هو. ١٢٣٨هه ۾ جڏهن انهن سردارن هرات تي گهيرو ڪيو ته عبدالله خان هنن جي فوجي سربراهه هئڻ سان گڏ سندن وڏو صلاحڪار به هو. (١)

هڪ انگريز خبر نگار، جنهن ١٨٢٧ع ۾ بلوچستان جو دورو ڪيو هو، عبدالله خان بابت لکي ٿو: هيءَ اچڪزئي قبيلي جو وڏو سردار هو، جنهن جي وڏي رهائي رسائي هئي. قنڌار جي سردارن جي هن جي ڪري قوت قائم هئي. سوداگرن جا قافلا سندس قلعي وٽان لنگهندا هئا ۽ هيءَ انهن کان محصول وٺندو هو. وٽس لشڪر پڻ هو(٢).

سيد احمد بريلوي سکن سان جهاد ڪرڻ جي امداد لاءِ ١٨٢٦ع ۾ نڪتو ته

---

(١) هي ڪتاب. محمد خان ڪوهي جي فريب بازي ۽ سراج وغيره.

(٢) سياحت نامه ميسن انگريزي ج ١، ص ٣٤٢ تي لکيل آهي ته عبدالله خان قافلي وارن کان في گڏهه پنج رپيا هندن کان ۽ هڪ رپيو مسلمانن وٽان وصول ڪندو هو. (٢) افغانستان ١٩ صدي ۾، ص ١٠٢.

www.sindhsalamat.com books.sindhsalamat.com

سنڌ مان افغانستان ويندي تي ڏينهن هن جو مهمان ٿي رهيو هو، جتي هنن جنگ جو نقشو تيار ڪيو.

ان ڪان پوءِ عبدالله ڪابل ۾ آيو ۽ افغان جي پهرين جنگ ۾ مجاهدن جو قائد ٿي رهيو. سندس ڪارناما هن ڪتاب ۾ درج ٿيل آهن. سندس شهادت جي باري ۾ ڄاڻايل آهي ته بيبي مهرو جي ٽپي ۾ ۲۳ نومبر ۱۸۴۱ع بمطابق ۲۷ رمضان ۱۲۵۷هه ۾ ٿي هئي. ان لاءِ موهن لال، شيرين خان ۽ نائب شريف خان کي، پئسا ڏنا هئا، جن ڪيس جنگ جي ميدان ۾ زخمي ڪيو هو. هن جي پائنتي پير دوست محمد خان کي به شهادت نصيب ٿي هئي. موهن لال مشهور مؤرخ آهي، جيڪو انگريزن جو جاسوس هو.

*

(٢٢)

وفات سردار محمد عظيم خان:

سردار محمد عظيم خان ولد سردار پائنده خان ١٢٣٨هه ۾ اٺتيهن ورهين جي ڄمار تائين پڄندي، ڪابل ۾ فوت ٿي ويو. کيس ڪابل جي ڏکڻ اولهه پاسي مزار عاشقان، عارفان واري مقام ۾ دفنايائون. هن جي قبر تي هيٺيون ڪتبو لڳل آهي:

چــو پــرســنــدنــ ســـال فــوتــش بــگــو

بــ خــلــد بــريــن ايــز دش جــادهــار ١٢٣٨هـــ

(جڏهن سندس وفات بابت پڇيو وڃي ته ٻڌائج، خدا کيس جنت ۾ جاءِ ڏني).

هن جي مرڻ مهل ڪابل جي خزاني ۾ پورا نو لک رپيا رکيل هئا، جيڪي سندس پٽ سردار حبيب الله خان جي قبضي ۾ آيا، جن لاءِ سردار دوست محمد خان، جيڪو تڏهن ڪابل جي اتر ڪوهستان واري علائقي جو حڪمران هو، پنهنجي ڀاءُ سردار امير محمد خان جي مدد سان لشڪر وٺي غزني ويو ۽ سيد آباد وردڳ وٽ وڃي سردار حبيب الله خان سان لڙيو، پر شڪست کاڌائين. تنهن کان پوءِ وري لشڪر تيار ڪري پنهنجي ڀائٽي حبيب الله سان چڪري ڏئي کانئس ڪابل کسي ورتائين. پوءِ سيني ڀائرن (سردار پائنده خان جي پٽن) محمد عظيم خان جي خزاني هٿ ڪرڻ لاءِ (جيڪو خود سندن ڀاءُ هو) اچي قنڌار ۾ ميڙاڪو ڪيو ۽ هڪ ٻئي جي خونريزي کان پوءِ سردار دوست محمد خان سان صلح ڪري نواب عبدالجبار خان جي گهر اچي گڏ ٿيا، جتي محمد عظيم خان جي ملڪيت ورهائي ڪنيائون. (١) هيءُ واقعو ١٢٣٩هه ۾ ٿيو هو.

---

(١) سراج ١-٦٠.

www.sindhsalamat.com books.sindhsalamat.com

(٢٣)

وفات سردار شيردل خان:

سردار شير دل خان جي وفات بابت هن ڪتاب ۾ ڪجهه به نه ڄاڻايو ويو آهي. پر فيض محمد هزاري سراج التواريخ ۾ لکيو آهي ته ١٢٤١هه ۾ جڏهن سنڌ جي ميرن افغاني حڪمرانن کان منهن موڙ ڪئي ۽ وڏو لشڪر سنبرائي اتان جي حاڪم سردار رحمدل خان سان شورش ڪرڻ لڳا ته سردار شير دل خان خبر ملندي قنڌار کان وڏو لشڪر وٺي سنڌ ڏانهن وڌيو.

سردار رحمدل خان سنڌين جي وڳوڙ کان هراس ۾ آيل هو، تنهن ڪري پنهنجي نائب سلطان خان ولد الهداد خان انڪي زئي (١) الڪوزئي کي اتي ڇڏي پاڻ قنڌار روانو ٿيو. واٽ تي هن جي پنهنجي ڀاءُ سردار شير دل خان سان ملاقات ٿي، جنهن کيس مهٽي هاب ڪيو ته تو هروڀرو ڇا لاءِ ملڪ ڇڏيو ۽ اتي رهي اوسيئڙو ڇو نه ڪيو؟

الاهي قضا اهڙي اچي ٿي جو اتيئي سردار شيردل خان کي سخت بخار ٿي پيو، آخرڪار جمعي ڏينهن ٢٥ محرم ١٢٤٢هه اڪيتاليهن ورهين جي عمر ۾ فوت ٿيو. کيس "حضرت جي" واري مقام ۾ دفن ڪيو ويو(٢).

ان کان پوءِ شڪارپور ۾، جيڪي ڪجهه ٿيو، تنهن بابت هن ڪتاب ۾ (رحمدل خان جو شڪارپور مان وڃڻ بابت) احوال ڏنل آهي.

*

(١) سراج التواريخ ١-١٠٨ ۾ لکيل آهي ته سردار رحمدل خان عبدالمنصور خان کي شڪارپور جي حڪومت حوالي ڪري ويو هو، ڏسو تعليق ١٥.

(٢) سراج ١-١٠٨.

www.sindhsalamat.com books.sindhsalamat.com

(٢٤)

جنرل وينتورا:

اوپر جي مؤرخن هن جو نالو پنهنجي مرضيءَ موجب لکيو آهي. هيءُ پهريون يورپي شخص هو، جنهن پنجاب ۾ رنجيت سنگهه جي لشڪر کي جديد تقاضائن موجب ترتيب ڏنو. هيءُ اصل ۾ اطالوي هو ۽ نيپولين جي لشڪر ۾ ڪيس ڪرنل جو عهدو مليل هو. ڪي ان کي يهودي ڪري لکن ٿا.

هي اول ايران ۾ آيو، ان کان پوءِ مارچ ١٨٢٢ع ۾ لاهور پهتو، جتي رنجيت سنگهه جي لشڪر جي هڪ برگيڊ سندس حوالي ڪئي وئي. (١) ١٨٢٣ع ۾ افغانن واري جنگ ۾ هن بهرو ورتو، جنهن عوض ڪيس وڏي پگهار ۽ زمين عطا ڪئي وئي. پوءِ هيءُ هميشه رنجيت سنگهه جي جنگي مهمن ۾ حصو وٺندو رهيو. رنجيت سنگهه جي خاندان ۾ سکن جيڪي شورشون ڪيون تن کي دفع ڪرڻ ۾ به هن وڏا ڪم ڪيا. ١٨٣١ع کان ١٨٣٣ع تائين هن کي ملتان موڪليو ويو، تنهن کانپوءِ لاهور جو قاضي ۽ حاڪم مقرر ٿيو. ١٨٤٣ع ۾ اتان لٿو ۽ تاريخ ٣ اپريل ١٨٥٨ع ڌاري تاولوس ۾ فوت ٿيو.

بايو گرافي هند ٤٣٦.

*

---

(١) مسٽر ميسن پنهنجي سفر جي روداد ۾ لکي ٿو ته وينتورا رنجيت سنگهه جي ڇهن هزارن واري منظم لشڪر جو سربراهه هو، جن ۾ هڪ گورکا رجمينٽ ۽ ٻي پيادي رجمينٽ هئي.

www.sindhsalamat.com books.sindhsalamat.com

(٢٥)

پير صبغت الله ۽ سندس خاندان:

انهي خاندان مان هن ڪتاب ۾ چند بزرگن جو بيان آيل آهي، جيڪو وڏيڪ وضاحت سان هت پيش ڪجي ٿو. هن خانوادي جو وڏو سيد محمد مڪي آهي، جيڪو حجاز مان بغداد ۽ اتان سنڌ ۾ آيو. هيءُ خاندان زهد عبادت وارو هو. سنڌ ۾ هن جا ڪافي مريد آهن. هن خاندان مان پير محمد بقا ٻارهين صدي هجريءَ ۾ وڏي شهرت وارو ٿيو. هيءُ سيد فقير الله علوي شڪارپوري جي همعصرن مان هو. هن جي ولادت ١١٣٥هه شعبان مهيني جي پهرين تاريخ ٿي هئي. پاڻ ١١٩٨هه ۾ هيءُ جهان ڇڏي ويو.

ان کان پوءِ هن جو پٽ سيد محمد راشد گاديءَ تي ويٺو، سندس ولادت ١١٧٠هه ۾ ٿي هئي. هن کي روضي ڌڻي سڏجي ٿو. ان کان پوءِ مريدن جو تعداد لکن تائين وڃي پهتو. ١٢٣٣هه ۾ هن وفات ڪئي، سندس مزار پير ڳوٺ ۾ آهي.

سيد صبغت الله انهيءَ پير محمد راشد جو فرزند هو، جنهن کي تجر ڌڻي پاڳارو ڪوٺجي ٿو. هيءُ خاندان جو وڏو ۽ حر تحريڪ جو باني هو. هن وٽ هزارين جانباز ۽ مجاهد مريد موجود هئا. سيد احمد بريلوي جڏهن ١٧ ذوالقعد ١٢٤١هه ۾ هتي آيو ته پير ڳوٺ ۾ انهيءَ سيد صبغت الله جو مهمان ٿي رهيو. ٻنهي پاڻ ۾ جهاد جي باري ۾ صلاح مصلحت ڪئي هئي، تنهن کان پوءِ ٻه هنن جي پاڻ ۾ خط و ڪتابت هلندي آئي(١).

سيد حميدالدين هن سنڌي سيد بابت لکي ٿو: سڄي سنڌ ۾ هن جهڙو ڪو ٻيو بزرگ ۽ پلارو ڪونه ٿو سجهي، هن جي مريدن ۾ ٽي لک بلوچ شامل آهن. هيءُ وڏي مان مرتبي سان هر طرح خوش پيو گذاري. سخاوت مروت ۾ به سندس وڏو نالو آهي. هن وٽ عجيب ڪتب خانو آهي، جنهن ۾ سو ديوان نهايت خوش خط رکيل آهن. اهڙا ديوان شايد ڪنهن شاهي ڪتبخاني ۾ هجن. ان کان علاوه

---

(١) تاريخ عجيبه ٢١٨.

www.sindhsalamat.com books.sindhsalamat.com

ستر پنجهتر تفسيرون بہ انهيءَ ڪتبخاني جي زينت آهن. فردوسيءَ جي شاهنامي جا پنج جلد بہ انهيءَ ڪتب خاني ۾ رکيل آهن، جن مان ٽي سوني پاڻيءَ سان لکيل ۽ باتصوير آهن.(١)

سيد صبغت الله جو هڪ پاءُ محمد ياسين نالي هو، جيڪو پنهنجي پيءُ جي وفات کان پوءِ پير جهنڊي جي نالي سان وڃي ٻي هنڌ گادي قائم ڪري ويٺو. اهو بہ پاڻ سان ميراث طور وڏو ڪتبخانو کڻي آيو، جيڪو اڃا تائين پير جهنڊي ۾ موجود آهي. هن جي پوين مان پير رشيدالدين، مرشدالله ۽ ضياءالدين مشهور آهن(٢).

پير صبغت الله تجرڏٺي تاريخ ٥-رمضان ١٢٤٦هہ تي فوت ٿيو. ڪيس پير ڳوٺ ۾ رکيو ويو. سندس گاديءَ تي پير علي محمد اول ويٺو، جو عالم شاعر ۽ طبيب هو. هن پنهنجي پاءُ علي گوهر شاهہ اصغر کي گادي ڏني، پاڻ علمي ڪم ۽ خلق جي خدمت ڪرڻ لڳو. هيءُ اهوئي پير آهي، جنهن جو هن ڪتاب ۾ خاص ذڪر ملي ٿو. هن پير جي وڏي هاڪ هئي، سياسي معاملن ۾ هن خيرپور جي آخري حڪمران مير علي مراد جي سخت مخالفت ڪئي. ڪتاب جو مؤلف جيئن تہ مير صاحب جو طرفدار هو، ان ڪري ٿي سگهي ٿو تہ هن جو انهيءَ سيد اصغر سان اختلاف هجي، تنهن ڪري ان جو اظهار ڪيو آهي.

پير علي گوهر ٤ رجب جمعي ڏينهن ١٢٣١هہ ۾ پيدا ٿيو. سندس وفات ١١ جمادي الاول ١٢٦٣هہ ۾ ٿي هئي. هن کي بنگلي ڏٺي سڏجي ٿو. هيءُ سنڌي زبان جو شاعر هو ۽ اصغرؔ جي تخلص سان شاعري ڪندو رهيو.

*

(١) سيد احمد ٣٠٣. مولانا مهر، طبع لاهور ١٩٥٢ع

(٢) سيد احمد شهيد، ص ٣٠٨.

www.sindhsalamat.com books.sindhsalamat.com

لاڳاپيل صفحو 454

راشدي پيرن جو شجرو

سيد صبغة الله 'تجر وارو' وفات: 5 رمضان 1246هه "پير پاڳارو"

- سيد علي گوهر "اصغر" (ڄم: جمع 4 رجب 1231هه کان 11 جمادي الاول 1263هه)
  - سيد حزب الله تخلص "مسڪين" ڄم: چنڇر 18 شوال 1258هه
    وفات: خميس 4 محرم 1308هه مشهور "تخت وارو"
    - شمس العلماء سيد علي گوهر ثاني مشهور "محفه وارو"
      ڄم: سومر 11 رمضان 1276هه
      وفات: جمع 24 جمادي الاول 1314هه
      - "شمس العلماء" شاهه مردان I مشهور "ڪوٽ وارو"
        ڄم: آچر 7 صفر 1279هه وفات: اڱارو 7 ربيع الاول 1340هه
        - پير صبغة الله II، ڄم: 13 صفر 1327هه
          ٻي جنگ عظيم دوران (1945ع) انگريزن سان بغاوت سبب قيد ڪيو ويو.
          - سيد شاهه مردان (سجاده نشين موجوده)
- سيد علي محمد I
  - سيد پير شاهه
    - سيد حامد شاهه (سيد حزب الله مسڪين جي ڏيءُ جي پيٽان)
      - پير علي محمد راشدي (ليکڪ، سياستدان، وزير ۽ سفير)
      - سيد حسام الدين راشدي (محقق، تاريخدان ۽ مؤلف)
      - سيد احمد شاهه

سنڌن خاندان جي ڪجهه بزرگ شاعرن جي شاعري ۽ شرح جي احوال بابت: رڪ: تڪملہ المقالات الشعراء، ص 442)

www.sindhsalamat.com books.sindhsalamat.com

(٢٦)

سيد احمد بريلوي جي شهادت:

سيد احمد ولد سيد محمد عرفان، سيد قطب الدين شاهہ محمد جي اولاد مان هو، جيڪو ٦٠٧هہ ڌاري غزني مان هندستان ويو. هيءُ بدايون شهر جو شيخ الاسلام هو، جتان جا قاضي سندس پونير آهن.(١) هن ٦٢٧هہ ۾ وفات ڪئي هئي.

سيد احمد (مجاهد ۽ شهيد) ٦ صفر ١٢٠١هہ مطابق ٢٩ نومبر ١٧٨٦ع ڌاري راءِ بريلي (الهہ آباد) ۾ پيدا ٿيو. پنهنجي زندگيءَ ۾ ڪيئي هيٺ مٿانهيون ڏنائين ۽ گهڻو سفر ڪيائين. پڇاڙيءَ اسلامي جهاد جو علمبردار ٿيو، جنهن جي وسيلي هن جا ڪيئي مريد ۽ ساٿياري ٿيا. حج ڪرڻ کان پوءِ سڄي هندستان ۾ جهاد جي تحريڪ لاءِ سفر تي نڪتو. ذوالقعد ١٢٤١هہ ۾ دهليءَ کان سنڌ ۾ آيو ۽ شڪارپور اچي پهتو. نيٺ ١٥ محرم ١٢٤٢هہ ۾ ڪوئيٽہ ٿيي قنڌار ويو، اتان غزني ۽ ڪابل وچي نڪتو ۽ جتي ڪٿي جهاد جي تبليغ ڪندو، ماڻهن کي ان جي في سبيل الله دعوت ڏيندو آيو. پشاور ۾ بارڪزئي سردارن سان وڙهيو. پڇاڙيءَ ۾ سکن جي حڪومت سان ١٨٢٦ع ۾ ٽڪريو.

پشاور جي اوسي پاسي ڪيئي سال مجاهدن جي جماعت تيار ڪندو رهيو ۽ اسلامي حڪومت جو بنياد رکيائين، جنهن موجب ماڻهن کان عشر ۽ ڍل ٿي اڳاڙيائين. ڪيس اميرالمؤمنين جو خطاب مليو. هيءُ ڪيترين جنگين کان پوءِ ضلع هزاري ۾ ويو. اتي بہ جهاد جي تبليغ ڪرڻ لڳو. پڇاڙيءَ ۾ بالا ڪوٽ واري معرڪي ۾ پنهنجي ساٿيارين سان گڏ شهيد ٿي ويو.

بالاڪوٽ مانسهره ضلع هزاري کان ڇهويهن ميلن جي فاصلي تي ڪاغان ندي جي ڪناري تي آهي ۽ ڪاغان لڪ ۾ اچي ٿو. سکن جي حڪومت جي لشڪر جي سربراهہ شير سنگهہ شوال ١٢٤٦هہ جي شروعات ۾ هزاري ضلعي مان مجاهدن کي ڪڍي ٻاهر ڪيو، ۽ هنن مٿان گهيرو تنگ ڪيائين. مجاهدن سيد

---

(١) تاريخ فيروز شاهي ١١١.

www.sindhsalamat.com books.sindhsalamat.com

احمد ۽ سيد اسماعيل جي قيادت ۾ چگو پاڻ پتوڙيو، پر، ٢٤- ذوالقعد ١٢٤٦ھ مطابق ١٠ مئي ١٨٣١ع ۾ جمعي جي ڏينهن صبح جو سڀ سکن هٿان شهيد ٿي ويا (١).

مون گرميءَ جي موسم ١٩٥٥ع ۾ سيد احمد شهيد جي مزار مبارڪ جي زيارت ڪئي، جنهن جي اوسي پاسي انهيءَ معرڪي جون قبرون موجود آهن. مزار کان پنج سؤ قدم پرتي سيد اسماعيل شهيد جي تربت آهي. [ڪتاب جو فارسي ايڊيٽر]

سنڌي ڪار جو تفصيلي نوٽ:

سيد احمد شهيد جي تحريڪ معاشري جي اصلاح ۽ دين جي تبليغ جي تحريڪ هئي. سيد صاحب جي خيال ۾ مسلمانن جي زوال جو سبب اهوئي هو ته هو اسلامي تعليم، خاص ڪري جهاد کان منهن موڙي چڪا آهن، جنهن ڪري هنن ۾ ڪيئي اخلاقي خرابيون پيدا ٿي پيون. سيد صاحب ۽ سندس سائي مجاهدن جي اها ڪوشش هئي ته اسلام جو مذهبي، سياسي ۽ اخلاقي نظام قائم ڪرڻ ۾ اچي، جنهن ۾ روحانيت جو اصول ڪارڻ رهي.

سيد صاحب جي تحريڪ شروع ٿي ته انگريز به هندستان ۾ پنهنجا پير ڪوڙي وڌيڪ جمت لاءِ هٿ پير هڻي رهيا هئا. اهڙي عالم ۾ ضرورت ان ڳالهه جي هئي ته مسلمانن کي متحد ۽ منظم ڪري انگريزن جي مقابلي ۾ آندو وڃي، جيئن ميدان صاف ٿيڻ کان پوءِ خالص اسلامي نظام جي قيام لاءِ راهه هموار ڪئي وڃي.

سيد صاحب سکن سان جهاد ڪرڻ لاءِ نڪتو هو. سندس پهريون معرڪو راجا رنجيت سنگهه جي جنرل ٻڌ سنگهه سان ١٩ ڊسمبر ١٨٢٦ع ڌاري اڪوڙهه ختڪ واري هنڌ ٿيو، جنهن ۾ ٻڌ سنگهه بيهي نه سگهيو ۽ پوئتي هٽي ويو. ان کان پوءِ ١١ جنوري ١٨٢٦ع ۾ هنڌ علائقي جي عالمن، رئيسن ۽ خانن اچي هن جي بيعت ڪئي ۽ کيس امير المؤمنين جو خطاب ڏنائون ۽ مسجدن ۾ سيد صاحب جي نالي خطبا جاري ٿي ويا.

پشاور جي سردارن مان يار محمد خان به اچي سيد صاحب جي هٿ تي بيعت ڪئي ۽ انهن جي صلاح تي جنرل ٻڌ سنگهه سان ٻيو معرڪو ٿيو، ليڪن جنهن ڏينهن جنگ شروع ٿيڻ واري هئي، تنهن جي رات جو يار محمد خان سيد صاحب کي کاڌي ۾ زهر ڏنو، جنهن ڪري پاڻ بيهوش ٿي ويو ۽ يار محمد خان پنهنجي لشڪر سميت ميدان مان ڀڄي ويو.

موهن لال، جيڪو رنجيت سنگهه جو درباري هو، تنهن عمدة التاريخ ۾ لکيو آهي ته اٽڪ پار رهندڙ ماڻهن ۾ اها ڳالهه مشهور هئي ته يار محمد خان راجا رنجيت سنگهه سان مليل، سيد

(١) سيد احمد شهيد ٤٤٠.

www.sindhsalamat.com books.sindhsalamat.com

صاحب کي زهر ڏياريو هو.

پشاور ۽ مردان جي سردارن ظاهر ۾ سيد صاحب جي هٿ تي بيعت ڪئي هئي ۽ سندس امامت به تسليم ڪري چڪا هئا، پر اندرين خاني هنن ڪڏهن به نه ٿي چاهيو ته ملڪ ۾ شرعي نظام رائج ٿئي. ٻيو ته اهي سڀ سکن کان ڏڪندا ۽ ساڻن مليل هئا ۽ انهن کي ڍل به ڏيندا هئا. انهيءَ ڍل کي نعلبنديءَ سڏيو ويندو هو، جنهن جو تفصيل هيءُ آهي ته هڪ گهوڙو، هڪ ڪتو ۽ هڪ باز ڏڻي اهو باور ڪرايو ويندو هو ته ڏڻ پرينده ۽ ماڻهو ڏڻ وٽ واري جا مطيع ۽ فرمانبردار آهن.

پشاور جو حاڪم ۽ دراني سردار سلطان محمد خان سکن جي چوڻ ۾ اچي ويو ۽ سيد صاحب جي مقابلي لاءِ تيار ٿيو. آخر مايار واري ماڳ تي لڙائي لڳي ۽ درانين کي شڪست اچي وئي. سلطان محمد خان نيٺ معافي ورتي. ٿورن ڏينهن کان پوءِ هن هڪ محضر نامو سيد احمد وٽ پيش ڪيو، جنهن تي هندستان جي ڪيترن عالمن ۽ پيرن جا دستخط، سندن مهرن سميت ثبت ٿيل هئا. ان ۾ اطلاع طور جا الزام هو ته، سيد صاحب (احمد) ظاهر ۾ جهاد (في سبيل الله) جي دعوا ڪري ٿو، پر اندروني طرح انگريزن سان مليل ۽ انهن جي چوڻ تي هتي آيل آهي. تو هان کي ڪپي ته ڪيس پنهنجي ملڪ ۾ رهائڻ بدران ختم ڪري ڇڏيو. سيد صاحب جي خلاف جيڪي سازشون ڪيون ويون تن جا هيٺيان سبب ٻڌايا وڃن ٿا:

١ – علائقي جي سموري پيداوار دستور مطابق خانن ۽ مسجدن جي ملن حوالي ٿيندي هئي، جيڪي ان ۾ حصيدار ٿيندا هئا. شريعت جي نظام نافذ ٿيڻ کان پوءِ مجاهد عشر وصول ڪرڻ لڳا ته اهي ماڻهو انهيءَ حصيداري کان محروم ٿي ويا.

٢ – ماڻهو پنهنجي ابن ڏاڏن جي روايت ۽ رسم رواج کي ڇڏڻ لاءِ تيار ڪو نه هئا ۽ انهن جيڪي اڍنگيون ريتون رسمون رائج ڪيون هيون، شرعي نظام ۾ انهن جي گنجائش نه پنهنجي جاءِ تي مٿن بلڪل بندش پئجي وئي.

٣ – مجاهدن پاڻ کي خودمختيار سمجهي ڪيئي زيادتيون شروع ڪري ڏنيون، جن جي ازالي لاءِ به ڪوشش ڪئي وئي ته به ماڻهن جي ذهنن تي انهن جو خراب اثر پئجي چڪو هو.

٤ – هندستاني عالمن ۽ پيرن به پنهنجي پاران جيڪا مخالفت شروع ڪئي ۽ مٿي ڄاڻايل محضرنامو ماڻهن تائين پهچايو، تنهن به ڪيترين دلين ۾ شڪ شبا پيدا ڪيا.

٥ – ڪي جنگيون سنئيون سڌيون مسلمانن سان لڙيون ويون، جن ۾ هند واري هنڊ اتان جو مسلمان سردار خاوي خان مارجي ويو ۽ يار محمد خان به جنگ ۾ زخمي ٿي مري ويو، جيڪو سلطان محمد خان جو ڀاءُ هو ۽ اها جنگ زيده واري ماڳ ۾ لڳي هئي. انهن جنگين ۾ جيڪي ٻيا ماڻهو مارجي ويا ۽ جن علائقن تي مجاهدن قبضو ڪري ورتو، انهن (ملن) جا عزيز ۽ اتان جا رهاڪو پڻ هن تحريڪ کان بدظن ۽ ناراض ٿي چڪا هئا.

www.sindhsalamat.com books.sindhsalamat.com

٦- سيد صاحب جي ذات بابت اهي ڳالهيون عام ٿيڻ لڳيون ته هيءُ مزاج جو ڏاڍو سخت آهي ۽ ڪنهن جي به پڌڻ وارو نه آهي، جيتوڻيڪ ائين ڪونه هو.

سيد صاحب تي انهن ڳالهين جو وڏو ڳمائيندڙ اثر پئجي ويو. هن جون اهي ڪوششون، جن کي رنجيت سنگهه جا جنرل ٻڌ سنگهه توڙي وينتورا ناڪام ڪري نه سگهيا، اهي رنجيت سنگهه جي ڊپلوميسي جي ڪري مسلمانن جي ئي هٿان مٽيءَ ۾ ملي ويون!

(روزانه جنگ ڪراچي، ٣ مئي ١٩٩١ع، مضمون حسين حسني جي حوالي سان.) -مترجم

نوٽ: سيد صاحب جنهن معرڪي ۾ شهيد ٿيو، تنهن ۾ هڪ سؤ پنجٽيهه (١٣٥) ڄڻا ٻيا به شريڪ هئا، جيڪي پڻ شهيد ٿيا، جن جا لاش بالاڪوٽ ۾ دفنايا ويا. سيد صاحب جي مزار به اتي ئي بالاڪوٽ ۾ آهي، جنهن ۾ صرف سندس ڌڙ دفنايو ويو، باقي هن جو سر مبارڪ جيڪو درياهه جي وهڪري ۾ لڙهي ويو هو، ۽ جنهن کي ڳوٺ حبيب الله وٽ ڏهن ميلن جي مفاصلي تي پاڻيءَ مان ڪڍيو ويو، سو اتي دفن ٿيل آهي. هن جي مزار ڪنار درياهه جي ڪناري ڪاغان پل ۽ مسجد سيد جي ڀرسان بالاڪوٽ ۾ آهي، جيڪا عجب خان زيدهه ١٨٩٣ع ۾ درياقت ڪان پوءِ تعمير ڪرائي هئي. -حبيبي

**

(٢٧)

قاضي محمد حسن:

ڏسو تعليق نمبر ١۴ پشاور جا قاضي خيل

(١۴) ۾ پشاوري جي قاضي خيل ۾ قاضي محمد حسن جو تفصيلي احوال ڏنل آهي. -سنڌيڪار

www.sindhsalamat.com books.sindhsalamat.com

(٢٨)

درگاهہ شاهہ خيرالدين:

پراڻي سکر ۾ آسماني رنگ جي قبي سان مشهور درگاهہ آهي. گزيٽيئر ضلع سکر ۾ سمت، بمبئي ١٩١٩ع ۾، لکيل آهي تہ، سکر جي قاضي وٽ هڪ قلمي ڪتاب ڏٺو ويو، جنهن ۾ لکيل هو تہ شاهہ خيرالدين ١٤٩٢ع /٨٩٨ هہ ۾ پيدا ٿيو. جوانيءَ وارو دور ديني علم سکڻ لاءِ بغداد ۾ گذاريائين. پوءِ سنڌ هليو آيو. ڪو وقت بلڙيءَ ۾ رهي وري سکر اچي وسايائين.

ڪيتري عرصي کان پوءِ بلڙيءَ مان سکر اچڻ ٿيس، جتي وفات ٿائين هو. اهڙيءَ ريت هڪ روحاني خاندان هتي سنڌ ۾ باقي رهيو. ١٧٦٠ع /١١٧٤هہ ۾ هن جي اولاد مان هڪ شخص اهو قبو مزار سميت جوڙايو.

هن ڪتاب جي خطي نسخي ۾ ڄاڻايل آهي تہ هيءُ قبو اندران رنگين ڪاشيءَ سان سينگاريل هو، ٻاهران اڇو سائو رنگ هيس. آثار قديمہ جي رپورٽ مان ظاهر ٿئي ٿو تہ هن قبي جو ٻاهريون حصو چاليهن سالن کان پوءِ معمولي سرن سان تيار ڪرايو ويو(١).

قديم سنڌ ۾ وري هيئن لکيل آهي تہ: شاهہ خيرالدين يا خيرالدين ولد احمد شاهہ پنجين پيڙهيءَ ۾ شيخ عبدالقادر جيلاني سان وڃي ملي ٿو. هيءُ ٩١١هہ ڌاري بغداد ۾ ڄائو. مڪي مديني ۾ تعليم جي تحصيل ڪيائين. ان کان پوءِ سنڌ ڏانهن آيو ۽ سکر ۾ اچي رهيو. هتي خلق جي هدايت جو شغل اختيار ڪيائين. هن جا تمام گهڻا مريد آهن.

پاڻ تاريخ ٢٧ رمضان ١٠٢٧هہ / ١٦١٧ع ۾ هيءُ جهان ڇڏيائين، سندس وفات جي تاريخ، "مرشد ڪامل طريق احمدي" مان نڪري ٿي. هن جي هڪ مجاور ميان جمال الدين ولد غلام محمد ١١٧٤هہ ۾ سندس مزار جي هاڻوڪي اڏاوت ڪرائي.(٢)

هن بزرگ جي ولادت جي تاريخ مان ٨٩٨ هہ وڌيڪ درست آهي، جيڪا هڪ قلمي ڪتاب تان ورتي وئي. جيئن مٿي ڄاڻايو ويو. باقي مرزا قليچ بيگ

---

(١) گزيٽيئر سکر، ص ٥٩. (٢) قديم سنڌ ،ص ١٧.

www.sindhsalamat.com books.sindhsalamat.com

جي لکيل تاريخ پوري نٿي بيهي، ان لاءِ وري ڪو مستند حوالو بہ موجود ڪونہ آهي.

شاهہ خير الدين بابت سنڌي ڪارجو تفصيلي نوٽ:

شاهہ خير الدين:

حديقة الاولياء ۾ هن بزرگ سان منسوب بہ سنڌي بيت آيل آهن:

نہ تون ڪعبو نہ تون قبلو، جو رهين منجهہ سجود،
جنين وڃايو وجود، تنين ڪارڻ سائر ڪنڌ تون.

کوهہ ڪريندا قبلو، جن سڃاتو سبحان،
پرين اسين پاڻ، سجدا ڪريون ڪنهن ڪي. (۱)

روايت آهي تہ شاهہ خير الدين جي مريدن مان هڪ درويش سکر جي ٻاهران جهوپڙي اڏي، مراقبي ۾ ويهي ايڏو محو ٿي ويو جو واري مٿان وري ويس. هڪ دفعي شاهہ صاحب انهيءَ درويش جي سنڀار ڪئي تہ مالڪن کيس سموري حقيقت ٻڌائي. پاڻ گهوڙي تي چڙهي فقير وٽ ويو ۽ مٿي ڏنل بيتن ۾ ٻنهي (مريد ۽ مرشد) جي پاڻ ۾ ڏي وٺ ٿي. (۲)

شاهہ خير الدين جي وفات تي لکيل قطعو هن ريت آهي:

(۱) شاهہ خير الدين بابرج شرف
مقبل درگاهہ ايزد سرمدي
سال تاريخ وصالش عقل گفت
مرشد ڪامل طريق احمدي
۱۰۲۷هہ

گنبذ جو ڪتبو

از سيد اسد الله ساقي معصومي

(مير معصوم جو پوٽو)

(۲) غلام محمد سجاده نشين،
ز سعيش بنا روضہ نو نشان
چو ساقي طلب ڪرد تاريخ آن
بگفتا خرد درگہ فيض دان
۱۱۷۳هہ-

---

(۱) حديقة الاولياء سنڌي ادبي بورڊ، ص ٦٦ جامع الفيوضات ۳۷٦-۳۲۱ جي حوالي سان.

(۲) الوحيد سنڌ آزاد نمبر، ص ٦۱ ۽ ۱۷۹. ۱٦-جون ۱۹۳٦ع.

www.sindhsalamat.com books.sindhsalamat.com

مير محراب خان بلوچ ۽ قلات جي احمدزئي خانن جو بيان:

بروهي، بلوچ قبيلي مان مشهور آهن. هنن مان مير حسن ولد مير گهرام، مير قمبر جو پنجون پوٽو ٧٠٠هه ڌاري ڌواران (ڏوڏڪي) قبيلي جي مدد سان آيو ۽ قنڌار جو حاڪم ٿيو. انهيءَ جي نسل مان قلات ۽ سوراب وغيره جا حاڪم هلندا آيا. اورنگزيب عالمگير جي زماني ١١٠٠هه تائين مير احمد خان ولد مير التاز خان انهيءَ سلسلي مان اڀري باغبان ۽ خضدار جي ايراضي کان ڪرخ ۽ چڪورا تائين پنهنجي حڪمراني وڌائي ويو ۽ مستونگ کي به پنهنجي حڪومت سان ملائي ڇڏيائين. اورنگزيب دهلي جي سلطنت، ڪلهوڙن جي حڪومت ۽ شاهه حسين هوتڪ افغان جي حڪومت، جيڪا ڪوئيٽه تائين هئي، هڪ ننڍي امارت ۾ تبديل ڪئي، جنهن جو مرڪز قلات ۾ هو. احمد خان جنهن کان پوءِ قلات جي حاڪمن جو خانوادو احمد زئي سڏجڻ ۾ آيو، ٽيهن سالن تائين حاڪم رهيو، جڏهن پاڻ ١١٢٨هه ۾ فوت ٿيو ته هن جو پٽ محراب خان گاديءَ تي ويٺو. ١١٣٠هه ۾ ميان نور محمد ڪلهوڙو ۽ سندس ڀاءُ ميان دائود خان سنڌ مان ڀڄا ته شهزادي معزالدين انهن لاءِ محراب خان کي نياپو ڏياري موڪليو، ته انهن کي خراسان وڃڻ جي اجازت نه ڏني وڃي. معزالدين تڏهن ملتان جو حڪمران هو.

محراب خان ڪلهوڙن کي خراسان وڃڻ کان روڪيو ته ڪرخ ۽ چڪو واري موري لڪ وٽ هنن جي جنگ لڳي، جنهن ۾ محراب خان سخت زخمي ٿي پيو ۽ ٽن ڏينهن کان پوءِ فوت ٿي ويو.(١) هن جا پٽ اڃا ننڍا هئا، ان ڪري سندس ڀائٽيو مير سمندر خان گاديءَ تي ويٺو. ان کان پوءِ مير احمد خان ولد محراب خان حڪومت جي واڳ ورتي. هيءُ بروهي اميرن ۽ احمدزئين جو سلسلو گهڻو وقت قلات ۾ هلندو آيو، جنهن مان مير نصير خان، احمد شاهه ابدالي جو همعصر مشهور شخصيت ٿي گذريو آهي، جنهن جو ذڪر تعليق نمبر ٣ ۾ ڏسڻ کپي. هتي انهيءَ خاندان جو شجرو ڏجي ٿو.

---

(١) تاريخ بلوچستان ازهيتورام ٢٦٩. تاريخ آخوند محمد صديق ۽ تاريخ سنڌ مولانا مهر ص ١-٣٦٠.

www.sindhsalamat.com books.sindhsalamat.com

لاڳاپيل صفحو 462

خاندان خانان قلات

1. مير حسن پٽ مير گهرام پٽ مير ابراهيم پٽ مير زرڪ بن مير زهرا پٽ مير قنبر بروهي بلوچ، 2. مير سنجر پٽ مير حسن، 3. مير ملوڪ پٽ مير سنجر، 4. مير قنبر پٽ مير ملوڪ، 5. مير احمد پٽ مير قنبر، 6. مير سورو پٽ مير احمد، 7. مير قيصر پٽ مير سورو، 8. مير احمد پٽ مير قيصر، 9. مير التاز پٽ مير احمد (وڏو وارث التا زئي) 10. مير ڪيجي پٽ مير التاز، 11. مير التاز پٽ مير ڪيجي، 12. مير احمد خان پٽ مير التاز (وڏو وارث احمدزئي)

حڪمراني: 1100هه

وفات: 1128هه

(13) مير محراب خان مرحوم

1130هه

مير قنبر

(14) مير سمندر خان (حڪمراني: 1130هه کان 1135هه تائين)

(15) مير احمد خان، سمندر خان کان پوءِ جو حڪمران 1140هه

عبدالله خان هٿان قتل ٿيو.

(16) مير عبدالله خان، حڪمراني بعد 1140هه ۾ خانپور جي جنگ دوران قتل ٿيو.

سجع مهروي: حاڪم وقت ظل سبحاني،

عبدالله خان سڪندر ثاني

(17) مير محبت خان

دؤر حڪومت 1143 کان 1164هه

قندهار غمل ۾ وفات ڪيائين

مير التاز خان

قندهار ۾ مير نصير خان هٿان قتل ٿيو

1162هه

(خاندان جو وڏو وارث)

(18) مير نصير خان

1164هه پڳدار، وفات: 1208هه

سجع مهر: چو لطف خدا دستگير منست

محمد براعداء نصير منست

(21) شهنواز خان پٽ احمد يار (محراب II کان پوءِ)

ڪجهه ڏينهن خان قلات جي قيد ۾ رهيو، قيد ۾ فوت ٿي ويو.

(19) مير محمود اول

ڄم: 1201هه

پڳدار: 1208هه وفات: 1232هه

زينت

مراد خاتون

مصطفيٰ خان

قتل ٿيو: محمد رحيم ياءَ جي هٿان

محمد رحيم خان

(پيڻ زينت جي هٿان قتل ٿيو)

(20) مير محراب خان II

پڳدار: 1232هه، شهادت: 5 رمضان 1255هه

سجع مهرش: گلي از گلشن محمدو محراب 1228هه

مير اعظم خان

(22) مير نصير خان II، پڳدار: 1257هه، عمر 35 سال،

وفات: 9 شوال 1273هه حڪومت 16 سال

مير خداداد خان

پيدائش: 1225هه، پڳدار شوال 1273هه

1309هه ۾ حڪومت ڇڏيائين

دين و دنيا مراديا داست

شاهنواز خان

مير اعظم خان

بهرام خان

(24) مير محمود خان II

پڳدار: 1310هه

وفات: 1931ع

محمد خان

دوران خان

مير دوست خان

ورتل: تاريخ بلوچستان، ليکڪ: هتورام 177، حوالو تاريخ آخوند محمد صديق ۾ ص 95، ڪانپور. سنڌ ۽ افغانستان ۾ انگريز لشڪر جا ڪارناما از: گيو. ايڊيٽر ٽائمز رسالو، بمبئي ڇاپو 1843، ص 206.

www.sindhsalamat.com books.sindhsalamat.com

(٣٠)
ڪيول- Campbell:

ڪئمپبيل، جيڪو افغانستان جي تاريخ ۾ ڪيول جي نالي سان مشهور آهي، هڪ انگريز عملدار هو. هن بابت جي ٽي وين پنهنجي روزنامچي غزني ۽ ڪابل (ڇپايل ١٨٤٠ع لنڊن) ۾ لکي ٿو ته، آءُ ١٨٤٠ع ۾ هن سان مليو هيس، جنهن پاڻ پنهنجو داستان مون کي ٻڌايو هو ته، آءُ ١٨٣٣ع ڌاري شاهه شجاع سان گڏجي لڏياڻي مان نڪتس. مون کي لشڪر جي هڪ دستي ۽ توب سان ڪوتلير مقرر ڪيو ويو. اسان جڏهن اتان سنڌ ۾ آياسين ته حيدرآبادي ميرن جو وڪيل ڪاظم علي شاهه ڇهن ميلن جي مفاصلي تي ڪمپوروٽ اسان سان ملڻ لاءِ آيو. هن پنجاهه هزار رپيا روڪ، ڇهه گهوڙا، ڪي ترارين ۽ ٻه تنبو سوکڙي طور شاهه شجاع کي پيش ڪيا.

ان کان پوءِ اسان شڪارپور پهتاسين، جتي ڏهه مهينا اسان جو رهڻ ٿيو. ڏهن مهينن کان پوءِ راجا رنجيت هڪ لک رپيا شاهه شجاع کي اُماڻيا. سنڌ جي ميرن سان، شڪارپور کان ٻارهن ميل پرتي (ڪرڙيءَ ۾)، شاهه شجاع جي جنگ لڳي، جنهن ۾ ڪاظم علي شاهه ۽ ٻيا امير قتل ٿي ويا. شاهه شجاع کي اتان ٻه توبون هٿ لڳيون.

پڇاڙيءَ ۾ شاهه شجاع سنڌ جي ميرن سان صلح ڪيو ۽ خان قلات جي مدد سان هو قلات کان قنڌار پهتو، جتي امير دوست محمد خان ٻن مهينن جي گهيري کان پوءِ سانس جنگ جوتي، جنهن ۾ ويهه هزار سوار پنج هزار پيادا ۽ ارڙهن توبون هيون.

جنگ جي پهرين ڏينهن محمد اڪبر خان ولد امير دوست محمد خان ٻارهن هزار لشڪر ۽ چار توبون آڻي مقابلو ڪيو. شاهه شجاع ڪيول کي لشڪر جون ٻه بٽالين ۽ چار توبون ڏئي موڪليو. جڏهن هڪ توب انهيءَ جنگ ۾ ڦاٽي پئي ته جنگ بند ڪئي وئي، ٻئي ڏينهن امير دوست محمد خان وري ميدان ۾ آيو ته شاهه شجاع سمندر خان ۽ جهانداد خان کي ٻارهن هزار لشڪر سان اُماڻيو. هوڏانهن

www.sindhsalamat.com books.sindhsalamat.com

ڪيول بہ ين ٻتالين سان انهن جي مدد لاءِ آيو. شاهہ شجاع پاڻ هاٿيءَ تي چڙهي ميدان تي آيو ۽ چپاءُ چپاءُ (ٻچ ٻچان) ڪندو رهيو. پر جڏهن ڏٺائين تہ لشڪر شڪست کائي چڪو آهي تہ پويان پير ڪري وٺي ڀڳو! هيءُ ۱۲۴۹هہ جي ڳالهہ آهي.

ڪيول هن جنگ ۾ سخت زخمي ٿي پيو. ڪيس مهردل خان واري لشڪر مان هڪ سوار مير اڪبر نالي سڄاڻي ورتو ۽ پنهنجي گهر ڪٺي آيس، جتي سندس ملم پٽي ڪيائين. هيءُ جڏهن نيڪ ٿيو تہ اهو سوار هن کي امير دوست محمد خان وٽ وٺي ويو، جتي مهردل خان، جبار خان نواب ۽ مرزا عبدالسميع خان بہ اڳي ويا. امير دوست محمد خان هن کي پنهنجي ملازمت ۾ رکيو ۽ ڪيس هاٿيءَ تي چاڙهي ڪابل موڪليائين، جتي هيءُ چار سو رپين جي پگهار تي توبخاني جو عملدار مقرر ٿيو(۱). هيءُ هو افغانستان ۾ ڪيول جو پنهنجي زباني اوائلي احوال! ٻئي طرف فيض محمد پڻ چوي ٿو تہ ان موقعي تي امير دوست محمد خان جي پٽ محمد افضل خان هن کي قيد ڪيو هو(۲).

ڪيول ان کان پوءِ مسلمان ٿيو ۽ ڪابل ۾ وڏو نالو ڪڍيائين، ايتري قدر جو ماڻهو هن کي امير دوست محمد خان جي وڏن ڪارنامن مان شمار ٿي ڪيو، ڇو تہ هيءُ ان جي ني عقلمندي سان ناميارو ٿيو هو. حميد ڪشميري هن بابت انگريزن جي زباني چوي ٿو:

"اسان ماڻهن سان گهٽي ڪيڏ ڪئي،
پر ڪنهن جي بہ هٿان ڪونہ هارايوسين.
امير دوست محمد خان وڏو داءُ هٽي،
ڪيول جهڙي همراهہ کي هٿ ڪري ورتو.
پڇاڙيءَ ۾ ان کي مسلمان ڪيو ويو،
جيڪو هڪ وڏو جادوگري وارو ڪم هو!!"

ڪيول کي اسلام ۾ داخل ڪري مٿس شير محمد خان نالو رکيو ويو. هن امير دوست محمد خان جي لشڪر کي يورپ جي اصول مطابق تربيت ڏئي تيار

(۱) انهيءِ روزنامچي کان علاوه ائٽڪ نسن پڻ "افغانستان تي لشڪر ڪشي" ۾ ص ۵۴ تي ڪيول جي بهادري ۽ گرفتاري بابت لکيو آهي، اهو هن کي انگريز ۽ هندستاني نسل مان ظاهر ڪري ٿو. موهن لال بہ هن بابت لکيو آهي. ڏسو حيات امير ۱-۱۶۲.

(۲) سراج ۱-۱۲۳.

www.sindhsalamat.com books.sindhsalamat.com

ڪيو، امير دوست محمد خان جو هن تي وڏو اعتبار ۽ راضپو هو. هيءُ نرالي وضع وارو شخص هو. ١٨٣٩ع ۾ جڏهن انگريزن جي لشڪر غزني مان اچي ڪابل تي چڙهائي ڪئي تہ هيءُ تڏهن امير دوست محمد خان جي لشڪر ۾ وڏي عهدي تي هو. امير هن کي انگريزن جي لشڪر سان مقابلي ڪرڻ جو حڪم ڏنو، پر هن امير کي ٻڌايو تہ آءُ شاهہ شجاع جو نمڪ کائي چڪو آهيان، ان ڪري ان جي خلاف جنگ ڪرڻ نٿو چاهيان. ياد رهي تہ شاهہ شجاع پاڻ انگريزن سان انهيءَ جنگ ۾ شامل هو(١).

ساڳي سال امير دوست محمد خان ڪابل کان بخارا ڏانهن ڀڄي ويو ۽ شاهہ شجاع اچي ڪابل جي تخت تي ويٺو. تڏهن ڪيول ٻين سان گڏ هو ۽ هڪ خاص ريجمينٽ، جيڪا شاهي محافظ جي حيثيت ۾ هئي، تنهن جي اڳواڻي تي ڪيائين.

٢-نومبر ١٨٤١ع ۾ افغاني غازين اليگزينڊر برنس کي گهيري ۾ آندو تہ اها ريجمينٽ اُنهن جي مدد لاءِ موڪلي وئي، پر سڄي ريجمينٽ غازين جي حملي کان تباهہ ٿي وئي ۽ ان جا هٿيار بہ لٽجي ويا.(٢) ڪيول انهيءَ شديد حملي مان بچي ويو ۽ جيئن تہ مسلمان ٿي چڪو هو، ان ڪري غازين کيس قتل نہ ڪيو ۽ هيءُ ڪابل ۾ رهجي ويو. وري جڏهن امير دوست محمد خان واپس اچي سلطنت جي تخت تي ويٺو تہ ڪيول هن وٽ ويو. ائين ٿو معلوم ٿئي، جڻ تہ شير محمد خان عرف ڪيول ڪابل کان افغانستان جي اتراهين علائقي ڏانهن هليو ويو، جتي ڪيئي سال بلخ ۾ امير دوست محمد خان جي لشڪر جو عملدار هو ۽ افضل خان امير دوست محمد خان جي خدمت ۾ هو، جنهن جي اتي حڪمراني هئي. هن باري ۾ امير عبدالرحمان خان لکي ٿو:

"آءُ نون(٩) ورهين جو هئس تہ ١٢٦٨هہ ۾ منهنجي والد جي لشڪر جو سربراهہ شير محمد خان (انگريز) هو، جنهن جو مسلمان ٿيڻ کان اڳ ڪيول نالو هو. جڏهن مسلمان ٿيو تہ مٽس شير محمد خان نالو رکيو ويو. هيءُ فوجي انتظام ۾ ڏاڍو هوشيار ۽ بهادر هو. بلخ جي لشڪر تي، جنهن ۾ پندرهن هزار فوج رسالي، پلٽڻ ۽ توبن سميت هئي، ان جي مٿان مقرر ٿيل هو. انهيءَ حساب سان

(١) اڪبرنامہ ٧٠.
(٢) حيات امر ١-٤٠٧.

www.sindhsalamat.com books.sindhsalamat.com

منهنجي والد جي سموري فوج ٽيهه هزار پنج سو تائين هئي، جنهن مان پنج سو پندرهن هزار فوج جنرل شير محمد خان جي سنڀال ۾ هئي. هيءُ فوجي منتظم هئڻ سان گڏ بهترين معالج به هو.

هڪ دفعي هن منهنجي پيءُ کي چيو ته مان فوجي علم مان چڱيءَ طرح واقف ۽ ماهر آهيان. اهڙيءَ ريت جراحي (وڍ ٽڪ) ۾ به مهارت اٿم. جيڪڏهن اوهان شهزادي عبدالرحمان کي منهنجي حوالي ڪندا ته مان کيس تربيت ڏيڻ لاءِ تيار آهيان. سندس چوڻ تي مون کي والد صاحب وٽس وڃڻ جي اجازت ڏني. ٿوري وقت کان پوءِ آءُ ڪانئس جراحي ۽ هٿيارن هلائڻ جو ڪم سکي پڙ ٿيس(١).

شير محمد خان (ڪيول) بابت جيڪڏهن امير عبدالرحمان جي شهادت ڏيان ۾ رکي اندازو لڳائجي ته امير عبدالرحمان ١٢٦٨هه ۾ (٩) نون ڪان ٽن سالن تائين تربيت ورتي. ان موجب ١٢٧١هه تائين سندس موجودگيءَ جو پتو پوي ٿو."

ساڳيو امير اڳتي لکي ٿو ته "شير محمد خان تخته پل وٽ وفات ڪري ويو، ته منهنجي والد مون کي سندس جاءِ تي مقرر ڪيو." ان لکٽيءَ مطابق اها پڪ ٿئي ٿي ته شير محمد خان (ڪيول) ١٢٧٥هه ۾ گذاري ويو هوندو. هيءُ شخص (ڪيول) انگريزي استعمار جو مخفي ڪارڪن هو، جيڪو پهريان شاهه شجاع جي مدد سان ان جي فوجي تنظيم لاءِ مقرر ٿيل هو. جيستائين امير دوست محمد خان انگريزي استعمار خلاف لڙندو رهيو، هيءُ پنهنجي قوم لاءِ ڪم ڪندو آيو ۽ جڏهن شاهه شجاع سان گڏ انگريزي فوج تي چڙهائي ڪرڻ لاءِ هن کي حڪم مليو ته نهڪار ڪيائين. ان کان پوءِ به افغانستان جي اندرائين علائقن ۾ امير دوست محمد خان جي لشڪر جي سنڀال ڪندو آيو ۽ روسي خطرن جي خبرداري لاءِ به نظرداري ڪرڻ لڳو، جيڪا ڳالهه هندستان جي انگريز حڪومت لاءِ وڏي فائدي واري هئي.

*

(١) پندنامه ص ۴.

www.sindhsalamat.com books.sindhsalamat.com

(٣١)
برنس :Sir Alexander Burnes

جيمس برنس جو پٽ ١٦-مئي ١٨٠٥ع ۾ پيدا ٿيو. تعليم کان پوءِ سورهن ورهين جي عمر ۾ اوير هندستان جي فوجي ملازمت ۾ داخل ٿيو. ١٨٢٣ع ڌاري سورت (هندستان) ۾ سندس اچڻ ٿيو، جتان ١٨٢٥ع ۾ ڪڇ جي علائقي ڏانهن بدلي ٿي ويو.

١٨٣٠ع ۾ هن کي رنجيت سنگهه ڏانهن کي گهوڙا سوکڙي طور پهچائڻ لاءِ لاهور موڪليو ويو. ١٨٣٢ع ۾ هيءُ سنڌ علائقي جي جاچ پڙتال لاءِ مقرر ٿيو ۽ هندستان جي انگريز حڪومت جي حڪم موجب اتر هند، افغانستان ۽ بخارا جي سفر تي روانو ٿيو.

١٨٣٣ع کان ١٨٣٥ع تائين هيءُ انگلنڊ ۾ هو. جڏهن واپس هندستان ۾ آيو ته حيدرآباد ۾ اچي سنڌ جي ميرن سان سنڌو ندي جي ماپ ۽ جاچ لاءِ صلاح مصلحت ڪيائين ۽ انهيءَ ڪم ۾ ڪامياب ٿيو.

١٨٣٦ع ۾ هيءُ ظاهري طرح هڪ واپاري وفد جي سربراهه جي حيثيت ۾، پر اندروني طور روسي سازشن جاچڻ لاءِ امير دوست محمد خان وٽ ويو. هن سفارش ڪئي ته امير دوست محمد خان جي سياسي مدد ڪرڻ گهرجي ته هي ڪارائتو ثابت ٿيندو. پر انگريز حڪومت اها ڳالهه ڪانه مڃي، جو ته هيءُ ڪنهن به حالت ۾ شاهه شجاع کي طاقتور بڻائڻ لاءِ تياريون ڪندا ٿي رهيا.

برنس کي پوءِ سنڌ ۽ بلوچستان ۾ انگريزن جي فوج جي راهه هموار ڪرڻ لاءِ موڪليو ويو. ان کان پوءِ هيءُ سياسي نمائندي جي حيثيت سان ڪابل ۾ سرمئنڪناٽن وٽ مقرر ٿيو. کيس نائٽ جو لقب مليو. هي ليفٽيننٽ ڪرنل جي عهدي سان اتي ٻه سال رهيو. اوچتو ماڻهن جي ميڙ مٿانس حملو ڪري ڏنو، جنهن ۾ تاريخ ٢- نومبر ١٨٤١ع ڌاري ڪابل ۾ قتل ٿي ويو.

برنس ايران، افغانستان ۾ ڪتابن جو مطالعو ڪندو رهيو ۽ ڪيئي ڪتاب لکيا هيائين، جنهن مان سندس بصارت ۽ سياسي مهارت ظاهر ٿئي ٿي. هن بخارا جو سفرنامو لکيو ۽ ڪابل جون يادگيريون پڻ قلمبند ڪيائين. افغانستان بابت هن جيڪي احوال لکيا آهن، اهي وڌيڪ دلچسپي وارا لڳن ٿا.

www.sindhsalamat.com books.sindhsalamat.com

(٣٢)
رابرٽ ليچ Robert Leech:

هيءُ نهايت ڪارائتو انگريزي عملدار هو سنڌ ۽ افغانستان ۾ هن ١٨٣٠ع تائين درياهي رستن ۽ سنڌ افغانستان جي وچ تي آيل لڪن ۾ وڏا ڪارناما سرانجام ڏنا.

هيءُ به هڪ تجارتي وفد جي بهاني سياسي جاچ لاءِ ١٨٣٦ع کان ١٨٣٨ع تائين ايسٽ انڊيا ڪمپني پاران افغانستان ڏانهن موڪليل هو. اتي وڃي هن اليگزينڊر برنس ۽ لارڊ ووڊ جي مدد ڪئي.

برنس ڪابل جي يادگيرين (ڇپايل ١٨٤٢ع لنڊن) ۾ ص١٠١ تي لکي ٿو: "ليفٽيننٽ ليچ شروعات ۾ سنڌ جي درياهي رستن ۽ واٽ تي ايندڙ لڪن جي جاچ ڪري ڪافي ڄاڻ هٿ ڪئي."

منشي عطا محمد جي ڳالهين مان خبر پوي ٿي ته ليچ امير دوست محمد خان سان مذاڪرات ختم ڪرڻ کان پوءِ ساٿس گڏجي قنڌار ۾ آيو ۽ سندس ڀائرن سان ڳالهيون هلايائين، جتان ڪيترن سردارن کي اغوا ڪيائين. ان کان پوءِ قلات ۾ اچي ساڳيا ڪم مير محراب خان جي دربار ۾ ڪري چڪو!

هيءُ جڏهن قلات ۾ هو، تڏهن پنهنجي يادگيرين تي هڪ ڪتاب 'تاريخ قلات' جي نالي قلمبند ڪيو هئائين.(١)

*

(١) تاريخ سنڌ، مولانا مهر ١-٣٨٨.

www.sindhsalamat.com books.sindhsalamat.com

(٣٣)
پاٽنجر Pottinger:

انهيءَ ناليءَ سان بہ انگريز سنڌ ۾ افغانستان جي تاريخ ۾ ساريل آهن. اُهي ٻئي انگريزي استعمار لاءِ ١٨٣٩ع ۾ وڏا ڪارناما ڪري چڪا هئا.

١- ايلبرڊ پاٽنجر Eldered Pottinger (١٨١١ع/١٨٤٣ع) ١٢-آگسٽ ١٨١١ع ۾ ڄائو. تعليم کان پوءِ فوجي نوڪري سانگي بمبئي جي توبخاني ۾ ڀرتي ٿي هندستان ويو.

١٨٢٧ع ۾ پنهنجي چاچي هينري پاٽنجر جي مددگار جي حيثيت ۾ سنڌ جي سياسي معاملن لاءِ ناظر مقرر ٿيو. ١٨٣٧ع ۾ ڪيس وچ اوپر ڏانهن اُماڻيو ويو. اٿين گهمندو ڦرندو پيچاڙيءَ ۾ ڪابل ۾ گهوڙن جو سوداگر ٿي آيو: پوءِ روحاني بزرگ (شعبدي باز) بڻجي، ١٨٣٧ع ڌاري هرات ويو. انهيءَ زماني ۾ ايران جي قاچاري حڪمران ١٨٣٧ع کان ١٨٣٨ع تائين هرات شهر کي گهيري ۾ آندو، پاٽنجر انهيءَ سموري عرصي ۾ شهرين جي مدد ۾ رڌل رهيو ۽ هرات جي بچاءَ لاءِ وڏا ڪارناما سرانجام ڏنائين، جنهن موجب هندستان جي انگريز حڪومت پاران هرات ۾ سياسي نمائندو مقرر ٿيو.

١٨٤١ع ۾ جڏهن افغان جي پهرين جنگ اوج تي هئي، پاٽنجر ڪابل جي اتر ڪوهستان ۾ ڪم ڪندو رهيو. ۾ چاريڪار ۽ ڪابل جي ماڻهن جي شورش وقت اتان ڀڄي جند ڇڏايائين. انگريزي لشڪر جي سربراهن جڏهن پاٽنجر جي صلاح جي خلاف افغاني قوم پرستن اڳيان هٿيار ڦٽا ڪيا تہ پاٽنجر ٻن ماڻهن سان وزير محمد اڪبر خان وٽ يرغمال طور موجود هو ۽ نو(٩) مهينا نظربندي ۾ رهيو. آخر ١٨٤٢ع ڌاري سيپٽمبر مهيني ۾ جنرل پالڪ ڪيس اچي اتان ڇڏايو.

١٨٤٢ع ۽ ٤٣ع ۾ هن کي هڪ جاچ ڪميٽي جي حوالي ڪيو ويو، جو هن افغانستان ۾ اٺويهہ لک رپيا هڪ معاهدي جي ڪوشش ۾ خرچ ڪري ڇڏيا هئا. پر انهيءَ مان آزاد ٿي ويو، ان کان پوءِ هيءُ پنهنجي چاچي سان ملڻ لاءِ چين ويو ۽ ١٥- نومبر ١٨٤٣ع ڌاري هانگ ڪانگ ۾ فوت ٿيو. (بايو گرافي هند -٣٤١.)

www.sindhsalamat.com books.sindhsalamat.com

سر هنري پاٽنجر Sir Henry Pottinger (١٧٨٩-١٨٥٦ع) ولد ڪروين پاٽنجر ٣-آڪٽوبر ١٧٨٩ع ۾ پيدا ٿيو. بيلفاسٽ ۾ تعليم پوري ڪري هندستان جي بحري فوج ۾ آيو. ١٨٠٦ع ڌاري بمبئي جي لشڪر ۾ شامل ٿيو.

١٨٠٨ع ۾ انگريزن سنڌ ڏانهن جيڪو وفد موڪليو، هيءُ ان ۾ موجود هو. ١٨١٠ع ۾ هيءُ قلات، نوشڪي ۽ اصفهان، شيراز تائين ويو، اتان بغداد ۽ بصري کان ٿيندو وري بمبئي ۾ آيو. تنهن کان پوءِ ڪڇ ۽ پوني ۾ ليفٽيننٽ ڪرنل ٿيو. ١٨٢٩ع ۾ وري هن کي سنڌ ڏانهن موڪليو ويو. ١٨٣١ع ۾ سياسي نمائندو مقرر ٿيو. افغان جي پهرين جنگ ۾ وڏيون خدمتون سرانجام ڏنائين. اپريل ١٨٤٠ع کان پوءِ ميجر جنرل جي عهدي تي ترقي ڪيائين.

١٨٤١ع ۾ هن کي هندستان مان چين ڏانهن سفير ڪري موڪليو ويو، جتي نالڪنگ جي صلح جو معاهدو ڪيائين. ١٨٤٢ع ۾ هانگ ڪانگ جو گورنر جنرل ٿيو. ١٨٤٣ع کان ١٨٤٤ع تائين ڪونسل جو ميمبر ٿيو. ان کان پوءِ ١٨٤٧ع تائين راس امبر جو ۽ ١٨٤٨ع کان ١٨٥٤ع تائين مدراس جو گورنر رهيو. تاريخ ١٨- مارچ ١٨٥٦ع ۾ وفات ڪيائين. هن سنڌ ۽ بلوچستان جي سير سفر بابت ڪتاب لکيو هو، جيڪو سنڌي ادبي بورڊ طرفان ڇپجي چڪو آهي.

(بايوگرافي هند- ٣٤١.)

*

www.sindhsalamat.com books.sindhsalamat.com

لارڊ آڪلينڊ (١٧٨٤ع- ١٨٤٩ع):

هندستان جو گورنر جنرل، ارل جارج ايڊن آڪلينڊ، لارڊ آڪلينڊ جو پيو نمبر پٽ، ٢٥ آگسٽ ١٧٨٤ع تي ڄائو. ڪرائيسٽ چرچ آڪسفورڊ ۾ پڙهيو. ١٨٠٩ع ۾ عدالت جي وڪيلن جي جماعت ۾ شريڪ ٿيو. ١٨٣٤ع ۾ بحريہ جو لارڊ ۽ ٤-اپريل ١٨٣٦ع ۾ هندستان جو گورنر جنرل ٿيو. ١٨٣٦ع-١٨٣٧ع ۾ برنس کي هڪ وفد سان ڪابل موڪليائين تہ جيئن هو اتي روسي سفير ويڪويچ بابت، جيڪو ڪابل ۾ امير دوست محمد خان وٽ آيل هو، جاچ ڪري.

ان ڪان پوءِ هن انگريز حڪومت جي حڪم تي اها ڪوشش ڪئي تہ جيئن امير دوست محمد خان کي ڪابل جي تخت تان لاهي ڇڏي ۽ سندس جاءِ تي شاهہ شجاع کي آڻي ويهاري. ان مقصد لاءِ ١-آڪٽوبر ١٨٣٨ع ۾ افغانستان تي چڙهائي جو اعلان ڪيائين. انهيءَ نتيجي ۾ امير دوست محمد خان ميدان ڇڏيو ۽ شاهہ شجاع اچي تخت والاريو، جنهن آڪلينڊ جي حمايت سان ١٨٤١ع تائين حڪومت هلائي. پر شاهہ شجاع ۽ انگريزن لاءِ افغانستان جي ماڻهن ۾ نفرت هئي، ان ڪري اتي وڳوڙ پيدا ٿيندا ويا ۽ افغانن ٢-نومبر ١٨٤١ع ۾ برنس کي قتل ڪري ڇڏيو. تنهن ڪان پوءِ مئڪناٽن کي تاريخ ٢٣-ڊسمبر ١٨٤١ع تي ماريو ويو. انهيءَ صورتحال سبب انگريزن جو تمام گهڻو لشڪر ڪابل ۾ تباهہ ٿيو ۽ هيءُ خيبر طرف وريا. جڏهن وري ڪابل تي قبضو ٿيو تہ لارڊ آڪلينڊ کي سندس خدمتن عيوض ١٨٣٩ع ۾ ارل جي لقب سان نوازيو ويو، پر هيءُ ١٢-مارچ ١٨٤٢ع ۾ هندستان ڇڏي آيو. سندس حڪمراني جو گهڻو عرصو هندستان ۾ افغان جنگ جي مسئلن نبيرڻ ۾ گذريو. آخر ١-جنوري ١٨٤٩ع ۾ دنيا ڇڏيائين. (بايو گرافي هند-٢).

جنرل فين ١٧٧٨ع - ١٨٤٠ع

جنرل سر هينري فين ٢٦-نومبر ١٧٧٨ع ۾ ڄائو. ١٧٩٢ع تائين تعليم وٺندو رهيو. ١٧٩٧ع ۾ ليفٽيننٽ ڪرنل ٿيو ۽ ڪيس جارج ٽئين جي خدمت ۾

www.sindhsalamat.com books.sindhsalamat.com

رکيو ويو. ان کان پوءِ فوج جي مختلف عهدن تي رهندو آيو ۽ جنگين ۾ بهرو ورتائين. آخر وڃي ليفٽيننٽ جنرل ٿيو.

١٨٣٥ع کان ١٨٣٩ع تائين هندستان ۾ ڪمانڊر انچيف ٿي رهيو. هن افغان جي پهرين جنگ دوران آڪلينڊ جي جنگي منصوبي تي اعتراض ڪيو ۽ پنهنجي عهدي تان استعيفيٰ ڏيڻ لاءِ به تيار ٿيو، پر اها قبول نه ٿي. آخر ١٨٣٩ع ۾ استعيفيٰ ڏئي ويو. تاريخ ٢٤-مارچ ١٨٤٠ع ۾ فوت ٿي ويو.

جان ڪين (١٧٨١ع - ١٨٤٤ع)

بارون جان ڪين ٦-فيبروري ١٧٨١ع ۾ پيدا ٿيو. ١٧٩٩ع ۾ چوٿيتالهين رجمينٽ مان لارڊ ڪيون جي مددگاري لاءِ مصر ويو. ١٨٠٩ع ۾ مارٽينق واري جنگ دوران رجمينٽ نمبر تيرهن جي اڳواڻي ڪيائين. ان کان پوءِ ١٨١٣ع تائين هندستان ۾ فوجي خدمتن تي مامور رهيو.

١٨١٤ع ۾ لشڪر جو ڪمانڊر انچيف ٿيو. ١٨٣٨ع ۾ بمبئي جي لشڪر جي جنرل فين جي قيادت ۾ اڳواڻي ڪيائين ۽ سنڌ ۾ آيو. هتي بنگال ۽ بمبئي جي فوج جي اڳواڻ جي حيثيت سان افغانستان تي حملو ڪيائين، جنهن ۾ ڪوئيٽه ۽ قنڌار تي قبضو ڪري ٢٣ جولاءِ ١٨٣٩ع تي غزني ورتائين. تڏهن جنرل ڪين جو ماتحت هو. ٧ آگسٽ ١٨٣٩ع ڌاري ڪابل تي سندس قبضو ٿيو. ١٨٣٩ع ۾ جنرل ڪين لاهور کان انگلينڊ هليو ويو. هن کي ڊسمبر ١٨٣٩ع ۾ بارون غزني جو خطاب مليو. پاڻ ٢٦ آگسٽ ١٨٤٤ع ۾ وفات ڪيائين.

(بايو گرافي هند، ٢٣١.)

*

www.sindhsalamat.com books.sindhsalamat.com

(٣٥)

مئڪناٽن (١٧٩٣ع - ١٨٤١ع):

سر وليم ميڪناٽن ١٧٩٣ع ۾ پيدا ٿيو. تعليم کان پوءِ ١٨٠٩ع ۾ انگريزي لشڪر سان مدراس ويو. ڪيترو وقت حيدرآباد ۽ ميسور ۾ رهيو. ١٨١٤ع ۾ بنگال ۾ رهيو. تنهن کان پوءِ فورٽ وليم ڪاليج ۾ زبانداني جي ڪري ملازم ٿيو ۽ عدالت جو عهدو به ورتائين رهيو. هندستاني ۽ اسلامي قانونن متعلق ڪتاب لکيائين.

١٨٣٠ع کان ١٨٣٣ع تائين هندستان جو سفر ڪيائين ۽ لارڊ بينٽڪ گورنر جنرل سان گڏ رنجيت سنگهه سان مليو. ١٨٣٣ع کان ١٨٣٧ع تائين ديوان خاص جو سيڪريٽري رهيو. ١٨٣٧ع ۾ لارڊ آڪلينڊ سان اتر اولهه هندستان جي سفر تي آيو. ١٨٣٨ع ۾ رنجيت سنگهه ۽ شاهه شجاع واري معاهدي ۾ شريڪ ٿيو.

ڪجهه وقت کان پوءِ شاهه شجاع جي دربار ۾ پهريان سفير، پوءِ سندس وزير مقرر ٿيو. وري انڊس لشڪر سان قنڌار ۽ غزني ويو. تنهن کان پوءِ ڪابل وڃي پهتو. سياست ۾ هن لاءِ ڪيئي فوجي دشواريون هيون، تنهن هوندي به آگسٽ ١٨٣٩ع ۾ شاهه شجاع کي ٻيهر تخت تي ويهارڻ ۾ ڪامياب ٿيو. ٣-نومبر ١٨٤٠ع ۾ امير دوست محمد خان کي هٿيارن ڇڏڻ لاءِ مجبور ڪيائين، جنهن کي پوءِ هندستان موڪليو ويو. ١٨٤١ع جي سيپٽمبر مهيني ۾ هن کي بمبئي جو گورنر ڪري رکيو ويو. انهيءَ وچ ۾ افغان شورش پيدا ٿي ۽ برنس کي ٢ نومبر ١٨٤١ع تي قتل ڪيو ويو. انگريز فوج هن شورش کي منهن ڏيڻ ۾ ناڪام ٿي ويئي ۽ لشڪر سانت ۾ اچي ويو.

مئڪناٽن ١١ ڊسمبر تي افغاني سربراهن جا شرط قبول ڪيا ۽ امير دوست محمد خان جي پٽ سردار اڪبر خان سان ڳالهين ۾ شريڪ ٿيو. ان کان پوءِ ٢٣ ڊسمبر ١٨٤١ع ۾ اڪبر خان سان ملاقات دوران سندس هٿان قتل ٿي ويو. (بايو گرافي هندي ٢٦٧).

*

www.sindhsalamat.com books.sindhsalamat.com

ويلشائر (١٧٨٩ع- ١٨٦٢ع):

سر ٿامس ويلشائر ٢٤ آگسٽ ١٧٨٩ع ۾ ڄائو. تعليم حاصل ڪرڻ کان پوءِ رجمينٽ (٣٨) انٽيهن ۾ ڀرتي ٿي ڏکڻ آمريڪا، پرتگال ۽ نيدر لئنڊ ۾ برطانيا جون خدمتون سرانجام ڏيندو رهيو.

١٨٢٢ع ڌاري هن کي هندستان موڪليو ويو. ١٨٢٧ع ۾ ليفٽيننٽ ڪرنل ٿيو. افغان جي جنگ ١٨٣٩ع ۾ بمبئي لشڪر جي هڪ ڊويزن جي قيادت ڪندي ڪابل ۽ غزني ۾ لڙيو. اتان موٽندي ١٣ نومبر ١٨٣٩ع تي قلات هٿ ڪيائين ۽ K.C.B. جي عهدي تي رسيو. ١٨٤٨ع کان ١٨٦١ع تائين مختلف عهدن تي رهندو آيو. آخر ٢١ مئي ١٨٦٢ع ۾ مري ويو. (بايو گرافي هندي ٤٥٤).

سر جيمس آئوٽرام (١٨٠٣ع - ١٨٦٣ع)

هي ٢٩ جون ١٨٠٣ع ۾ پيدا ٿيو، تعليم پوري ڪري سورهن ورهين جي ڄمار ۾ هندستاني فوج ۾ آيو. بمبئي رجمينٽ ۾ ١٨٢٠ع ڌاري ايجوائنٽ ٿيو. هيءُ ورزش ۾ ماهر ۽ وڏو شڪاري هو. ١٨٢٥ع کان ١٨٣٤ع تائين ١٩١ شينهن ماريا هئائين. مختلف عهدن تي رهڻ کان پوءِ ١٨٣٨ع ۾ لارڊ ڪين وٽ آيو، بمبئي جي لِشڪر سان قنڌار، غزني ۽ ڪابل ويو.

١٨٣٩ع ۾ امير دوست محمد خان جو هندوڪش جبل تائين پيڇو ڪيائين.

١٨٣٩ع جي پڇاڙيءَ ۾ حيدرآباد سنڌ ۾ پوليٽيڪل ايجنٽ مقرر ٿيو. سنڌ جي ميرن سان سندس دوستي هئي.

سنڌ جي مسئلي تي هن جا چارلس نيپئر ۽ لارڊ ايلن سان اختلاف ٿي پيا. ميرن جي طرفداري ڪندي هندستان کان انگلنڊ تائين وڏا ڪارناما ڪيائين. آخر ليفٽيننٽ ڪرنل ٿيو.

١٨٤٥ع کان ١٨٤٧ع تائين بڙودا ۾ هو. هتي مٿس رشوت جي تهمت مڙهي

www.sindhsalamat.com books.sindhsalamat.com

ويٺي ۽ بمبئي جي حڪومت ڪيس نوڪري تان لاهي ڇڏيو. ١٨٥٦ع ۾ جڏهن رياست اوڌ کي ورتائون، تڏهن هيءُ ان جو حاڪم مقرر ٿيو.

ان کان پوءِ ايران جي جنگين ١٨٥٦ع-١٨٥٧ع ۾ شريڪ ٿيو ۽ کيس K.C.B. جو لقب مليو. ١٨٥٧ع جي بلوي ۾ ٻيري لکنو ۾ فوجي ڪارناما سرانجام ڏنائين، اتي (١٢٠) هڪ سو ويهن وڳوڙين سان منهن ڏنائين. آخر ١٨٥٨ع ڌاري لکنو تي قبضو ڪيائين.

١٨٥٨ع کان ١٨٦٠ع تائين ڪونسل جو فوجي ميمبر هو؛ جتان رٽائر ڪيائين. ١٨٦١ع ۾ کيس مختلف لقب مليا. نيٺ ١١ مارچ ١٨٦٣ع ۾ فوت ٿي ويو.

(انڊين بايوگرافي ٣٢٥).

*

www.sindhsalamat.com books.sindhsalamat.com

(٣٧)
جنرل سيل (١٧٨٢ع-١٨٤٥ع):

سر رابرٽ هينري سيل Sir Robert Henry Sale ولد ڪرنل سيل ١٩-سيپٽمبر ١٧٨٢ع ۾ پيدا ٿيو. ايلنگ ۾ پڙهيو ۽ پوءِ فوج ۾ ملازمت ڪيائين. ١٧٩٥ع ۾ مدراس ويو ۽ ميسور واري جنگ ١٧٩٨-١٧٩٩ع ۾ ٽيپوسلطان شهيد، پيچي راجا سان ۽ ٽراونڪور جي جنگين ۾ لڙيو. ان کان پوءِ ١٨٠٩ع کان ١٨١٥ع تائين جنگيون ڪندو رهيو. انهيءَ وچ ۾ (١٨١٣ع ڌاري) ميجر ٿيو. ١٨٢٤ع کان ١٨٢٦ع تائين برما جي محاذ تي رهيو. ١٨٣٨ع ۾ افغانستان جي جنگ ۾ هڪ برگيڊ جي قيادت ڪيائين، جنهن سان قنڌار، گرشڪ، غزني ۽ ڪابل تي ١٨٣٩ع ۾ چڙهايون ڪندو رهيو ۽ ميجر جنرل ۽ K.C.B. جو رتبو حاصل ڪيائين. هي جلال آباد ۽ ڪوهستان وارين جنگين ۾ به شامل رهيو. ٢ نومبر ١٨٤٠ع ۾ امير دوست محمد خان کي پروان واري جنگ ۾ شڪست ڏنائين. جڏهن افغان قبيلا انگريزن خلاف اٿي کڙا ٿيا ته ڪابل جي لڪ وٽان لنگهي ١٢-نومبر ١٨٤١ع ۾ جلال آباد پهتو، جتي گهيري ۾ آيو ۽ ٧ اپريل ١٨٤٢ع تي افغانن کي چڙوچڙ ڪيائين. ڪيس K.C.B جو رتبو مليو. پوءِ جنرل پالڪ سان گڏ ڪابل ۾ واپس آيو ۽ انگريز قيدين کي (جيڪي افغان غازين جي بند ۾ هئا) ڇڏايائين. ١٨ سيپٽمبر ١٨٤٢ع ۾ هندستان واپس آيو ۽ سپهه سالار اعليٰ سان مودڪي ۾ رهيو، جتي زخمي ٿي پيو. آخر ٢١ ڊسمبر ١٨٤٥ع ۾ مري وڃي قبر داخل ٿيو.

(انڊين بايوگرافي، ٣٧١).

www.sindhsalamat.com books.sindhsalamat.com

ليڊي سيل:

هيءَ افغان جي پهرين جنگ ۾ پنهنجي زال فلورنتيا Florentia ڪي بہ ساڻ وٺي ويو هو، جيڪا جارج وينج جي ڌيءَ هئي. ١٧٩٠ع ڪان ١٨٥٢ع تائين جيئري هئي. ١٨٠٩ع ۾ سيل سان شادي ڪئي هئائين. اها بہ افغان غازين هٿان ٻين انگريزن سان گڏ قيد ٿي هئي. آخر ١٧ سيپٽمبر ١٨٤٢ع تي آزاد ٿي. هن پنهنجو روزنامچو افغانستان جي مصيبتن جي تذڪري نالي لکيو هو، جيڪو ١٨٤٣ع ۾ شايع ٿيو، ان جو ترجمو شب خون افغان جي عنوان سان فارسي ۾ ڪابل مان ڇپيو هو. ليڊي سيل جنرل سيل جي مرڻ ڪان پوءِ هندستان جي ڪوهستاني علائقي ۾ رهي. ڪيس ساليانو پنج سو ڊالر ملندا هئا. آخر ٦ جولاءِ ١٨٥٣ع ۾ فوت ٿي وئي.

*

www.sindhsalamat.com books.sindhsalamat.com

(٣٨)

ماريوٽ (م ١٨٧٩ع):

جنرل وليم فريڊرڪ ماريوٽ، انگليند مان هندستان ۾ آيو. ١٨٣٨ع ۾ سنڌ، افغانستان وارين جنگين ۾ وڌندڙ رهيو، خاص ڪري غزني واري حملي ۾ ١٨٣٩ع ڌاري چڱو ڀرو ورتائين. ان ڪان پوءِ بمبئي جي لشڪر جي انجنيئري دستي ۾ آيو. ڪيس ڪيئي لقب ملندا رهيا. ڪڏهن سيڪريٽري ته ڪڏهن بمبئي ۾ قانوني ميمبر رهيو. پوءِ مصر ۾ انجنيئري خدمتون سرانجام ڏنائين. ڪيس C.S.I. جو لقب مليو. هيءُ ١٧ سيپٽمبر ١٨٧٩ع ۾ گذاري ويو.

(انڊين بايو گرافي، ٢٧٥).

*

(٣٩)

چارلس رابرٽ ڪريٽن (١٧٨٩-١٨٤٨ع):

برگيڊيئر جنرل چارلس رابرٽ ڪرٽين Charles Robert Curreton ١٧٨٩ع ۾ پيدا ٿيو. ڀريائين شروپ شائر جي مليشيا ۾ داخل ٿيو. اتان ١٨٠٦ع ۾ بيڙياٽي ويس ۾ پکو ۽ فوج ۾ اچي پرتي ٿيو، جنهن جي وسيلي خدمتون سرانجام ڏنائين. ١٨٢٢ع ڌاري هندستان ۾ آيو ۽ سرجان ڪين سان گڏجي افغان جي پهرين جنگ ۾ حصو ورتائين. ١٨٣٩ع ۾ غزني ۽ ڪابل جي غصب ڪرڻ ۾ هن جو وڏو هٿ هو. ١٨٤٦ع ۾ ڪيترن لقبن حاصل ڪرڻ ڪان پوءِ ايجوانٽ جنرل ٿيو. ٻيچارڙيءَ ۾ سکن جي ٻي جنگ ڌاري رام نگر ۾ ١٨٤٨ع ۾ قتل ٿي ويو.

(انڊين بايو گرافي ١٠٣)

www.sindhsalamat.com books.sindhsalamat.com

(۴۰)

سر ويلولي ڪاٽن (۱۷۸۳ع- ۱۸٦۰ع):

سر ويلولي ڪاٽن Sir Willoughly Cotton ايڊمرل راولينڊ ڪاٽن جو پٽ، ۱۷۸۳ع ڌاري دنيا ۾ آيو. تعليم کان پوءِ ۱۷۹۸ع ڌاري رگبي محافظن جي دستي ۾ آيو ۽ ڪيترن ملڪن ۾ فوجي خدمتون سرانعام ڏنيون ۱۸۲۱ع ۾ هندستان آيو ۽ برما جي پهرين جنگ ۱۸۲۵-۱۸۲٦ع ۾ برگيڊيئر طور شريڪ رهيو. ۱۸۳۰ع ۾ ميجر جنرل K.C.B ٿيو. ۱۸۲۹ع کان ۱۸۳۴ع تائين جميڪا ۾ هو. ان کان پوءِ ۱۸۳۹ع ۾ بنگالي لشڪر جي هڪ ڊويزن سان انڊس لشڪر جي اڳواڻي ڪيائين. غزني ۽ ڪابل جي جنگين ۾ به لڙندو رهيو. ۱۸۴۰ع ڌاري ليفٽيننٽ جنرل ٿيو. ۱۸۴۱ع ۾ بمبئي فوج جو سپهه سالار ٿيو. ۴ مئي ۱۸٦۰ع ۾ مري ويو.

(۴۱)

لارڊ (۱۸۰۸ - ۱۸۴۰ع):

پرسيول بارٽن لارڊ Percival Burton Lord ولد جان لارڊ ۱۸۰۸ع ۾ ڄائو. ڊبلن يونيورسٽي مان طب ۾ .M.D ڪري ۱۸۳۲ع کان پوءِ بمبئي جو مددگار سرجن ٿيو. ان کان پوءِ ۱۸۳٦ع ۾ اليگزينڊر برنس سان گڏ ڪابل ويو. ۱۸۳۷ع ۾ اتر افغانستان جي شهر قندوز تائين ويو. پڇاڙيءَ ۾ لارڊ ميڪناٽن سان اتي ۱۸۳۸ع ۾ پوليٽيڪل ايجنٽ رهيو.

خيبر جي جنگ ۱۸۳۹ع ۾ به هو، جڏهن امير دوست محمد خان اتر افغانستان ڏانهن ڀڳو، تڏهن ان جي پيڇي ڪرڻ لاءِ مقرر ٿيو. سارو سال باميان ۾ گذاريائين. جڏهن امير دوست محمد خان پروان ۾ انگريزي لشڪر سان مقابلي لاءِ آيو ته هيءُ ان چڪري ۾ ۲ نومبر ۱۸۴۰ع ۾ ڪسجي ويو. هن برنس سان گڏجي جيڪي ڪم ڪيا، تن لاءِ برنس ڪابل جي يادگيرين ۾ سندس لاءِ گهڻو ڪجهه لکيو آهي. ۱۸۴۲ع ۾ اهو ڪتاب لنڊن مان شايع ٿيو هو.

(بايو گرافي هند ۲۵۴).

www.sindhsalamat.com books.sindhsalamat.com

سردار غلام حيدر خان (۱۲۳۵ - ۱۲۷۴هـ):

هيءُ امير دوست محمد خان جو پٽ هو. ۱۲۳۵هـ ڌاري ڪابل جي اوپارين پاسي ڪتملي واري باغ ۾ پيدا ٿيو. عربي علم ادب جي تربيت ملا محمد اڪرم باجوري ۽ قاضي عبدالسلام لوگري وٽان ورتائين، پوءِ امير دوست محمد خان جو ولي عهد مقرر ٿيو. حڪومت جي ڪاروبار ۾ امير دوست محمد خان کان پوءِ وڏو هوشيار هو. ڪيترا سال پيءُ جي پاران جلال آباد ۽ غزني طرف حڪومت جو نائب رهيو. ۱۸۳۹ع ۾ جڏهن انڊس لشڪر هندستان جي برطانوي حڪومت طرفان افغانستان تي چڙهائي ڪئي، ۽ انگريزن قنڌار هٿ ڪرڻ کان پوءِ شاهه شجاع کي تخت تي ويهاريو ته هن غزني کي گهيري ۾ آندو. ان وقت غلام حيدر خان غزني جو بچاءُ ڪري رهيو هو. آخر ۲۳ جولاءِ ۱۸۳۹ع ۾ بالاحصار غزني انگريزن جي قبضي ۾ آيو ۽ غلام حيدر خان قيد ٿيو.

انهيءَ ئي سال ٽورن مهينن کان پوءِ امير دوست محمد خان پاڻ کي انگريزن جي لشڪر وٽ پيش ڪيو ۽ ڪلڪتي، انبالي تائين پنهنجن عزيزن سان ملڪ بدر ٿيو ته غلام حيدر خان پوني (بمبئي) ۾ قيد رهيو.

هنن جي پويان افغان غازين جهاد شروع ڪيو ۽ هن جو ڀاءُ سردار محمد اڪبر خان بين غازين سان گڏ ميدان ۾ آيو، جنهن انگريزن جي سفير مڪناٽن ۽ سپهه سالار برنس ۽ شاهه شجاع جي قتل کان پوءِ انگريز لشڪر کي هندستان واپس ٿيڻ تي مجبور ڪيو. مٿين ٽنهي ڄڻن جي قتل ٿي وڃڻ کان پوءِ امير دوست محمد خان، غلام حيدر خان ۽ ٻيا جيڪي ساڻن گڏ هئا، آزاد ٿي ۱۸۴۲ع ڌاري ڪابل ۾ واپس اچي ويا، جيڪي ٽن سالن تائين وطن کان پري هندستان ۾ نظربند هئا.

غلام حيدر خان ان کان پوءِ غزني ۽ جلال آباد ۾ حڪومت جو نائب رهيو، ۱۲۷۱هـ/۱۸۵۵ع ۾ پنهنجي پيءُ جي پاران جمرود ڏانهن روانو ٿيو ۽ پنجاب جي چيف ڪمشنر سرجان لارنس سان ملاقات ڪيائين، جتي انگريزن ۽ افغانن جي

www.sindhsalamat.com books.sindhsalamat.com

دوستي ۽ هڪ ٻئي جي معاملن ۾ مداخلت نه ڪرڻ جو معاهدو ٿيو، جيڪو جمرود وارو معاهدو ڪوٺجي ٿو. اهو معاهدو ۳۰ مارچ ۱۸۵۵ع تي ٿيو هو. (۱)

غلام حيدر خان پنهنجي والد امير دوست محمد خان جو ولي عهد هو. جوانيءَ ۾ جمعي ۲۱ ذوالقعد ۱۲۷۴هه تي ۳۹ ورهين جي ڄمار ۾ ڪابل ۾ وفات ڪيائين. کيس ڪابل جي ڏکڻ ۾ مزار عاشقان، عارفان ۾ دفنايو ويو (۲)

سردار غلام حيدر خان صاحب ذوق، علم دوست ۽ فارسي جو شاعر هو. هن وٽ ڪيئي بهترين قسم جا ڪتاب غزني ۾ موجود هئا، جيڪي غزني جي غصب ٿيڻ کان پوءِ انگريزن جي قبضي ۾ ويا. اهڙو بيان مسٽر بيلو به ڪيو آهي، جيڪو انگريزي جو عالم ۽ مؤرخ هو. سندس چوڻ موجب غلام حيدر خان کيس اڻ ناياب قلمي ڪتاب پشتو ۽ فارسي جا ڏنا هئا. (۳) غلام حيدر خان جي شاعري مان هڪ شعر جو سنڌي ترجمو پيش ڪجي ٿو:

خدا جا شڪرانا جو پيري جي پڇاڙيءَ ۾

مون کي تنهنجي سڄ جهڙي سونهن نئين سر جوان ڪيو.

---

(۱) افغانستان، اسلام کان پوءِ حبيبي

(۲) سراج ۲-۲۵۱.

(۳) سياحت نامه بيلو ۵۰، نسب نامه افغان، محمد عبدالسلام خان، ڇاپل رامپور، ۱۹۱۴ع.

www.sindhsalamat.com books.sindhsalamat.com

انڊس لشڪر ۽ غزني جو غصب ٿيڻ:

هن ڪتاب ۾ انگريزن طرفان افغانستان تي چڙهائي لاءِ موڪليل لشڪر جو پورو تفصيل نہ ڏنل آهي، جنهن جي پورائي لاءِ ڪي انگ اکر هيٺ ڏجن ٿا. مرزا عطا محمد پنهنجي ڪتاب ۾ سيد فدا حسين جمعدار، ترڪ سوار جي ڪتاب تاريخ افغانستان جو اقتباس ڏنو آهي، جيڪو هن لشڪر سان گڏ هو. هتي جيڪي انگ اکر ڏجن ٿا، اهي مختلف فوجي عملدارن جا آهن، جن جو لاڳاپو انگريزي لشڪر سان هو.

۱ - بينگال ڊويزن — جملي ۹۵۰۰ ڄڻا

ميجر جنرل سر ڊبليو ڪاٽن Cotton

برگيڊ پهرين - برگيڊيئر سيل Sale

جنهن سان بينگال جا ۱۳-۱٦ ۽ ۴۸ بينگالي پيادن جا دستا هئا.

برگيڊ ٻي - برگيڊيئر ناٽ Nott

جنهن سان ۳۱-۴۲ ۽ ۴۳، بينگالي پيادن جا دستا هئا.

برگيڊ ٽين - برگيڊيئر ڊيناءِ Dennif

جنهن سان ۲ ۽ ۲۷ بينگالي پيادن جا دستا هئا

برگيڊ چوٿين سوار- برگيڊيئر ٺاڪيل Thackwell

جنهن سان ۱٦ نيزي دار ۲ ۽ ۳ سوار هئا.

۲ - ڊويزن بمبئي

ليفٽيننٽ جنرل نائب سالار، سر جان ڪين J. Keane

برگيڊ پهرين - برگيڊيئر ويلشائر Will Shire

جنهن سان ۲ ملڪہ ۱۷ ۽ ۱۹ بمبئي جي پيادن جا دستا هئا.

برگيڊ ٻي- برگيڊيئر گورڊن Gordon

جنهن سان ۱-۲ ۽ ۵ بمبئي جي پيادن جا دستا هئا.

(۱) دي لور آف دي انڊس، ص ۵۰. لشڪر انڊس ميجر هيوز، ڇاپو لنڊن ۱۸۴۱ع، ص ۵.

www.sindhsalamat.com books.sindhsalamat.com

برگيڊ ٿين سوار- برگيڊيئر اسڪاٽ Scott
جنهن سان ١۴ سوارن جو دستو ۽ پوني جي سوارن جو پهريون دستو هو.
٣- رزرو لشڪر ميجر جنرل ڊنڪن Duncan جملي ۴٢۵٠ ڄڻا.
۴- لشڪر شاهه شجاع جملي ٦٠٠٠ ڄڻا.
۵- سنڌ ۾ بمبئي جو رزرو لشڪر جملي ٣٠٠٠ ڄڻا
سڄو جوڙ سنڌ جي رستي کان ٢٨٣۵٠ ڄڻا(١)
٦- شهزادي تيمور جا لشڪري- خيبر رستي کان ۴٨٠٠ ڄڻا
٧- سکن جا لشڪري خيبر رستي کان ٦٠٠٠ ڄڻا.
٨- پشاور مان سکن جو مددي لشڪر خيبر رستي کان ١۵٠٠٠ ڄڻا.
افغانستان تي چڙهائي لاءِ موڪليل لشڪر جملي ۵۴١۵٠ ڄڻا.

هن لشڪر ۾ اٺ هزار عملدار ٻارهن هزار خاص ڪارڪن (ڪيمپ فالوور) ۽ ٽيهن هزارن کان وڌيڪ اٺ به شامل هئا. (٢)

شهزادي تيمور جا لشڪري، جيڪي ليفٽيننٽ ڪرنل ويڊ Wade جي قيادت ۾ خيبر کان روانا ڪيا ٿي ويا، تنهن ۾ ١٦ توبون، ١۴٠ توبچي، ٢٠٦٩ سوار، ٨۴٠٠ پيادا، ٢۵٠ انجنيئر. (٣) جيڪو لشڪر سنڌ مان لنگهي قنڌار تي حملو ڪرڻ ويو، تنهن ۾ ۵۴ توبون، ٨٠٠ توبچي، پيادا سوار ۽ ٣۴٠ انجنيئر هئا. اهڙيءَ ريت سڄي انڊس لشڪر جو سنڌ ۽ افغانستان ۾ هيءَ انگ هو.

لشڪري ماڻهو ۽ انهن جا واسطيدار ۴٠١٨٦ ڄڻا
لشڪر، جيڪو افغانستان ۾ جنگ لڙيو ٿي ٢٠٠٠٠ ڄڻا
توبون ٧٠ کان ٨٠ تائين (۴)

انگريزن، سکن، شاهه شجاع ۽ شهزادي تيمور جو لشڪر، جيڪو سمورو سنڌ ۽ خيبر کان روانو ٿي افغانستان تي وڃي ڪڙڪيو. تنهن جو ڪل تعداد ۵۴١۵٠ هو.(۵)

---

(١) لشڪر انڊس ٦.
(٢) برگيڊ ناٽ افغانستان ۾، بمبئي ڇاپو ١٨٨٠ع، ص ٣.
(٣) لشڪر انڊس، صفحو ٣٣.
(۴) لشڪر انڊس، صفحو ٣۵.
(۵) لشڪر انڊس ٦.

www.sindhsalamat.com books.sindhsalamat.com

فاصلا ۽ پهچ جون تاريخون:

لڌيانو ٢٠ نومبر ١٨٣٨ع کان فيروزپور ٢٩ نومبر- ٨١ ميل، فيروزپور کان بهاولپور ٢٢٩ ميل، ٢٩ ڊسمبر ١٨٣٨ع بهاولپور کان روهڙي سنڌو نديءَ جي ڪناري سان ٢٢٤ ميل، ٢٤ جنوري ١٨٣٩ع. روهڙي کان هيٺين سنڌ ڏانهن وري سکر واپسي ١٤٥ ميل ١٥ فيبروري ١٨٣٩ع سکر کان شڪارپور ۽ ڏاڍر تائين ١٧١ ميل فاصلو. ١٠ مارچ ١٨٣٩ع. ڏاڍر کان ڪوئيٽہ بولان رستي ٥٠٧٩٣ فوٽ بلندي فاصلو ٨٦ ميل، ٢٦ مارچ ١٨٣٩ع ڪوئيٽہ کان قنڌار ڪوڙڪ رستي ٧.٤٥٧ فوٽ بلندي فاصلو ١٤٧ ميل، ٢٦ اپريل ١٨٣٩ع. قنڌار کان قلات ٥.٧٧٣ فوٽ بلندي فاصلو ٨٧ ميل، ٤ جولاءِ ١٨٣٩ع قلات کان غزني ٧.٧٢٦ فوٽ بلندي فاصلو ١٥٠ ميل (ليڪن) قنڌار کان فاصلو ٢٢٩ ميل، ٢١ جولاءِ ١٨٣٩ع. غزني کان ڪابل ٦.٣٩٦ فوٽ بلندي فاصلو ٨٨ ميل، ٦ آگسٽ ١٨٣٩ع. لشڪر انڊس جو طئي ڪيل سمورو فاصلو ڪرنال کان ڪابل تائين ١٣٨٥ ميل. (١)

جنگ جا حرج خرچ:

فيبروري ١٨٣٩ع کان آڪٽوبر ١٨٤١ع تائين جملي ٧٥٠٠ (ست هزار پنج سو) افغان شهيد ٿيا. ان کان پوءِ بہ جنگ جي خاتمي تائين ٥٠٠٠ پنج هزار ٻيا ماٺهو جنگ جو بچاءُ ڪندي مارجي ويا، جن سمورن جو تعداد- پهرين جنگ کان ١٢٥٠٠ (ٻارهن هزار پنج سؤ) ٿئي ٿو.

جنگ ۾ انگريزن جي فوج جا جيڪي سپاهي ۽ آفيسر هئا، ڊسمبر ١٨٤٢ع تائين انهن جو تعداد ارڙهن هزار سپاهين ۽ پنجاهہ آفيسرن تائين آهي. (٢) ان مان تيرهن هزارن پيادن جو لشڪر جنوري ١٨٤٢ع ۾ ڪابل ۽ جلال آباد جي وچاڳ ۾ مارجي ويو. باقي ان مان هڪڙو ڄڻو ڊاڪٽر وليم بريڊن Brydon وڃي بچيو، جيڪو ١٣ جنوري ١٨٤٢ع تي جلال آباد پهتو هو. (٣)

مسٽر هيوز جنگ ۾ وهنن جي ضايع ٿيڻ جو تعداد ٣٣ هزار ٻڌائي ٿو. ان کان سواءِ عام طور ضايع ٿيلن جو تعداد ٢٢.٩٠٠٠٠ ڄاڻائي ٿو. (٤) اهڙيءَ ريت جنگ جو سڄو خرچ ڪابل جي غصب ٿيڻ تائين ١٧ ۽ ٢٠ ملين پونڊ

---

(١) لشڪر انڊس، ص ٤٢٤.

(٢) انگريزن جي لشڪر جي سنڌ، افغانستان ۾ ڪارڪردگي، گيو پوسٽ ايڊيٽر ٽائمس بمبئي ١٨٤٣ع، ص ٢٨٥.(٣) بايو گرافي هندي ٥٨. (٤) لشڪر انڊس ص ٨٣.

www.sindhsalamat.com books.sindhsalamat.com

اسٽرلنگ ٻڌائي ٿو.(۱)

انهيءَ حساب مطابق هندستان جي انگريزي حڪومت جو سمورو خرچ ٽيهه ملين پائونڊن تائين ٿي سگهي ٿو. اهو نقصان انساني جانين تلف ٿيڻ کان سواءِ آهي، جيڪو ٻنهي طرفن کان نه چوندي به ۳۵۰۰۰ (پنجٽيهه هزار) ماڻهن جي مارجي وڃڻ تائين ٿي سگهي ٿو.

ايتري حرج خرچ کان پوءِ هندستان جي برطانوي حڪومت جي وس ۾ نه هو ته هو افغانستان کي پنهنجي حڪومت جو حصو بڻائي سگهي. جيستائين افغانستان تي چڙهائي ۽ ان جي غصب ڪرڻ جو معاملو آهي ته اهو اتان جي خانه جنگي ۽ اندروني اختلاف سبب آسان ٿي سگهيو ٿي، ليڪن ان کان پوءِ ملڪي ڪاروبار هلائڻ ۽ ماڻهن کي ضابطي ۾ رکڻ ڏاڍو ڏکيو ڪم هو. جنهن لاءِ انگريز سياستدانن منڊ ۾ ڪونه سوچيو هو. جڏهن برنس اندريان اهي سڀ نقصان ڏنا ۽ افغانن جي قوت بابت پنهنجي حڪومت کي خبردار ڪيو ته به انهن ڪا پرواهه ڪانه ڪئي، آخر جيڪو نتيجو نڪتو سو پاڻ ڏسي چڪا!

(ڏسو تعليق۳۱).

غزني جو گهيرو ۽ ان جو غصب ٿيڻ:

انڊس لشڪر جي ڪارڪردگيءَ ۾ غزني جو گهيرو ۽ ان کي غصب ڪرڻ وارو معاملو وڏي اهميت رکي ٿو. موهن لال، جيڪو خود انهيءَ گهيري ۾ شامل هو لکي ٿو ته:

"انڊس لشڪر تاريخ ۲۱ جولاءِ ۱۸۳۹ع تي غزني جي حد ۾ پهتو. تڏهن مون هڪ پراڻي سڃاڻو عبدالرشيد خان امير بن عبدالامين خان توبچي باشي جي پاٽيجي، جيڪو قلعي ۾ غلام حيدر خان سان گڏ هو، تنهن کي خط لکي موڪليو ته تون جلد اچي اسان جي لشڪر ۾ شريڪ ٿيءُ. اهو خط سڌو وڃي غلام حيدر خان وٽ پهتو.

عبدالرشيد خان جيڪو دلي طور مون سان ٻڌل هو، تنهن کي جو خبر پئي ته اٽڪل ڪان ڪم ونی هڪڙي سوار کي ساڻي رنگ جو شهادت وارو لباس پارائي اسان ڏانهن روانو ڪيائين. اهو سوار ياالله يامحمد جا نعرا هڻندو سڌو اسان وٽ آيو. سڀ ڪنهن ائين ٿي سمجهيو ته هيءُ غازين مان هڪ دلير سپاهي آهي. هن

(۱) انگريزن جي لشڪر جي سنڌ، افغانستان ۾ ڪارڪردگي ۲۸۶.

www.sindhsalamat.com books.sindhsalamat.com

اسان وٽ پهچي عبدالرشيد خان جو زباني پيغام ڏنو. ٿوري وقت کان پوءِ عبدالرشيد بہ اچي اسان سان شامل ٿيو. جنهن اسان کي ڏاڍيون وڏيون خبرون چارون ٻڌايون. هن شخص ميجر ٿامسن کي، جو انڊس لشڪر جو وڏو انجنيئر هو، قلعي بابت ڳجها راز ٻڌايا ۽ ڪارائتيون صلاحون ڏنيون.

اهوئي وقت هو جو سردار محمد افضل خان پنهنجي سوارن سان غزني جي ٻاهران اچي دفاع ڪرڻ ۾ لڳي ويو. سندس سردار غلام حيدر خان بالاحصار کي هر طرح مضبوط ڪري ان جي بچاءَ ۾ پاڻ پتوڙيندو ٿي رهيو. جنگي چڪتاڻ کان پوءِ جڏهن غلام حيدر خان شڪست کاڌي تہ موهن لال کي چوڻ لڳو: ٻنهي ڀائرن- سردار غلام حيدر خان ۽ سردار محمد افضل خان جو اهو ارادو هو تہ اسان ٻئي ڀائر انهيءَ تاڙ ۾ هئاسين تہ انگريزن جو لشڪر جڏهن اچي هتي پهچندو تہ هن پاسي کان اسان ۽ امير دوست محمد خان (سندن والد) ڪابل کان اچي مٿن ڪاهيندو. پر انگريز عملدارن اڳ ۾ ئي غزني تي چڙهائي ڪئي ۽ اتان چريائي ڪين! هونءَ بہ هنن ٻنهي ڀائرن ۾ هڪ ٻئي لاءِ مسهائپ هئي، سو پاڻ ۾ ٺهندا ڪونہ هئا. محمد افضل خان پنهنجي پاءُ کان الڳ ٿي ٽي هزار سوار پاڻ سان وٺي غزني کان پري هليو ويو، جيڪو اطلاع عبدالرشيد اچي انگريزن کي ڏنو. ميجر ٿامسن موقعو وٺي قلعي تائين وڃي پهتو ۽ ان جي غصب ڪرڻ لاءِ تيار ٿيو. ڪابل جي قلعي جو دروازو بارود سان اڏائي ٢٣ جولاءِ تي قلعي مٿان حملي جو حڪم ڪيو ويو. جڏهن ٿامسن ۽ ڪپتان پيٽ، دروازي کي اڏائي چڪا تہ ڪرنل ڊيني جي دستي قلعي تي حملو ڪري ڏنو. پوءِ سر رابرٽ سيل بہ ان جي مدد لاءِ اڳتي وڌيو. هيءُ حملو صبح کان شروع ٿي شام تي ختم ٿيو. قلعي تي انگريزن جو قبضو ٿي ويو. ڊبليو ڪاٽن ۽ جنرل ويلشائر بالاحصار ۾ پهچي ويا. سردار غلام حيدر خان ميجر ميڪريگر وٽ هٿيار ڦٽا ڪيا. لارڊ ڪين سپهہ سالار ڪيس عزت سان وٺي آيو ۽ هُو موهن لال سان گڏ سندس تنبوءَ ۾ رهڻ لڳو. (١)

٢٣ جولاءِ تائين غزني تي جنگي ڪارروايون هلنديون رهيون. آخر غزني غصب ٿي ويو. هن جنگ ۾ انگريزن جا ١٧ ماڻهو مارجي ويا ۽ ١٦٥ زخمي ٿيا. افغان غازين مان ٦١٤ شهيد ۽ ١٦٠٠ گرفتار ٿي ويا. تنهن کان سواءِ ٽي سؤ اٺ، هڪ هزار گهوڙا، هڪ وڏو گدام ۽ ٻيو مال متاع غنيمت ۾ ويو.“ (٢)

(١) حيات امير از موهن لال ٢-٢٢١. ج ١، ص ١٨٨.

(٢) جنگ افغان ميجر جنرل ايبٽ، ڇاپو لنڊن ١٨٧٨ع.

www.sindhsalamat.com books.sindhsalamat.com

موهن لال اڳتي لکي ٿو تہ: جڏهن اسان غلام حيدر خان جي رهڻ واري جاءِ تي پهتاسين تہ اسان هن جي گهر واري کي ڏٺو. اها مائي سردار محمد عظيم خان جي ڌيءَ هئي. مون کيس ١٨٣٢ع ۾ ڏٺو هو. جڏهن پاڻ چوڏهن ورهين جي هئي. هيءَ تڏهن اکين جي تڪليف ۾ مبتلا هئي ۽ ڊاڪٽر کان علاج ٿي ڪرايائين. مون هن کي دلجاءِ ڏني. پوءِ ڪپتان جان ڪونولي هن کي شهر جي هڪ جاءِ ۾ رهائڻ جو انتظام ڪيو. جيستائين هنن کي هندستان موڪليو ويو، تيستائين مون کين زندگيءَ جون سڀئي ضرورتون پوريون ڪري ٿي ڏنيون(١).

ميجر هيوز افغاني شهيدن لاءِ چوي ٿو تہ: هن جنگ ۾ غزني جو بچاءُ ڪندڙ افغانن جو وڏو نقصان ٿيندو رهيو. اسان پاڻ ٻئي ڏينهن تي اٺ سؤ لاش دفنايا ۽ ٻين ڪيترن جا لاش سندن گهرن مان ڪڍيا ويا. ڏيڍ سؤ چٽن کي سوارن قتل ڪيو هو ۽ ٽي سؤ لاش غزني جي ٻاهران پيا هئا، انهيءَ مطابق ١٢٠٠ چٽا قتل ٿيا، ٣٠ ڦٽجي پيا ۽ ١٥٠٠ گرفتار ٿي ويا. (٢)

لارڊ ڪين پنهنجي هڪ خط ٢٤ جولاءِ ١٨٣٩ع ۾ هندستان جي گورنر جنرل لارڊ آڪليند کي لکيو، تہ لشڪر انڊس منهنجي اڳواٽيءَ هيٺ وڏي ڪيپ ڪٽي، اسانِ غزني جي مضبوط قلعي کي ٻن ڪلاڪن ۾ غصب ڪري ورتو. هي قلعو موقعي ۽ مضبوطي جي لحاظ کان ڏاڍو پڪو ۽ پختو هو. مون پنهنجي ٥٤ سالن جي لشڪري ملازمت جي دور ۾ اهڙي سوڀ ڪڏهن نہ ڏٺي هئي، جيڪا هن قلعي دوران نصيب ٿي.

غلام حيدر خان ٥٤٠٠ سپاهين، توبن ۽ ٻين هٿيارن سان قلعي اندر موجود هو، پر هاڻ اسان وٽ قيد آهي. اسان جا مارجي ويل ۽ زخمي ٿيل ٻن سون تائين ٿيندا، هوڏانهن دشمن جي لشڪر جا هيلتائين ٥٠٠ لاش ڳڻيا ويا آهن. (٣)

انڊس لشڪر جي انجنيئر ٿامسن بہ پنهنجي خط ٢٥ جولاءِ ١٨٣٩ع ۾ غزني مان لکيو هو تہ: صرف غزني شهر ۾ ١٥١٤ چٽا (افغان) قتل ٿي ويا ۽ ١٦٠٠ چٽن کي اسان گرفتار ڪري ورتو. غزني شهر ۾ افغانن وٽ ٩ توبون موجود هيون. (٤)

---

(١) حيات امير ٢-٢٢٨. انگريزي.

(٢) لشڪر انڊس ص ١٨٦.

(٣) افغانستان تي لشڪر ڪشي، جيمس اٽڪنسن ڇاپو لندن. ١٨٤٢ع. ص ٤٠٩.

(٤) ساڳيو ڪتاب، ص ٤٢٤.

www.sindhsalamat.com books.sindhsalamat.com

(۴۴)

ميجر ٽاڊ (۱۸۰۸-۱۸۴۵ع):

ميجر ڊي آرڪي ايليئٽ ٽاڊ Elliott D. Arcy Toad ولد فريئر ٽاڊ، جنوري ۱۸۰۸ع ۾ پيدا ٿيو. تعليم ڪان پوءِ ڪلڪتي ۾ بينگالي توبخاني ۾ ڀرتي ٿيو. ۱۸۲۴ع ۾ ڀرت پور ويو ۽ اتي جنگ ۾ حصو ورتائين. جنوري ۱۸۲٦ع ۾ فارسي سکڻ ڪان پوءِ ايران هليو ويو، جتي ايراني فوج ۾ توبخاني جو عملدار ٿيو.

۱۸۳۳ع ۾ سر بٿيون جو فوجي سيڪريٽري مقرر ٿيو. ۱۸۳٦ع ۾ جڏهن ايران جي لشڪر هرات تي حملو ڪيو ته هيءُ سرجان ميڪنل جو سيڪريٽري ٿيو. ۱۸۳۸ع ۾ ميڪناٽن جو فوجي سيڪريٽري ڪري رکيو ويو. ۱۸۳۸ع ۾ هرات ڪان قنڌار، ڪابل ۽ پشاور تائين نوي ڏينهن مسافري ڪيائين.

ميڪناٽن وٽ فوجي سيڪريٽري ٿيڻ ڪان پوءِ هيءُ هرات ڏانهن شهزادي ڪامران سان معاهدي ڪرڻ لاءِ ويو ۽ پوءِ اتيئي پوليٽيڪل ايجنٽ مقرر ٿيو، پر ۱۸۴۱ع ۾ شهزادي ڪامران هن کي هرات مان نيڪالي ڏني ۽ لارڊ آڪلينڊ هن کي انهيءَ سياسي شڪست ڪان پوءِ واپس توبخاني ڏانهن ڏياري موڪليو. پڇاڙيءَ ۾ هن ستلج ۽ موڊ ڪي تي انگريزن جي لشڪر ڪشي ۾ بهرو ورتو ۽ ۲۱ ڊسمبر ۱۸۴۸ع ۾ فيروز شهر ۾ قتل ٿي ويو. (بايو گرافي هندي ۴۲۵).

*

www.sindhsalamat.com books.sindhsalamat.com

(۴۵)

سر ڪلوڊمارٽن ويڊ (۱۷۹۴ع- ۱۸٦۱ع):

سر ڪلوڊ مارٽن ويڊ Sir Clude Martin Wade ولد ليفٽيننٽ ڪرنل جوزف ويڊ ۳ اپريل ۱۷۹۴ع ۾ بنگال ۾ ڄائو. هيءُ ايسٽ انڊيا ڪمپني جي لشڪر ۾ داخل ٿيو. ۱۸۰۹ع ۾ بندل ڪند ويو. ۱۸۱۲ع ۾ سنڌيا ۽ هولڪرتي جيڪا لشڪر ڪشي ٿي، ان ۾ حصو ورتائين. ۱۸۱۵ع ۾ پنڊري وارين جنگين ۾ لڙيو. ۱۸۱٦ع کان ۱۸۱۹ع تائين شاندار خدمتون سرانجام ڏيندو رهيو. ۱۸۲۲ع ۾ لڌياني ۾ سياسي نمائندو مقرر ٿيو ۽ شاهه شجاع سان رهڻ لڳو. رنجيت سنگهه سان بہ مذاڪرات ڪيا ۽ برما جي جنگين (۱۸۲۴ع-۱۸۲٦ع) دوران رنجيت سنگهه خاموش رهيو، جنهن مذاڪرات ۾ اهو شرط قبوليو هو.

هن ۱۸۱۷ع ۾ سنڌ جي حڪومتن (حيدرآباد ۽ خيرپور) سان مذاڪرات ڪيا ۽ رنجيت سنگهه جي مرڻ تائين (۱۸۳۹ع) ان سان رهيو. انهن خدمتن جي صلي ۾ هن کي نائٽ جو درجو حاصل ٿيو.

ان کان پوءِ افغانستان جي پهرين جنگ ۾ شريڪ ٿيو، ۱۸۳۸ع کان ۱۸۴۰ع تائين هڪ خاص وفد سان پشاور ويو، جيئن هڪ فوجي مهم سان افغانستان ۾ لشڪر جي اڳواڻي ڪري. جڏهن انگريزي لشڪر خيبر پار ڪري رهيو هو تہ هيءُ ليفٽيننٽ ڪرنل هو. ۲۳-جولاءِ ۱۸۳۹ع ۾ هن علي مسجد تي قبضو ڪيو ۽ ڪابل ڏانهن وڌيو. ڪابل جي شڪست کان پوءِ هندستان ڏانهن وريو ۽ پوءِ اندور رياست ۾ ناظم مقرر ٿيو. وري اتان مالوا ويو، جتي ۱۸۴۰ع تائين انگريزن پاران سياسي نمائندو ٿي رهيو. پڇاڙي ۾۱۸۴۴ع ۾ رٽائر ڪيائين ۽ ۲۱ آڪٽوبر ۱۸٦۱ع ۾ گذاري ويو. (بايوگرافي هندي ۴۳۸).

*

www.sindhsalamat.com books.sindhsalamat.com

قلات جي مير محراب خان جي شهادت:

مير محراب خان پيو احمد زئي بلوچ، بروهي خاندان مان هو. ١٢٣٢هه ۾ قلات جي خاني واري گاديءَ تي وينو. (شجري لاءِ ڏسو تعليق ٢٩)

هُو باهمت ۽ آزادي طلب مرد هو. انگريزن جي انڊس لشڪر واري چڙهائي (١٨٣٩ع) ۾ هيءُ انهن سان متفق نه ٿيو. اِن جي باوجود جو انگريزن کيس پنهنجي خاني قائم رهائڻ لاءِ پڪ ڏياري هئي، تڏهن به انهن سان اتفاق نه ڪيائين ۽ بولان لڪ کان هنن کي لنگهڻ نه ڏنائين.

هن دلير ۽ آزادي پسند مرد جي شهادت بابت هن ڪتاب ۾ ڪجهه احوال آيل آهي، جيڪو ڇڱي دلچسپي وارو لڳي ٿو. هاڻ ڏسجي ته سندس باري ۾ ٻيا ڇا ٿا لکن!

موهن لال ٿو لکي ته تاريخ ١٣ آڪٽوبر ١٨٣٩ع ۾ سر توماس (ٿامس) ويلشائر (ڏسو تعليق ٣٦) ۽ ڪپتان چيف پوليٽيڪل ايجنٽ ٻئي ڪوئيٽه پهتا. ١٢ نومبر ١٨٣٩ع ۾ قلات کان اڻ ميل پرتي هڪ ڳوٺ جرياني ۾ وڃي لٿا. اتان جنرل ويلشائر قلاتِ تي حملي ڪرڻ جو منصوبو تيار ڪيو. جنهن لاءِ برگيڊيئر بومگارڊ کي حملو ڪندڙن جي پهرين دستي جو اڳواڻ مقرر ڪرڻ ۾ آيو، جيڪو انگلستان جي ملڪ جي ريجمينٽ نمبر ٢ جي مٿان هو.

مير محراب خان انگريزن جي حملي ڪرڻ کان پوءِ وڏي بهادري سان وڙهيو، پاڻ جنگ جي ميدان ۾ ان وقت قتل ٿيو، جڏهن اڳهاڙي ترار سندس هٿ ۾ هئي. اها هئي عاقبت ان شخص جي، جنهن جي اشاري تي انگريزن جا هزارين لشڪري بولان لڪ ۾ قتل ٿي چڪا هئا. هن کي پنهنجي جرم ۾ جيڪا سزا ملي سا وڏيڪ سخت هئي(١) اهڙيءَ ريت اهو گل سندس مهر جي لکڻي مطابق "گلي از گلشن محمود محراب" (محمود جي گلشن جو گل محراب خان) قلات جي پهاڙن ۾ ڪومائجي ويو. سندس شهادت جي تاريخ ٥-رمضان ١٢٥٥هه آهي. سندس

---

(١) حيات امير ٢-٢٠٠.

www.sindhsalamat.com books.sindhsalamat.com

ناڪامي جو سبب بلوچ سردارن جو نفاق هو، جن اڳوات ئي ڪيترا فسادي ماڻهو حيلن وسيلن سان هن جي دربار ۾ پهچائي ڇڏيا هئا.

جڏهن انگريزن جي ساڻس جنگ لڳي ته ان وقت ٻن ٽن سون ماڻهن به هن جو ساٿ نه ڏنو. انگريزن جو لشڪر قلات شهر ۾ داخل ٿيو ته صرف ستر ڄڻا مير محراب خان سان هئا، جن مان ڪن هندن ۽ مسلمانن جنگ جي ميدان ۾ مري پاڻ ملهايو. (١)

هن جو هڪ درباري آخوند محمد صديق لکي ٿو ته:

محراب خان ڏاڍو بهادر ۽ خارباز شخص هو. هن ماڻهن مارڻ تي زور رکيو، جنهن ڪري ڪيئي پنهنجا پراوا ڪانئس پري هليا ويا. محراب خان ۽ سندس بروهين ۾ اهوئي وڏو معاملو هو، جيڪو اختلاف جو سبب بڻيو. جيڪڏهن انهن مان هڪڙو مان پئي ٿيو ته ٻئي وري جهيڙي ڳنڍڻ لاءِ ڪر ٿي ڪنيو.

جڏهن انگريز ڪابل ۽ قنڌار هٿ ڪري موٽيا ته انگريزي فوج، جيڪا قنڌار ۾ هئي، تنهن اڳتي وڌي قلات ڏانهن چڙهائي ڪئي. محراب خان انگريزن اڳيان نه جهڪيو ۽ خدا رسول جي خوشنودي لاءِ جنگ ڪندو آيو، ليڪن بروهي سردارن مان ولي محمد مينگل ۽ ڪن ٻين ماڻهن کان سواءِ ڪو به ساڻس ساٿياري نه ٿيو. انگريزي فوج رمضان ١٢٥٥هه ۾ قلات آئي. جنگ شروع ٿي وئي. سج اڀرئي کان منجهند ٽائين توبن، بندوقن جي وارن جا ڏوڙيا هئا. نيٺ انگريزن قلات جي قلعي جي مستونگ واري دروازي تي توبن جا وار ڪري ان کي ڪيرائي شهر تي حملو ڪري ڏنو. محراب خان ٿورن ماڻهن- شاغاسي نور محمد، مير ولي محمد مينگل، عبدالڪريم رئيساڻي، داد ڪريم شاهواڻي، شاهباز خان رنجاري، فضل خان لهڙي ۽ نبي بخش جتوئي سان گڏ، شهيد ٿي ويو. (٢)

*

---

(١) تاريخ بلوچستان ٢٧٧.

(٢) تاريخ براهوئي، آخوند محمد صديق تاريخ بلوچستان جي حوالي سان. ص ٩٢٩.

www.sindhsalamat.com books.sindhsalamat.com

(۴۷)

قلات جا وزير ـ ملا محمد حسن ۽ رحيمداد:

نائب خيل جو خاندان بلوچ، بروهي، بدوزئي، بنگلزئي آهي. هن خاندان جي پوئين ليج نهنگي زئي ٻڌائي وڃي ٿي. انهيءَ خاندان مان علي خان عرف آغا علي نادر شاهه جي حڪم موجب مير نصير خان سان گڏ قنڌار جي قيد ۾ هو. ۱۱۷۵هه ۾ جڏهن مير نصير خان قلات جو حڪمران ٿيو ته آغا علي سندس مقرب بڻيو. ان کان پوءِ هن جو پٽ عبدالرحمان ڪڇيءَ ۾ حڪومت جو نائب مقرر ٿيو. ان جي قلات دربار جي وزيرن سان رقابت هئي، جن جو آخوندزئي خاندان سان تعلق هو. عبدالرحمان جو پٽ محمد حسن، مير محراب خان، مير نصير خان اول ۽ مير نصير خان ٻئي جي زماني ۾ وزير رهيو. سندس پياءُ محمد امين کي ڪڇيءَ ۾ نيابت جي عهدي تي رکيو ويو.

نائب محمد حسن (وزير) اديب شاعر ۽ سياسي ڄاڻ وارو هو. قلات جي دربار جا ٻه سردار ملامحمد خان رئيساڻي ۽ سردار تاج محمد راڪزئي هن جا داماد (نياڻا) هئا، جن جي آذار تي هيءُ قلات جو وڏو وزير ۽ مدار المهام بڻيو(۱).

مير محراب خان ٻئي جو دور (۱۲۳۲هه) ملامحمد حسن جي عروج جو دور هو. ۱۸۳۹ع جي شروعات ۾ جڏهن انڊس لشڪر افغانستان غصب ڪرڻ لاءِ چڙهي ۾ آيو، تڏهن روسي، ايراني نمائندن جو قنڌار جي سردارن جي دربار ۾ وڏو دخل هو. انهن سردارن طرفان مير محراب خان کي خط لکيا ويا ته انگريزن کي بولان واري لڪ کان لنگهڻ نه ڏنو وڃي. اهي خط موهن لال وسيلي قنڌاري سردارن جي قاصدن وٽان ظاهر ٿي پيا، تنهن کان پوءِ وليم ميڪناٽن (انگريزن جو سفير)، شاهه شجاع، انڊس لشڪر ۽ اليگزينڊر برنس سان گڏ فيبروري ۱۸۳۹ع ۾ شڪارپور کان روانا ٿي مير محراب خان جي دربار ۾ پهتا، جنهن سان دوستي جي ناليءَ ۾ سياسي معاهدو ڪيائون، ته انڊس لشڪر کي سنڌ حدن مان لنگهڻ

---

(۱) تاريخ بلوچستان ۳۰۰.

www.sindhsalamat.com books.sindhsalamat.com

جي اجازت هوندي. برنس، موهن لال سان گڏجي قلات ويو، گندا واهه جي حاڪم محمد شريف، خان قلات پاران، سندس آجيان ڪئي ۽ قلات جو وزير اعظم ملامحمد حسن به ڍاڍر ۾ برنس سان گڏيو، جنهن کي بولان لڪ کان لنگهڻ عيوض سالانه ڀن لکن رپين ڏيڻ جو معاملو طيءِ ٿيو. تنهن کان پوءِ برنس، موهن لال، ڪپتان پٽيسن، سيمن ۽ سورهن نيزيٰ بردارن سان گڏجي قلات ويا، جتي خان قلات جي پٽ سندن پذيرائي ڪئي.

مير محراب خان مذاڪرات (ڳالهين) هلندي انگريزن جي ڏر کي ڪاسرهائي نه لڪائي ۽ هن جي ڳالهائڻ مان ڪا خوشي نٿي بکي. هوڏانهن نائب محمد حسن ۽ محمد شريف جيڪي مذڪرات جا خاص منتظم هئا، انهيءَ ڪوشش ۾ پاڻ پتوڙڻ لڳا ته برنس کي ڪنهن به صورت ۾ مهلت ملڻ کپي. ٻئي پاسي وري داروغي گل محمد جي وٽ وٺان هئي ته اهو ڪم ٿي وڃي، جيئن سجو ڪٽيو پاڻ ڪائي سگهي. انهيءَ داروغي گل محمد جي به قلات جي دربار ۾ وڏي رسائي هئي. آخر معاهدي جو مسودو لکيو ويو، جيڪو موهن لال وڃي دربار ۾ پهچايو، جيئن مير محراب خان پاڻ انهيءَ جي پڪ ڪري.

محراب خان ان بابت سڄي ڳالهه جو سڄو مدار بروهي سردارن تي رکي پاڻ کي غيرجانبدار ڪري ڏيکارڻ لڳو. انهيءَ غيريقيني صورتحال ۾ انگريزن جي لشڪر جو مسئلو ويتر منجهندو ويو ۽ بولان لڪ پار ڪرڻ ان لاءِ اڻانو ٿي پيو. ٻئي پاسي وري ائين به ٿي سگهيو ٿي ته اڇڪزئي قبيلا، جيڪي پشين ۾ رهن ٿا، اهي ڪوتل ڪوڙڪ وٽان انگريزن جي لشڪر لاءِ ڪا رڪاوٽ پيدا ڪري وجهن. بهرحال مير محراب خان جي ڳالهائڻ جو انداز سخت ۽ تيک وارو هو، جنهن تان موهن لال چئي ڏنو ته:

"انگريز حڪومت جو مقصد اوهان سان دوستي رکڻ، نباهڻ ۽ اوهان جي حقن جي حفاظت ڪان سواءِ ڪجهه نه هو، نه وري ان مان ڪنهن مداخلت جو امڪان ٿي سگهيو ٿي. خير! مون کي نهايت افسوس سان چوڻو ٿو پوي ته جيڪڏهن اوهان جو رايو ناهي ته نه سهي؛ ائين چئي معاهدي جو مسودو هٿ ۾ ڪٽي مٿان هيءَ اکر چوڻ لڳو، جيڪڏهن اوهان اڄ هيءُ معاهدو قبول نٿا ڪريو ته سڀاڻي انگريزن جو لشڪر افغانستان تي قابض ٿيڻ کان پوءِ اوهان جي مٿان اچي ڪڙڪو ڪندو!"

موهن لال جو اهو رويو ڏسي، اهي سردار، جيڪي اتي موجود هئا، ڏاڍا

ڏمرجي پيا ۽ گهڻ وڌ ڳالهائڻ لڳا. محراب خان معاهدي جو مسودو واپس ورتو ۽ چيائين: ته جيڪڏهن اسان کي انگريزن جي فوجي قوت کان ڊيڄاريو وڃي ٿو ته آءٌ هن معاهدي تي سواءِ ڪنهن ڊپ ڊاءُ جي دستخط ڪريان ٿو. اها اسان جي رضا ۽ خوشي اوهان جي ڏيان ۾ رهي(١).

ان کان پوءِ محراب خان معاهدي تي پنهنجي مهر هڻي ۽ دستخط به ڪيائين، جنهن ۾ هن لکن ساليانی ڏيڻ بدران ٻن هزارن روڪ ادا ڪرڻ جو شرط شامل هو. ان لاءِ محراب خان پنهنجي رقيب شاهنواز خان جو ڪو لحاظ نه ڪيو. ٻئي طرف نائب محمد حسن کي اها ڳالهه نه آنڙي، جنهن موهن لال ۽ برنس کي به پورو رخ ڪونه ڏنو. شايد ان ڪري جو هن کي ناراض سردارن جي پاسداري ڪرڻي هئي.

ان کان پوءِ قبائلي بلوچ باغي ٿي ميدان تي نڪري آيا ۽ محراب خان جو مهر هنيل معاهدو وات تي ئي ملامحمد حسن جي اشاري موجب ڪسي هٿياربند بلوچن کان برنس ۽ ٻين تي حملو ڪرايو ويو، جنهن ڪري جنرل ويلشائر پنهنجي فوج سان قلات تي حملو ڪري ڏنو ۽ محراب خان قتل ٿي ويو. (٥-رمضان ١٢٥٥هه). ان کان پوءِ جيئن قلات تي انگريزن جو قبضو ٿيو ته نائب محمد حسن ۽ نائب رحيمداد کي قيد ڪري بکر ۾ رکيو ويو(٢).

نائب هڪ سال تائين قيد ۾ رهيو. ١٢٥٦هه ڌاري جڏهن نصير خان ٻئي جو ميجر آؤٽرام سان ناهه ٿيو ۽ قلات جي حڪومت سندس حوالي ڪئي وئي ته نائب مذڪور به قيد مان آزاد ٿي نصير خان جو وزير مقرر ٿيو. آخوند محمد صديق تاريخ براهوي ۾ لکي ٿو ته مير نصير خان جي حڪومت ۾ ڪوبه ڦڏو فساد نه ٿيو، نه وري هن ڪنهن امير ۽ درباري کي ڪو نقصان رسايو. مگر نائب محمد حسن ۽ محمد امين، جيڪي وزارت جي عهدن تي رهيا به نصير خان جي حڪم خلاف هر ڪم ڪندا رهيا ۽ ملڪي توڙي مالي معاملن ۾ وڏو خلل پيدا ڪري وڌائون. ايتري

(١) حيات امير ٢-١٨٦.

(٢) تاريخ بلوچستان ٢٢٩ ۽ هيءُ ڪتاب معاهدات جي ڪتاب ص ٧٣، جلد ٧ ۾ پڌرو ڪيل آهي، ته محمد حسن معاهدي جو مخالف ٿي پيو ۽ محراب خان کي ڪوئيٽه وڃڻ کان به روڪيو هئائين. اهي ڳالهيون تڏهن ظاهر ٿيون، جڏهن قلات غصب ٿيڻ کان پوءِ لکت ۾ آيل ڳالهيون انگريزن کي هٿ آيون، جيڪي محمد حسن لکيون هيون. ان ڪري ئي کيس بکر ۾ قيد ڪري رکيو ويو.

www.sindhsalamat.com books.sindhsalamat.com

قدر جو نائب (محمد حسن) جيڪب آباد وڃي جيڪب صاحب کي پڙڪايو تہ نصير خان بلوچستان جي حڪومت لائق ناهي، ان کي لاهي مون کي بلوچستان جو حڪمران بڻايو وڃي. آءٌ حڪومت جو سڄو ڪاروبار اوهان (انگريزن) جئ مرضيءَ مطابق هلائيندو رهندس.

جيڪب چيا ڪيو جو هن جون اهي ڳالهيون لکي ملا احمد وڪيل جي هٿان مير نصير خان ڏانهن ڏياري موڪليائين، جيڪو اتي موجود هوندو هو. اها خبر پڙهي مير نصير خان ڪاوڙ ۾ اچي نائب محمد حسن ۽ محمد امين کي گرفتار ڪري قيد ۾ وجهي ڇڏيو(۱).

انهن محمد حسن قيدي ٿي ويو ۽ ٻن سالن کان پوءِ اتيئي وفات ڪيائين. (۱۲۷۰هـ) هن جو ڀاءُ محمد امين خداداد خان جي حڪومت ۱۲۷۳هـ کان پوءِ سردارن جي سفارش تي قيد مان آزاد ٿيو.(۲)

نائب خيل خاندان جي نسب جو شجرو

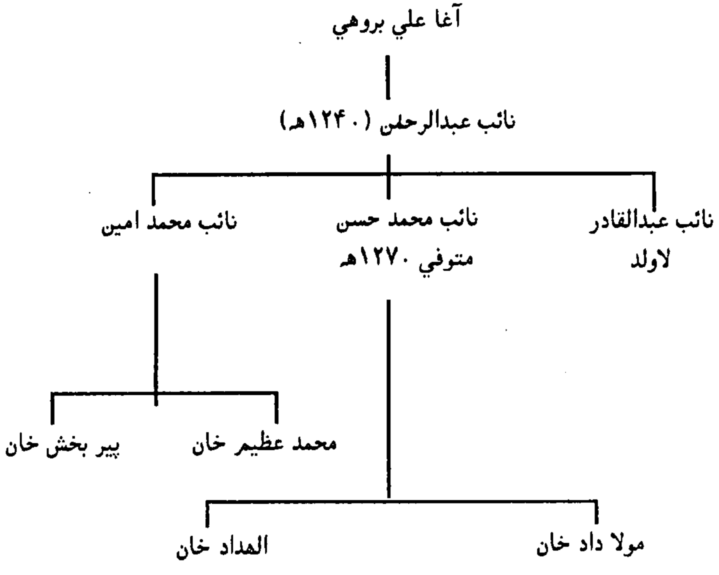

(۱) تاريخ بلوچستان، ۲۳۴.
(۲) ساڳيون ڪتاب، ۲۳۵.

www.sindhsalamat.com books.sindhsalamat.com

نائب محمد حسن جا ادبي ڪارناما:

هيءُ فاضل شخص هو. فارسي ۽ بلوچي ٻولين ۾ شاعري ڪندو ٿي رهيو. بلوچي ۾ مير محراب خان جي شهادت جو احوال شعر ۾ قلمبند ڪيو هئائين، جيڪو تاريخ بلوچستان جي ص ٢٧٧ تي درج آهي. فارسيءَ ۾ ٻـ هن جي وڏي ڪليات موجود آهي، جنهن ۾ هن جا چار ديوان شامل آهن. پهريون ديوان ١١ شعبان ١٢٦٣هـ ۾ مير نصير خان جي نالي پورو ڪيائين، جنهن ۾ غزل، رباعيون ۽ فرد آهن. ٻيو ديوان رجب ١٢٧٥هـ قاضي محمد عثمان هٿان سندس وفات کان پوءِ لکت ۾ آيو. سندس ٽيون چوٿون ديوان ٻـ فارسيءَ جي مختلف شعرن تي مبني آهي. هتي سندس شعر جا ڪي نمونا سنڌي ترجمي ۾ ڏجن ٿا(١):

ان نازنين جو منهن جڏهن نقاب کان ٻاهر آيو،
تہ مهتاب ٿيو، ستارو ٿيو ۽ آفتاب ٿي پيو.

-

اسان کان لکي غيرن جي محفل ۾ ٿو وڃين،
اي خطا (ملڪ) جا هرڻ! اهڙي خطا نہ ڪر.
دنيا سان دل نہ رک جو خبر هجئي تہ
اها دلبندي مٽي جو سور ٿي ويندءِ
توکي دل ۾ ڪٿي سوين مطلب هجن،
تہ سمجهہ تہ اڻ پورا رهجي ويندءِ.

(٢) ملا رحيمداد:

هيءُ محراب خان جي درٻاري اميرن مان هو، جيڪو محراب خان جي قتل ۽ قلات جي غصب ٿيڻ کان پوءِ محمد حسن نائب سان گڏ قيد ٿيو ۽ هڪ سال تائين بکر جي قيد ۾ رهيو، جيئن هن ڪتاب ۾ آيل آهي تہ هيءُ ان کان پوءِ واپس قلات اچي ويو.

هي فتح محمد خراساني جو فرزند هو، جيڪو عبدالله خان جي حڪومت ١١٥٠هـ ڌاري خراسان مان سندس خدمت ۾ اچي ملازم ٿيو. مير نصير خان پهرين جي دور (١١٨٥هـ) ۾ حرم سرا جو داروغو مقرر ٿيو، ان سان گڏ درٻاري مقرب پڻ هو.

---

(١) تفصيل جي لاءِ ڏسو مجلہ سروش ڪراچي شمارو ٢-٣، ج ٢، جولائي ١٩٥٨ع.

www.sindhsalamat.com books.sindhsalamat.com

هن جا پٽ رحيمداد ۽ فقير محمد بہ قلات جي دربار ۾ هئا. محراب خان جي زماني ۾ فقير محمد ڪارمختار هو. هيءُ پچاڙي ۾ سردار مهرالله خان رئيساڻي سان گڏ بغاوت جي ڏوهہ ۾ قتل ٿي ويو.

فقير محمد کان پوءِ ان جو پٽ عبدالعزيز ۽ ان جو پٽ فقير محمد ٻيو خداداد خان جي زماني ۾ وزارت، نيابت ۽ ڪارمختاري جي عهدن تي رهيا، جن کي خداداد خان جي حڪم تي ڪنهن ڏوهہ ۾ ڪُٺو ويو. هن خاندان جا پويان ۱۳۲۰هہ تائين قلات جي دربار سان واسطيداري رکندا آيا، خاص ڪري نائب عبدالعزيز سالن تائين پاڳنازي ۾ حڪومت جو نائب هو(۱).

فتح محمد خراساني جو شجرو

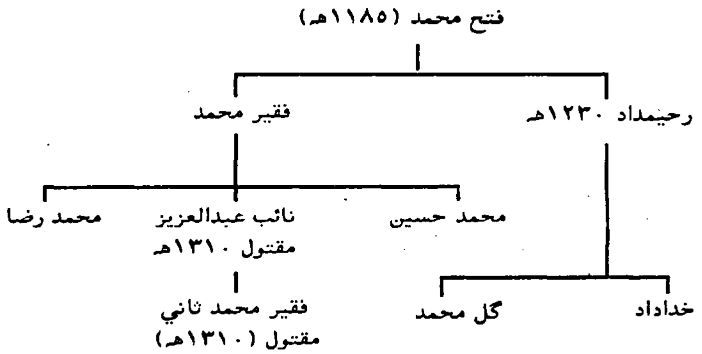

(۱) تاريخ بلوچستان ص ۳۰۵.

www.sindhsalamat.com books.sindhsalamat.com

(۴۸)

ڪرنل ڊيني (۱۷۸۵ع- ۱۸۴۲ع):
وليم هينري ڊيني William Henry Dennie

هن جو جنم ۱۷۸۵ع ۾ ٿيو. جوانيءَ ۾ ۲۲ رجمينٽ ۾ شامل ٿي ويو. ۱۸۰۲ع ۾ لارڊليڪ سان گڏ هندستان ۾ خدمتون سرانجام ڏنائين، ۱۸۰۴ع کان ۱۸۰۵ع تائين مارتياس ونڻ ۾ شريڪ رهيو. ان کان پوءِ رجمينٽ ۱۳ ۾ برما جي پهرين جنگ تي ويو. پڇاڙيءَ ۾ ليفٽيننٽ ڪرنل ٿيو.

افغانستان جي پهرين جنگ ۱۸۳۸ع کان ۱۸۳۹ع تائين فوجي ٽولي جي اڳواٽي ڪيائين، جنهن غزني تي چڙهائي ڪئي هئي، تنهن کان پوءِ ڪابل ۽ باميان ۾ بہ ساڳي ڪرت سان لڳو رهيو. ۱۸ سيپٽمبر ۱۸۴۰ع ۾ امير دوست محمد خان کي شڪست ڏنائين. ۱۸۴۱ع ۾ جنرل سيل جي لشڪر سان ڪابل مان جلال آباد آيو.

جلال آباد تي جڏهن نومبر ۱۸۴۱ع کان اپريل ۱۸۴۲ع تائين افغان غازين جو گهيرو ٿيو تہ ڊيني,جنرل سيل جي زخمي ٿيڻ ڪري.انگريزي لشڪر جي ڪمان سنڀالي. آخر ٦- اپريل ۱۸۴۲ع ۾ ڦتجي فوت ٿيو، هيءُ فوجي خدمتن ۾ انگلنڊ جي ملڪ جي مدد سان وڏي رتبي تي رسيو.

هن هڪ ڪتاب سنڌ، بلوچستان ۽ افغانستان جي لشڪر ڪشي تي لکيو، جيڪو ۱۸۴۳ع ڌاري لنڊن مان ڇپرو ٿيو.

(بايوگرافي هندي ۱۱۷).

*

www.sindhsalamat.com books.sindhsalamat.com

(٤٩)
فيلڊ مارشل پالڪ (١٧٨٦ع- ١٨٧٢ع):

سر جارج بارونيٽ پالڪ Sir George Baronet Pollock ولد ڊيوڊ پالڪ. هيءُ ٤ جون ١٧٨٦ع ۾ پيدا ٿيو. واڪس هال ۾ ليو پچ ۾ تعليم ورتائين. ١٨٠٣ع ۾ ايسٽ انڊيا ڪمپني جي لشڪر ۾ شامل ٿيو. هڪ سال کان پوءِ لارڊليڪ جي لشڪر سان هولڪر جي جنگ ۾ لڙيو ۽ ڊيگ واري محاصري ۾ حصو ورتائين.

١٨٠٥ع ۾ ڀرت پور جوگهيرو ڪيائين ۽ نيپال جي جنگ (١٨١٤ع -١٨١٥ع) ۾ توبخاني جي دستن جي قيادت ڪيائين. ان کان پوءِ بنگال جي توبخاني ۾ ١٨١٩ع تائين برگيڊ ميجر رهيو. برما جي جنگ (١٨٢٤ع- ١٨٢٦ع) ۾ پرون، مالون ۽ انڊبو، هن جي عملداريءَ هيٺ هئا. ١٨٣٨ع ۾ برگيڊيئر جنرل ٿيو. ان کان پوءِ آگري ۾ ميجر جنرل ٿي ويو. ١٨٤٢ع فيبروري ۾ پشاور ۾ آيو ۽ جنرل سيل جي لشڪر کي جلال‌آباد جي محاصري مان ڇڏائڻ لاءِ خيبر وٽان لنگهيو. ١٦- اپريل جلال آباد تي قبضو ڪري جنرل سيل کي سندس لشڪر سميت محاصري مان ٻاهر ڪڍيائين.

ان کان پوءِ هندستان جي گورنر جنرل لارڊ ايلن برو کيس حڪم ڏنو ته افغانستان مان پنهنجو لشڪر واپس وٺي اچي؛ پرپالڪ ان جي مخالفت ڪئي. ان کان پوءِ هيءُ ماماخيل جگدلڪ ۽ تيزين ۾ افغان غازين سان وڙهيو ۽ ڪابل هليو ويو. تاريخ ١٦- سيپٽمبر ١٨٤٢ع ۾ هيءُ ڪابل کان ورپو ته جنرل نادر جو لشڪر به قنڌار ۽ غزني کان اچي ساڻس گڏيو. ان وقت انگريز قيدي، جيڪي باميان ۾ سردار محمد اڪبر خان وٽ قيد ۾ هئا، ٢٢ سيپٽمبر ١٨٤٢ع تي جنرل پالڪ جي لشڪر گاهه ۾ اچي ويا. تاريخ ٢٩ سيپٽمبر ١٨٤٢ع تي هُن افغان غازين کان جند ڇڏائي ڪابل ۾ اچي پنهنجي انتقام پوري ڪرڻ لاءِ شهر جو نقصان ڪري اتان هندستان ڏانهن رخ رکيو.

www.sindhsalamat.com books.sindhsalamat.com

گورنر جنرل لارڊ ايلن برو هن جو فيروز پور ۾ ١٩ ڊسمبر ١٨٤٢ع استقبال ڪيو ۽ ڪيس G.C.B. جو لقب ڏنائين. ان سان گڏ هن کي لشڪر جي هڪ ڊويزن جو لکنو ۾ آفيسر ڪري رکيو ويو.

هيءُ ٢٠ سيپٽمبر ١٨٤٤ع کان ٣١ مارچ ١٨٤٧ع تائين مجلس اعليٰ جو فوجي ميجر هو. جڏهن استيفعا ڏنائين تہ ايسٽ انڊيا ڪمپني کيس هڪ هزار پائونڊ ساليانو وظيفو مقرر ڪري ڏنو.

١٨٥١ع ۾ هيءُ ليفٽيننٽ جنرل ٿيو ۽ ١٨٥٤ع ۾ هيءُ ايسٽ انڊيا ڪمپني ۾ جنرل ۽ مدير رهيو ١٨٧٠ع ۾ فيلڊمارشل جي عهدي تي پهچي ١٨٧١ع ۾ لنڊن جي مينار جومحافظ مقرر ٿيو. ١٨٧٢ع ۾ ١٢-آڪٽوبر تي مري هي جهان ڇڏيائين ۽ ويسٽ منسٽر واري ڪليسا ۾ دفن ٿيو.

*

www.sindhsalamat.com books.sindhsalamat.com

(۵۰)
شاهہ شجاع جو قتل:

۱۲۵۸ھہ جي شروعات ۾ انگريزي لشڪر جڏهن ڪابل جي خالي ڪرائڻ لاءِ مجبور ٿيو تہ شاهہ شجاع پنهنجي مختصر لشڪر سان ڪابل جي بالاحصار قلعي ۾ موجود هو. ان وقت سردار محمد اڪبر خان جلال آباد ۾ انگريزن جي لشڪر سان جهاد ۾ مشغول هو.

ڪابل ۾ نواب محمد زمان خان ولد نواب اسد خان ولد سردار پائنده خان (ڏسو تعليق نمبر ۴) اميري جو دعويدار ٿيو. جنهن لاءِ هن پنهنجي پٽ شجاع الدولہ ۽ ٻين بارڪزئين سان گڏجي شاهہ شجاع جي قتل جو منصوبو تيار ڪيو. تڏهن غازين جا قاعد نائب امين الله خان لوگري ۽ ان جو پٽ نصرالله خان شاهہ شجاع جي پاسي هئا. سندن مرضي هئي تہ شاهہ شجاع ۽ ان جي فوج مجاهدن سان ملي جلال آباد ۾ جنرل پالڪ جي مقابلي لاءِ تيار ٿين. مورخ فيض محمد جي لکت موجب: شاهہ شجاع جڏهن زمان خان کي ٻہ لک رپيا عطيہ طور ڏيڻا ڪيا ۽ کيس پنهنجي همراهي ۾ جهاد لاءِ سڏيائين تہ هن جواب ڏنو تہ آءٌ اميري جودعويدار آهيان رشوت خور ناهيان.(۱)

نائب امين الله خان لوگري شاهي درٻار ۾ وڏيڪ ويجهو ٿي چڪو هو، ان ڪري زمان خان جي ساٿس دشمني ٿي پئي ۽ شاهہ شجاع جي قتل لاءِ سوچيائين.(۲)

جنهن ڏينهن شاهہ شجاع غازين سان گڏ ڪابل جي اوپر ۾سياهہ سنگ وٽ آيو ۽ لشڪر جو معائنو ٿي ڪيائين تہ اوڏي مهل شجاع الدولہ ٻہ اتي موجود هو. پر شاهہ شجاع کيس ڏيان ۾ نہ آندو. ان تي شجاع الدولہ کي مِنيان لڳي ۽ سندس قتل جو ارادو ڪيائين. انهيءَ کان سواءِ ساڳي وقت سردار سلطان محمد خان ولد سردار پائنده خان (زمان خان جي چاچي) بہ لاهور کان اتي پهچي، هن کي شاهہ

---

(۱) سراج ۱- ۱۷۹.

(۲) هيءُ ڪتاب، سردار محمد اڪبر خان جو جلال آباد وڃڻ.

www.sindhsalamat.com books.sindhsalamat.com

شجاع جي قتل لاءِ پڙڪايو هو. (١) شاهه شجاع صبح ڪان اتي رهي، ڏينهن لڙئي ڪان پوءِ، سنگ سياهه واري لشڪر ڪان ٿيندو، بالا حصار ۾ واپس آيو. ٻئي ڏينهن اربع ٢٣ صفر ١٢٥٨هه تي پاڻ سان قيمتي جواهرن جي ڳوٿري (هميائي)، جنهن ۾ پنجاهه لکن جا جواهر هئا، پاڻ سان ڪٽي ڏولي ۾ ويهي لشڪر ڳاهه ڏانهن روانو ٿيو. شجاع الدوله، جعفر قزلباش سان گڏ اڳوات انتظار ۾ بيٺو هو. هن جيئن شاهه شجاع جي سواري ايندي ڏٺي ته شاهي ڏوليءَ جي مٿان بندوق جا فائر شروع ڪري ڏنائين. شاهه شجاع کي هلڪا زخم رسيا، پر ڏولي بردار کيس ڇڏي موت جي ڊپ ڪان وٺي ڀڳا. زخمي ٿيل شاهه شجاع جيئن هيٺ ڪريو، تيئن شجاع الدوله ۽ سندس ساٿياري قزلباش کيس قتل ڪري ڇڏيو. هن جو پنهنجو شعر سندس موت تي ٺهڪي آيو:

شاهه شجاع جيان قاتل جي خنجر سان شهيد ٿيس،
منهنجو داستان، منهنجي ئي رت سان لکي ڇڏجو!

شاهه شجاع جو لاش ان ئي ڏينهن ڪابل جي شهر ۾ سندس پيءُ تيمور شاهه جي قبر لڳ دفنايو ويو.

اهو بادشاهه، جيڪو لڏياني ڪان سيستان تائين ڪاهون ڪندو رهيو، ڪيترن کي ماري چڪو ته ڪيترن کي بچائي ڪديائين، پڇاڙيءَ ۾ تخت تي ويهڻ ڪان پوءِ لکين رپيا ڦري هٿ ڪري ڪپائيندو ويو، سو هن نموني جهان ڇڏي چڪو. جنهن ڪان پوءِ دنيا کي وجي امن آرام نصيب ٿيو.

سندس قتل جي تاريخ درويش غلام محمد "شاهه جي" هيئن لکي آهي:

ڪابل ۾ اهڙو نقشو پيش ٿي ويو جو،
عقل ئي دنگ رهجي ويو!
شاهه شجاع جي بادشاهي،
خدا جي حوالي ٿي وئي.
هو صبح جو دستور موجب،
ٿورن ماڻهن سان باهر نڪتو،
ته قاتل سندس مٿان اچي ڪڙڪيا،
جيڪي اڳ ورتيون وينا هئا.
هاتف چيو ته آهون پر دانهون ڪر،
جو حڪومت جي شمع صبح جو اُجهائي.

-----

(١) سراج ١- ١٨٠.

www.sindhsalamat.com books.sindhsalamat.com

شاهه شجاع شاعر به هو. سندس هڪ شعر سنڌيءَ ۾ ترجمو ڪري مٿي ڏنو ويو آهي. اصل شعر هيءُ هو:

شهيد خنجر قاتل شد، چو شاهه شجاع،
زمن بہ خون نويسيد داستان مرا.

سنڌيڪار جو تفصيلي نوٽ:

شاهه شجاع جو هڪ غزل ميان عبدالاحد علوي جي قلمي بياض مان، جيڪو هن وقت پروفيسر محترم امين الله علوي جي امانت آهي، هٿ آيو، جو هتي ڏجي ٿو. ياد رهي ته ميان عبدالاحد علوي (١٨٢٥-١٨٩٣ع) ميان فقير الله علوي شڪارپوري جو پوٽو هو.

غزل شاهه شجاع:

شگفته گل به گلستان و بلبلان مستند،
خوشا به حال کسانيکه توبه بشکستند.
به بزم عيش و نشاط آمدند مي خواران،
بقصد دختر جملگي کمر بستند.
نموده غارت دلها بتان چابک دست،
بکار دلبري اين قوم بس کمر بستند.
هزار عاشق شوريده همچو شاهه شجاع،
براي ديدن روئي تو منتظر هستند.

ترجمو: باغ ۾ گل ٽڙيا ۽ بلبليون مست ٿيون. خوش نصيب آهن اهي جن توبه ڀڃي ڇڏي.
ميخوار عيش نشاط جي محفل ۾ آيا، شراب نوشيءَ جي لاءِ سندرو ٻڌي اچي بيٺا.
سهڻن دليون غارت ڪري ڇڏيون، دلبري جي ڏنڌي ۾ اها قوم تيار بيٺي آهي.
شاهه شجاع جهڙا هزارين سرڦريل عاشق، جيڪي تنهنجي منهن ڏسڻ لاءِ منتظر آهن.
شاهه شجاع جي نفس پرستي ۽ زر اندوزي جنون جي حد تائين هئي. ان لاءِ هن هندو توڙي مسلمان ڪنهن کي به ڪونه ڇڏيو. جنهن جو احوال هن ڪتاب ۾ آيل آهي. ان کان علاوه ٻين ڪتابن ۾ به هن بابت ڪيترا بيان آهن، جن مان فردوس العارفين جي لکت هتي ڏجي ٿي.
شاهه شجاع ١٢٤٩هه ڌاري سنڌ ۾ آيو (هن جا مالهو لٽ ڦر لاءِ سڄي سنڌ ۾ پکڙجي ويا) ۽ ايذا ۽ اذيتون مچائي ڏنائون، جو مالهو پنهنجا گهر گهاٽ ڇڏي ٻَرُ منهن ڪري ڀڳا. اهو حال ڏسي خواجه محمد زمان ثاني به پنهنجي ڳوٺ لنواري مان ٻاهر نڪتو. پويان شاهه شجاع جي گهل به اچي پهتي. جنهن ٻين هنڌن تان ته سور ۽ مال اسباب لٽيو، پر پيڙهيءَ ۾ درگاهه کي به ڪونه ڇڏيائين. اتان آئينا ۽ قنديلون وغيره سڀ ڪڍي هليا ويا.
ڪرڙيءَ واري جنگ بابت صبح السلطين جو مؤلف ٻڌائي ٿو ۽ ٽالپورن جي وچ ۾ ٿيل انهيءَ المناڪ واقعي تي لکي ٿو ته ١٢٤٩هه ۾ ڪرڙيءَ واري جنگ لڳي، جنهن ۾ ٽالپورن ۽ شاهه شجاع

www.sindhsalamat.com books.sindhsalamat.com

جي وزير سندر خان افغاني، سڪر ۾ هڪ ٻئي سان ٽڪريا. آخر ميرن جي لشڪر شڪست کاڌي. انهيءَ جنگ تي خليفي نبي بخش لغاريءَ "سر ڪيڏارو" لکيو، جنهن مان ڪجهه ٽڪرا هتي ڏجن ٿا:

شجاع ويهه مَسند، اوڏا اڏي نجهرا،
هتي راوت رند، وتن ڪلي ڪوڏئا.

اچي اڄ امير، ڪرڙيءَ خيما ڪوڙيا،
پيچي پيڙا نه ٿئا، مهند نه آيا مير،
ڏنو سر سڌير، مرتضيٰ ميدان ۾.

ڪوند ڪلي جا ڪوڏئا، نوند نچند اپس،
سچي تن ترس، پلٽيو شاهه پناڻ تي.

ڪرڙي ڪاڻي رت، پت نه وجهي وات ۾،
پڙ ۾ پهلوانن جي، ويٺي پرکي پَت،
جنين نيڻ نست، نينهن نه لاٿي تن سين.

ڪرڙي ڪاڻي ماهه، پيئي رت پياليون،
ويٺي سڌي شاهه، جو ڏيندو سر ڏياڄ جان.

ڪري ٻوهه پناڻ، اچي پيو اوچتو،
ڏَڙڪيا لک درياهه ڏني، تارو رکي تاڻ،
جنهن مرتضيٰ سين ماڻ، سو راهه پريندو رُڪ جي.

سويون سر گهرن، سر ري سوپ نه سپجي،
سوپ برابر سيون، توريان تان نه ترن،
جي هينڙي منجهه هُرن، سي مل مهانگا سپرين.

سي لٿي سوپ، جي هوند پايان پاند ۾،
هي جڳ سو ٿولوپ، هو پڻ گهوريو گهوريان.

سو سين ڏيئي، وک رنجي هيڪڙي،
جنهن نيزي سر نيئي، مرڪايو ميدان ۾.

www.sindhsalamat.com books.sindhsalamat.com

هي ڳل ڳولي شاهه، پرڪا ڪارڻ پوڪيو،
ڪندو سنبجهه صباح، مقابلو ميدان ۾.

ڪنارو مَرُ ڪندي، ويري جي وجود مان،
وڏنو وينو وَڍ، اُنهو وڃهي اڳرا.

هڻ ڪنارو ڪات، ويري ويرم َنه سهي،
ميڇڻ ڪا مصلحات، ڪانئرو جهيني ڪن ۾.

سورهيه سندي سرتي، سوئي سندو يار،
جهي تُري تن ترار، ته حق ادا تيو اُن تان.

رڻ راوت ۾ رُڪ، ليسي ۾ پرتا پاڻ ۾،
پيتائون پرتيا، منجهان سيف سرڪ،
تيموري ترڪ، هليا هاچو ڪري!

ڳجهون ڳاڙهي رات، مون لنڌي ڏٺيون،
جيڪس مانجهي ماريا، رڻ ۾ پين رات،
پڪارون پريات، پدمر پانهيارين جون.

خليفي صاحب هن سر ۾ انهن سورهيه مردن کي ڳايو آهي، جي ڪرڙي ۾ واري جنگ ۾ شهيد ٿيا. اها جنگ ۱۲۴۹هه/۱۸۳۳ع ۾ سنڌ جي ميرن، ٽالپورن جي لشڪر ۽ شاهه شجاع طرفان چاڙهيل فوج جي وچ ۾ ڪرڙي ۾ واري ميدان ۾ لڳي. درياهه کان لاڳيتو اتر ۾ پراڻي سکر شهر کان ڏکڻ اولهه واري ايراضي سڄو جنگ جو ميدان هو. موجوده جيل جي اتران پوليس جو ٿاڻو اچان تائين ڪرڙي ۾ وارو ٿاڻو سڏجي ٿو، جو اڳئين ڪرڙي واري ميدان جو يادگار آهي. هن وقت اها ايراضي، جا ڪرڙي جي نالي سان سڏجي ٿي، ان جون حدون هي آهن:

ڏکڻ کان درياهه، اوڀر کان ڊنگ، شاهه جو اوتارو ۽ پائي بالي جو مندر. اولهه طرف جي حد واٽر ورڪس کان قدري اولهه ۽ اتر طرفان پراڻي ۽ نئين سکر واري وڏي رستي ۽ ڪرڙي پوليس ٿاڻي کان به قدري اتر – اولهه وارو پاڪو. وڌيڪ تفصيل ۽ نقشي لاءِ ڏسو خليفي نبي بخش صاحب جو رسالو. تحقيق ۽ تصحيح جناب ڊاڪٽر نبي بخش خان بلوچ، ڇاپايل سنڌي ادبي بورڊ. جون ۱۹۶۶ع.

www.sindhsalamat.com books.sindhsalamat.com

(٥١)

جنرل ميڪاسل (١٨٤٥ع):

سرجان ميڪاسل Sir John Mecaskill سندس ڄمڻ جي تاريخ جي خبر ناهي. ١٧٩٧ع ۾ برطانوي فوج جي ٥٣ رجمينٽ ۾ شامل ٿيو ۽ فوجي خدمتون سرانجام ڏيڻ لڳو. هندستان ۾ مرهٽن جي جنگ دوران سرتندو ۽ جنرل پرنزلر سان گڏ لڙيو، جنتي سترهه ۽ سنگرهه ڪي گهيري ۾ آندائين ۽ انهن تي قابض ٿي ويو. ١٨١٨ع ۾ پيشوا جي پنجن هزارن واري لشڪر کي شڪست ڏئي شولاپور تي ڌاڪو ڄمايائين.

افغان جي پهرين جنگ ۾ جنرل پالڪ جي لشڪر جي هڪ برگيڊ جو اڳواڻ رهيو. ان ڪان سواءِ خيبر، تيزين ۽ استالن جي جنگين ۾ پڻ بهرو ورتائين. پڇاڙيءَ ۾ ڪيس K.C.B جو لقب ۽ ميجر جنرل جو عهدو مليو. موڊڪي هندستان پيادي لشڪر نمبر نائين جو جنرل هو ۽ انهيءَ ميدان ۾ ١٨ ڊسمبر ١٨٤٥ع تي لڙندي جان ڏنائين.

(بايو گرافي هندي، ٢٨١).

*

www.sindhsalamat.com books.sindhsalamat.com

(۵۲)

جنرل ناٽ (۱۷۸۲ع-۱۸۴۵ع):

ميجر جنرل سر وليم ناٽ Sir William Nott ولد چارلس ناٽ ۲۰ جنوري ۱۷۸۲ع ۾ جنم ورتائين. نيٽ ۾ ڪوبروج مان ابتدائي تعليم وٺي ۱۸۰۰ع ۾ بينگال جي يورپي رجمينٽ ۾ داخل ٿيو. ۱۸۲۵ع ڌاري بارڪپور جي لشڪر جي قيادت ڪيائين. ۱۸۲۹ع ۾ ڪرنل جي عهدي تي پهتو. ۱۸۳۸ع ۾ لشڪر انڊس ۾ برگيڊيئر جنرل ٿيو ۽ کيس ڪوئيٽه موڪليو ويو.

۱۸۳۹ع ۾ قنڌار تي چڙهائي ڪري غلزئين کي شڪست ڏنائين ۽ قلات کان کين بدر ڪري ڇڏيائين. ۱۸۴۲ع ۾ ڏکڻ افغانستان ۾ انگريزي لشڪر جي ڪمان سنڀاليائين ۽ قنڌار جي اوسي پاسي جي حملن کان بچاءُ ڪندو رهيو. مئڪناٽن جڏهن ڪابل ۾ قتل ٿي ويو ته جنرل ناٽ کي هندستان طلب ڪيو ويو. هو غزني جي راهه کان ڪابل پهتو. ۳۰ آگسٽ ۱۸۴۲ع تي قرهه باغ وارو ميدان غزني جي وچ تي غصب ڪيائين. ۷ سيپٽمبر ۱۸۴۲ع ۾ ڪابل وڃي جنرل پالڪ جي لشڪر سان مليو ۽ جلال آباد کان ٿيندو هندستان واپس آيو.

ان کان پوءِ جنرل پالڪ سان گڏ لکنو ۾ اوڌ جي بادشاهه وٽ ناظم اعليٰ مقرر ٿيو ۽ G.C.B جو لقب مليس ۱۸۴۳ع ۾. ان کان پوءِ ۱۸۴۴ع ۾ انگلنڊ ويو. ۱ جنوري ۱۸۴۵ع ۾ وڃي پالڻهار وٽ پهتو. (بايو گرافي هندي، ۳۱۹).

(افغانستان ۾ ناٽ جا ڪارناما، ۸۳۸-۴۲۱).

*

www.sindhsalamat.com books.sindhsalamat.com

(۵۳)

موهن لال:

موهن لال ڪشميري، جنهن جو هن ڪتاب ۾ اڪثر ذڪر ايندو رهيو آهي، مؤلف هڪ هنڌ لکي ٿو ته: جڏهن غلام حيدر خان کي غزني جي قلعي مان قيد ڪري انگريزن جي لشڪر گاهه ۾ آندو ويو ته هن پاڻي گهريو. شاهه شجاع حڪم ڪيو ته هن جي لاءِ شاهاڻي گگهي مان پاڻي آندو وڃي. پاڻي هن کي ڏنائون ته پيئڻ کان انڪار ڪيائين. آخر مرزا قلي ڪشميري جي گگهي مان ڪيس پاڻي پياريو ويو، جيڪو ڪفر مان اسلام ۾ داخل ٿيو هو. ان مان ظاهر ٿئي ٿو ته مرزا قلي ڪشميري اڳ ۾ هندو هو، پوءِ هن کي اهو نالو ڏنو ويو، تڏهن به هو پنهنجي هندڪي نالي سان مشهور هو. مسلماني نالو هن کي صرف سياسي مقصدن حاصل ڪرڻ لاءِ ڏنل هو، جيئن هو اسلامي لباس ۾ چڱيءَ طرح جاسوسي جو ڪم ڪري سگهي.

انڊين بايوگرافي ۾ هن بابت لکيو ويو آهي ته: موهن لال منشي ولد پنڊت ٻڌ سنگهه دهلوي. دهلي جي انگريزي ڪاليج مان تعليم وٺي جوانيءَ ۾ فارسي زبان جي منشي جي حيثيت ۾ ليفٽيننٽ اليگزينڊر برنس ۽ ڊاڪٽر جي. جي جيراڊ سان ۱۸۳۲ع ۾ ايران ويو. هن وفد جو اهو سفر هندستاني حڪومت جي هدايت تي اولاهين ملڪن ۽ سنڌو نديءَ جي جاچ جي لاءِ هو.

موهن لال انهيءَ سفر ۾ برنس سان ايران جي خبرن چارن بابت مدد ڪندو رهيو. جنهن لاءِ هن خود بخارا جي سفرواري ڪتاب ۾ سندس لياقت ۽ اعتماد جو اعتراف ڪيو آهي. موهن لال، برنس جي خواهش تي تفصيلي مشاهدا پنهنجي روزنامچي ۾ درج ڪيا آهن، جيڪو ۱۸۳۴ع ڌاري روزنامچه سفر پنجاب، افغانستان، ترڪستان ۽ خوارزم کان فارس تائين شايع ٿيو هو.

افغان جي پهرين جنگ پيري موهن لال انگريزن جواتاشي هو. ان کان پوءِ هن جو گهڻو وقت دهلي ۾ گذريو، جتي ۱۸۷۰ع ڌاري مري ويو.

(بايو گرافي هندي، ۲۹۴).

www.sindhsalamat.com books.sindhsalamat.com

بدايوني هن بابت لکي ٿو:

آغا حسن خان، جنهن جا وڏا راجا مني رام ڪشميري جي خاندان مان هئا. هنن اسلام قبول ڪيو هو. هن جي پيءُ جو مرزا محمد شڪوهہ نالو هو، جيڪو مولانا فخر جو مريد هو. آغا حسن ڪاليج مان انگريزي فارسي پڙهيو ۽ پوءِ برنس سان منشي گيري ڪرڻ لڳو. ١٨٣٢ع ۾ هن کي ايران موڪليو ويو، جنهن بابت سندس سفرنامو ١٨٣٤ع ۾ ڪلڪتي مان شايع ٿيو. هن ٻيو ڪتاب حيات امير دوست محمد خان انگريز افغان جي پهرين جنگ دوران ١٨٤٠ع ۾ لکيو. هندستان جي انگريز حڪومت ۾ هن جون خدمتون وڏي اعزاز واريون ثابت ٿيون. کيس آرڊر آف دي ايمپائر، نائٽ آف دي آرڊر آف پرشين لائين مليو. هن جي گهر واري حيدري بيگم بہ هڪ داناءُ عورت هئي. جنهن ١٨٥٧ع ڌاري غدر جو روزنامچو لکيو. اهو روزنامچو ١٨٨٠ع ۾ هندستان جي حڪومت طرفان ضبط ڪيو ويو. ان کان پوءِ حيدري بيگم ساڳيو روزنامچو ڪاٽ ڪوٽ کان پوءِ لکي تيار ڪيو. (١)

مسٽر ايلفنسٽن لکي ٿو تہ:

موهن لال ڪشميري دهلوي، برنس سان گڏ بخارا تائين ويو. پوءِ مشهد ۽ هرات کان واپس وريو ۽ پنهنجو روزنامچو انگريزي ۾ لکي ڪلڪتي مان شايع ڪرايائين. ان کان پوءِ بہ ٻيو ڪيترو مواد لکي ڇپرايائين. (٢)

موهن لال پنهنجي پهرين سفر کان پوءِ ٻئي ڀيري ١٨٣٧ع ۾ افغانستان ويو. هن جو اهو سفر ان مقصد لاءِ هو، جو لارڊ آڪلينڊ هندستان جي گورنر جنرل واپاري معاملن لاءِ امير دوست محمد خان کي خاص خط لکيو هو. ان کان پوءِ بہ کيس خط روانو ڪيو هئائين. انهيءَ وفد جو اڳواڻ اليگزينڊر برنس هو. ميجر ليچ ۽ ڊاڪٽر لارڊ (فوجي عملدار) پڻ انهيءَ وفد ۾ شامل هئا. موهن لال انهيءَ وفد سان منشي ۽ لکندڙ جي حيثيت ۾ گڏ آيو هو. اهو وفد ڪيترا مهينا ڪابل ۾ رهيو، پر امير دوست محمد خان سان سندس مذاڪرات ڪامياب نہ ٿيا. آخر ان کي واپس هندستان اچڻو پيو.

انهيءَ وقت ۾ ڪپتان وڪويچ روسي حڪومت پاران قنڌار آيل هو، جتان پوءِ ڪابل ويو. هن افغانستان جي سياست ۾ ڦيرو آڻي ڇڏيو. برنس ١٥ جنوري ١٨٣٨ع ڌاري هڪ خط ذريعي پنهنجي حڪومت کي خبردار ڪيو تہ ايران ۽ روس

(١) قاموس المشاهير ٢-٢٤٢. ڇاپو بدايون.

(٢) سلطنت ڪابل ١٨٣٩ع

www.sindhsalamat.com books.sindhsalamat.com

ٻئي ڪابل جي دربار ۾ پنهنجو سياسي اثر رسوخ وڌائڻ ۾ لڳا پيا آهن.

موهن لال انهيءَ وفد سان شريڪ هو ۽ ان سان گڏجي واپس آيو. هن جو ٻيو ڪم تڏهن شروع ٿيو، جڏهن انگريزن افغانستان تي حملي ڪرڻ جو منصوبو عمل ۾ آڻڻ جو ارادو ڪيو.

هنن جو ارادو هو ته شاهه شجاع کي وري افغانستان ۾ آندو وڃي، جيڪو اتان تڏجي چڪو هو ته جيئن انهيءَ جي وسيلي افغانستان ۾ پنهنجا سياسي مقصد پورا ڪري سگهن. ان ڪارروائي لاءِ اڳ ۾ سنڌ ۽ بلوچستان جو بندوبست ڪرڻ لازمي هو، جنهن لاءِ انگريزن برنس کي هيڏانهن روانو ڪيو ته هو مير رستم خان خيرپور جي والي سان ملي معاهدو طئي ڪري، پر مير رستم خان انهيءَ معاهدي لاءِ تيار نه ٿيو ۽ برنس ڪو وقت انهيءَ جي لاءِ پريشان رهندو آيو.

استعمار طلبيندڙ، بيزاري بدران، پنهنجو رويو روا رکندا ٿي آيا. هنن کي جيڪڏهن ڪنهن معاملي ۾ ڪا دشواري يا ناڪامي درپيش ٿي آئي ته جاسوسي ذريعي هو ان جو ڪونه ڪو حل ڳولي ٿي ورتائون، ڇو ته ڪين ماڻهن جي علتن عادتن جي پوري ڄاڻ هئي، جن جي آڌار تي وڏي ڪان وڏا ڪم پورا ڪندا ٿي آيا. مير رستم خان جڏهن انگريزن سان معاهدي لاءِ رضامندي نه ڏيکاري ۽ برنس ناڪام ٿي شڪارپور واپس آيو ته ان جي سرانجامي لاءِ موهن لال جهڙي شيطان صفت ماڻهوءَ کي مقرر ڪيو ويو. هن پنهنجي چالاڪيءَ سان اهو معاهدو ٢٤ ڊسمبر ١٨٣٨ع (٦-شوال ١٢٥٤هه) وارو، جنهن ۾ ڏهه خاص فقرا شامل هئا، انگريزن جي فائدي ۾ مير رستم خان سان طئي ڪري ورتو ۽ انهيءَ مجبور ماڻهو (مير رستم خان) جي ڪمزورين مان فائدو وٺي ويو. (ڏسو تعليق نمبر ٥٦)

افغانن تي لشڪرڪشي لاءِ انگريزن کي ٻکر جو قلعو کپندو هو ۽ انگريزن ان جي تمام سخت ضرورت محسوس ٿي ڪئي، ان لاءِ به مير رستم خان کي موهن لال ريجهي ريبي پنهنجي وڪڙ ۾ آندو ۽ پنهنجا سڀ ڪم ڪانئس پورا ڪري ورتائين.

اهڙيءَ طرح موهن لال سنڌ ۽ بلوچستان کي انگريزن جي غلاميءَ ۾ آڻڻ جو ڪامياب ڪرتب ڪري ڏيکاريو. سنڌ ۽ بلوچستان ۾ ڏاڪ افغانستان تي حملي ڪان اڳ انگريزن لاءِ اشد ضروري هئي، ان ڪري انگريزن جي ڪارندن جون ڪارستانيون جيئن جو تيئن هلنديون آيون. ١٨٣٩ع ۾ انگريزن جو لشڪر شاهه شجاع جي مدد لاءِ شڪارپور ۽ بولان جي لڪ وٽان افغانستان روانو ٿيو، جنهن

www.sindhsalamat.com books.sindhsalamat.com

جي اڳواٽي مـشـڪـناتن ۽ برنـس ڪري رهيـا هـئـا. تڏهن مـوهـن لال قـنڌار تـائـيـن جاسوسي ڪارروايون جاري رکندو آيو.

انهيءَ وقت قنڌار جا حـڪمران، سـردار ڪـهـنـدل خـان ۽ سـنـدس ڀائـر، مـيـر محراب خان کي خط لکي نهايت بيزاريءَ مان اهو سـتـوهـ ڀريندا رهيا تـه شـاهـ شجاع ۽ انگريزن جي لشڪر کي ڪيئن بـه ڪري بولان جي لڪ وٽان قنڌار اچڻ جي اجازت نـه ڏني وڃي. اهي سمورا خط هڪ قزلباش هٿان موڪليا ويا. موهن لال ان لاءِ اڳوات ئي پنهنجي جاسوسن کي قنڌار ڏياري موڪليو. جيڪي قنڌاري سردارن جي ڪار مختار عـبـدالـوهـاب سـان وڃي مليا ۽ انهيءَ جي ئي واسطيداري سـان اهي خط پڪڙائي اچي موهن لال کي ڏنائون.

انهن خطن مان انگريزن کي قنڌار جا سـمـورا سـيـاسـي راز هٿ اچي ويا. جڏهن سردار ڪهندل خان ۽ قنڌار جا ماڻهو انگريزي لشڪر سان مقابلو ڪرڻ لڳا ۽ خود سردار ٽـئـن هزارن سـوارن سـان قـنـڌار مـان آيو هـو تـه مـوهـن لال جي جـاسـوسـن مان محمد طاهر نالي هڪ شخص قنڌار جي درٻارين سان گڏ هو. جنهن ڪهندل خان جي پيشڪار ۽ وزير ملا نسو کي اغوا ڪيو ۽ ڪيس مئڪناٽن جو خط ڏنائين. انهيءَ خط ۾ ملانسو کي پئسن جي لالچ ڏياري وئي هئي. انهيءَ شخص آخر لالچ ۾ اچي سردار ڪـهـنـدل خـان ۽ قنڌار جي لـشـڪـر جـو خـانـو خـراب ڪـيـو تـه جـيـئـن ڪهندل خان قنڌار ڇڏي ايران هليو وڃي. اها موهن لال جي جاسوسيءَ جي حد هئي. اهڙيءَ ريـت هـن قـنـڌار جي درٻـار جي ٻـيـن خـاص مـاڻـهـن حـاجـي خـان، عبدالمجيد خان آخوندزاده غلام ۽ ملا نسو وغيره کي پنهنجي پاسي ڪري ڪم پئي ڪڍيو. آخرڪار بنا ڪنهن دير ۽ ڍيگهـ جي قنڌار تي انگريزن جو قبضو ٿي ويو ۽ تاريخ ٢٥ اپريل ١٨٣٩ع تي وليم مئڪناٽن شاهـ شجاع سان گڏ فاتحاني انداز ۾ شهر اندر داخل ٿيا. اهوئي وقت هو جو موهن لال ملانسو ۽ ٻين جاسوسن کي انگريزي لشڪر جي ڪڍ لائي ڇڏيو. گويا موهن لال اهڙو منحوس جراثيم (جيت) هو، جنهن ڪيترن پاڪيزن ماڻهن کي پليتيءَ ۾ آڻي ڇڏيو.

انهيءَ شوم موهن لال جي ڪارڪردگي افغانستان ۾ هلندي آئي، جنهن وقت انگريزن جي لشڪر ڪابل تي چڙهائي ڪئي تـه امير دوست محمد خان جو دلاور فرزند غلام حيدر خان غزني ۾ مقابلي لاءِ اٿيو، پر موهن لال دفاع جي انهيءَ نقشي کي پنهنجي شيطاني مهارت سان هيٺ مٿي ڪري ڇڏيو. هن جي امير دوست محمد خان جي ڀاٽيجي عبدالرشيد سان پراڻي دوستي هئي ۽ اهوئي غلام

حيدر خان سان غزني جي قلعي ۾ موجود هو. موهن لال ان سادي ماڻهو کي قلعي جي ٻاهران اغوا ڪرايو ۽ اهي وسيلا ۽ ذريعا هٿ ڪري ورتائين، جيڪي غزني جي وڃڻ ۽ غلام حيدر خان جي ناڪام ٿي پوڻ جو باعث بڻيا. موهن لال جي اهرمني (ابليسي) مهارت جي باري ۾ سر جان لکي ٿو ته عبدالرشيد تڏهن موهن لال جو واقف ٿيو، جڏهن انگريزن جو واپاري وفد امير دوست محمد خان وٽ آيل هو. اهو پڇاڙيءَ تائين موهن لال کي خاص راز ٻڌائيندو آيو. ان مان اينئن پيو پائنجي ته موهن لال ماڻهن جي اغوا ڪرڻ يا ڪين برغلائڻ ۾ وڏي قوت ۽ مهارت وارو هو، جنهن افغانستان جي پهرين جنگ جي پڇاڙيءَ تائين جٽاءُ ڪيو. انگريزن جو لشڪر غزني هٿ ڪرڻ کان پوءِ ڪابل تي ڪاهي ويو ته موهن لال جي جاسوسي به انهيءَ پاسي پنهنجي ڪارستاني شروع ڪري ڏني، جنهن امير دوست محمد خان جي لشڪر ۾ رخنو وجهي ڇڏيو. هن انهيءَ ڪٽن ڪرتوتن ۾ درٻارين کان علاوه مير واعظ جهڙي مٿاهين ماڻهوءَ کي به پٽ تي آڻي وڌو، جيڪو هن جي چنبي ۾ اچي امير دوست محمد خان کان منهن موڙي ويو. آخر ٧-آگسٽ ١٨٣٩ع ۾ ڪابل انگريزن جي قبضي ۾ آيو ۽ شاهه شجاع ٻيهر شاهي تخت تي ويٺو.

افغان جي پهرين جنگ دوران موهن لال ڪابل ۾ وڏا ڪم ڪري رهيو هو ۽ پنهنجا ڪيئي چاڙتا پيدا ڪيا هئائين، جن مان غلام محمد نالي هڪ شخص جي وسيلي موهن لال وڏا ڪارناما سرانجام ڏيڻ لڳو. افغانستان غصب ٿي وڃڻ کان پوءِ ان شخص وڃي لڌياني ۾ پناهه ورتي، جتي آرام سان زندگي گذارڻ لڳو. باقي پنهنجي ملڪ ۾ ته هيءُ ڏپ کان جيئري موت جي منهن ۾ رهندو ٿي آيو.

موهن لال پنهنجي ڪتاب حيات امير دوست محمد خان جي ٻن جلدن ۾ سموري معلومات درج ڪئي آهي، ته ڪيئن افغان درٻاري، سردار، مجاهد ۽ ٻيا وطن فروش پنهنجو ڪردار ادا ڪندا ٿي رهيا. اهو ڪتاب ڄڻ قوم جي ڇڳن منن جو هڪ وڏو دفتر آهي، جنهن ۾ سيني جا ڪم ۽ ڪارناما درج ٿيل آهن.

هنن ڳالهين جو نچوڙ اهو آهي ته موهن لال افغانستان جي پهرين جنگ دوران انگريزي لشڪر جون وڏيون خدمتون سرانجام ڏنيون. هن جاسوسي ڪئي، خبرون لکيون، قبائلي سردارن جي مذاڪرات ۾ شامل ٿيو، ڪيئي مشڪل مسئلا حل ڪيائين. ڪيترا ماڻهو سندس هٿان اغوا ٿيا، جن کي انگريزن جو طرفدار بڻايو ويو. مجاهدن جي صفن ۾ هن جي ئي چالبازيءَ سان انتشار پيدا ٿيندو رهيو. غازي عبدالله خان اڇڪزئي به هن جي وڪڙ ۾ اچي ڪسجي ويو، جيڪو

مجاهدن جو سربراهہ هو. هن ڪيترن انگريز عملدارن کي موت جي خطرن کان بچائي ورتو. انگريز قيدي، جيڪي افغانن جي بند ۾ هئا، تن کي رشوت ڏئي ڇڏايائين. اها رشوت صالح محمد خان ڪشميري امير دوست محمد خان جي خاص ماڻهو وصول ڪئي هئي، جيئن هن ڪتاب ۾ ڇاٿايل آهي. ان حالت ۾ جڏهن ڪان (موهن لال) انگريزن سان گڏ افغانن جي بند ۾ هو، انهيءَ قيد واري زماني ۾ بہ هن انگريزن جي سياسي ادارن لاءِ حيرت انگيز ڪم ڪري ڏيکاريا.

هيءُ جڏهن اجا افغانستان نہ پهتو هو تہ سنڌ مان ئي پنهنجا جاسوس قنڌار ڏانهن روانا ڪري ڇڏيا هئائين، جن وڃي ڪابل تائين دنگ ڪيو هو. اتي روسي نمائندي ويڪويچ جيڪي ڳجها ڪم پئي ڪيا، تنهن سان بہ پورو پئجي آيو. غزني ۾ امير دوست محمد خان جي ڀاٽيجي عبدالرشيد کي اغوا ڪري مجاهدن جون صفون ٽوڙي ڇڏيائين. خود امير دوست محمد خان کي هڪ ئي اشاري سان (ڪوهستاني ماڻهن ۽ مير واعظ کي برغلائي) ڪابل مان ڪيرايائين. تنهن کان پوءِ جنگ جي خاتمي ۽ ڪابل جي غصب ٿيڻ تائين پنهنجا ڪرتب ڪندو رهيو. اهڙا ڪرتب جو انهن تي نظر ڪرڻ سان عقل ئي چرخ ٿيو وڃي.

پر افسوس جو اهي سڀ خدمتون هن انهن ڏارين لاءِ سرانجام ڏنيون، جيڪي اوپر وارن جي طاقت کي اوپر وارن جي تباهي ۽ نقصان لاءِ ڪتب آڻيندا رهيا. آخرڪار موهن لال هندستان واپس آيو ۽ پنهنجي خدمتن جون سندون گهتيءَ گهتيءَ ۾ پاڻ سان کڻي رلائيندو رهيو ۽ لنڊن تائين پڻ پنڌ ڪيائين. پر جيئن پاڻ چوي ٿو: انهن خدمتن بابت انگريزن جا ادارا خود هن کي لعنت ملامت ڪندا رهيا. اهڙو ڪوبہ ماڻهو ڪونہ هو، جنهن انگريزن جي هن مها خدمتگذار کي پنهنجي مطلب پوري ٿيڻ کان پوءِ نوازيو هجي يا ڪيس آفرين ڏيڻ لاءِ تيار ٿيو هجي!!

موهن لال پنهنجي ڪتاب جا ڪيئي صفحا پنهنجي خدمتن جي وضاحت ۽ لشڪري ٽوڙي ملڪي (گورنر جنرل تائين) مليل سندن جي وڏي وچور ڏني آهي. پڇاڙيءَ ۾ پاڻ چوي ٿو تہ اهي سموريون خدمتون (انگريز اهلڪارن) وساري ڇڏيون. هن کي انهن داستانن ۽ روداد جي ڇپر ائڻ ۽ پڙهي ڪرڻ کان سواءِ ڪوبہ فائدو ڪونہ رسيو.

هيءُ آهي انهن ماڻهن جو اجر جن ڏارين جون خدمتون ڪيون.

*

حيات امير ٢-٥٠٤.

www.sindhsalamat.com books.sindhsalamat.com

(۵۴)

ايڊورڊ لاو ارل ايلن برو:

Edward Lava frist Earl Ellen Borough

هندستان جو گورنر جنرل ايڊورڊ بارون ايلن برو جو فرزند، ۸-سيپٽمبر ۱۷۹۰ع ۾ پيدا ٿيو. تعليم کان پوءِ ملازمت ۾ گهڙيو. ۱۸۲۸ع کان ۱۸۳۵ع تائين وڏن عهدن تي رهندو آيو. آڪٽوبر ۱۸۴۱ع ۾ هندستان جو گورنر جنرل ٿيو ۽ ۱۵ جون ۱۸۴۴ع تائين انهيءَ عهدي تي رهيو.

هيءُ جنگ ۾ صلح جو قائل هو. چين جي جنگ به انهيءَ اصول تي ختم ڪرايائين. افغانستان ۾ سندس سياست اها هئي ته انگريز جي لشڪر کي پنهنجي سلامتي جو خيال رکندي، اتان واپس اچڻ گهرجي. انهيءَ بنياد تي جنرل ناٽ کي حڪم ڏياري موڪليائين، پرجنرل پالڪ هن کي رستي ۾ پنهنجو هم خيال بڻائي اڳتي وڌيو ۽ افغانستان تي چڙهائي ڪري ۱۸۴۲ع ۾ اتي قبضو ڪيو ويو.

ان کان پوءِ ايلن برو جڏهن غزني مان سومنات مندر جا دروازا ڪٺائي اچڻ تي پڙڪيدار اعلان ڪيو ته خلق مٿس کلڻ لڳي. پر هن انگريز لشڪر جي افغانستان مان واپسيءَ کان پوءِ وڏي آجيان ڪئي.

ان کان اڳتي ۱۸۴۲ع ۾ چارلس نيپئر جڏهن سنڌ غصب ڪئي ته هن هڪدم ان کي هندستان سان ملائي ڇڏيو. اهڙيءَ طرح گواليارجي رياست تي قبضو ڪرڻ کان پوءِ ان جي مٿان نئون معاهدو مڙهي ڇڏيائين.

جڏهن سندس ڪارروايون آبرو مندي جي حد پار ڪري چڪيون ته هن کي برطانيه جي ڪابينه جي مخالفت مطابق هٽايو ويو، ليڪن وري ڪيس ۱۸۴۶ع ۾ ارل ۽ لارڊ اول جو رتبو ڏئي امير البحر جي عهدي تي رکيو ويو، پڇاڙيءَ ۾ برطانوي وزارت جي اختلاف تي استيعفا ڏنائين.

هن هندستان ۾ فوجي ماڻهن کي سياسي مقصد سان مقرر ٿي ڪيو. ان ڪري ملڪي ماڻهن وٽ گهڻو بدنام ٿي پيو. هن جيڪي ڪم ڪيا اهي عملي طرح عدل انصاف جي ابتڙ ثابت ٿيا. سندس موت ۲۲ ڊسمبر ۱۸۷۱ع ۾ ٿيو.

(بايو گرافي هندي، ۱۳۵).

www.sindhsalamat.com books.sindhsalamat.com

(۵۵)

نيپئر (۱۷۸۲ع-۱۸۵۳ع):

سرچارلس نيپئر Sir Charles Napier ڪرنل جارج نيپئر جو پٽ، جنهن ۱۰- آگسٽ ۱۷۸۲ع ڌاري دنيا ڪي پنهنجي شڪل پسائي، لکي پڙهي ۱۷۹۴ع ۾ جيمس ڊف جو فوجي مددگار ٿيو. ۱۸۰۳ع ۾ رجمينٽ پنجاهه جي ڪمان هيٺ اسپين ۾ ڪم ڪري ڏيکاريائين. ۱۸۱۳ع ۾ گڏيل امريڪا جي جنگين ۾ ۽ ۱۸۱۵ع ۾ نيپولين جي معرڪن ۾ سندس سني ڪارڪردگي رهي. ان کان پوءِ ڪيئي جنگي عهدا ماڻي ۱۸۳۷ع ۾ ميجر جنرل ٿيو. پوءِ انگريزي فوج جي يونان ۾ قيادت ڪيائين. ۱۸۴۱ع ۾ هن جو هندستان اچڻ ٿيو، ۽ فوجي سياست ۾ لارڊ ايلن برو جو صلاحڪار بڻيو. آخر ۱۸۴۲ع ڌاري سنڌ جي محاذ واري لشڪر جو ڪمانڊر مقرر ٿي آيو.

هن سنڌ جي ميرن سان معاهدا ڪيا. ۱۸۴۲ع جي ڊسمبر مهيني ۾ سنڌ ۾ ميرن کان امام ڳڙهه کسيائين. ۱۷ ڊسمبر ۱۸۴۳ع تي مياڻي جي جنگ ۾ جوهر ڏيکاريائين. ۲۴ مارچ ۱۸۴۳ع ۾ حيدرآباد نزديڪ دوآبي ۾ مير شيرمحمد خان کي شڪست ڏنائين.

پڇاڙيءَ ۾ ۱۴- جون ۱۸۴۳ع ۾ شهدادپور واري ميدان تي سنڌين جي فوج کي چڙوچڙ ڪري ڪوهستان ڏانهن ڪڍيائين، انهيءَ وچ ۾ هن ۽ ميجر آؤٽرام درميان سنڌ ۾ ميرن سان نامناسب رويو اختيار ڪرڻ تي اختلاف ٿي پيو. نيپئر نئين سر سنڌ جي حڪومت انتظام هيٺ آندي ۽ سڀني ميرن کي مطيع بڻايائين.

۱۸۴۴ع -۱۸۴۵ع ۾ اتر سنڌ جي سرحدي قبيلن کي دٻائي روهڙيءَ جو لشڪر تيار ڪيائين. ۱۸۴۶ع ۾ هيءُ ليفٽيننٽ جنرل ٿيو. تنهن کان پوءِ سنڌ جي حڪمراني تان هٽايو ويو.

پوءِ ۱۸۴۷ع ۾ هندستان جوڪمانڊر انچيف ٿيو تہ سندس مخالفت ڪئي وئي. تڏهن بہ ۱۸۵۱ع تائين ان عهدي تي رهيو، ليڪن لارڊ ڊلهوزي جي سخت مخالفت جي صورت ۾ نوڪري ڇڏي وڃي گهر وينو. تاريخ ۲۹-آگسٽ ۱۸۵۳ع ۾ سندس جنازو نڪتو.

www.sindhsalamat.com books.sindhsalamat.com

هن جي قبر جي تختيءَ تي لکيو ويو ته هيءَ عدل انصاف وارو هو!

سنڌ بڪار جو تفصيلي نوٽ:

چارلس نيپئر جو عدل انصاف:

(۱) ۲۱- فيبروري ۱۸۴۳ع تي انگريز حيدرآباد ۾ گهڙيا. جو ميرن جو تخت گاهه هو. ۽ پنهنجو جهنڊو لهرائي خزاني ۽ قلعي تي قبضو ڪيائون. ٽن ڏينهن جي اندر قلعي ۾ جا به خانگي، شخصي يا حڪومت جي شيءِ مليا ان تي قبضو ڪيائون. مير نصير محمد، مير محمد، مير صوبدار پارليامينٽ کي اپيل ڪئي، جنهن لاءِ ميجر آئوٽرام چيو ته اها لفظ به لفظ صحيح آهي.

مير نصير محمد جي اپيل ۾ جا اپيل آهي ته مسٽر فالن ۽ ڪرنل پٽل ۽ ٻيا آفيسر قلعي ۾ گهوڙي سوارن ۽ پيدل فوج سان اندر داخل ٿيا ۽ سڀ خزانو سون، چانديءَ، ترارين، ڇُرا، خنجر ڍالون، قيمتي ڪپڙا، قرآن شريف، ٻيا ڪتاب، گهوڙا، اٺ، خچر وغيره هر چيز لٽي ويا، ايتري قدر جو سپاهين جي جهولين مان هيرا، جواهر هيٺ ڪرڻ لڳا. آفيسر ته پلنگ، ڪرسيون ۽ ٻيو سامان به کڻائي ويا. اسان کان آخر بسترا به کسيا ويا.

ميجر آئوٽرام لکيو آهي ته هڪ آفيسر جي سربيت کان اهو ڪم ورتو ٿي ويو ته اهڙا ڏسي ته عورتن کي بنا تلاشي ونڊ جي ڇڏيو ته نتو وڃي! سڀني ڦرلٽ جي مال جو اندازو پنڌرهن لک اسٽرلنگ چيو ٿو وڃي. چارلس نيپئر کي ڦرلٽ مان جو حصو مليو، ان جو اندازو ستر هزار (۷۰،۰۰۰) پائونڊ چيو وڃي ٿو.

مير محمد خان ۽ مير صوبدار خان جي اپيل ۾ جا اپيو ويو آهي ته چارلس نيپئر سنڌس عورتن جي جسم جا ڪپڙا به ڦاڙيا ۽ جڏهن ٻاهر نڪتيون ته اڌ اگهاڙيون هيون. جنهن لاءِ پڻ ميجر آئوٽرام اعتراف ڪيو ته لفظ به لفظ درست آهي.

ميرن کي پوءِ بمبئي، پوني ۽ ڪلڪتي وغيره ۾ نظربند ڪري رکيو ويو. ميرن جي حالت تي ڪيپٽن ايسٽوڪ (۱) لکي ٿو ته، جن ماڻهن جو هن گاديءَ جي ظلم تي خون ٽهڪي ٿو، انهن کي هت آڻيو ته ڏسن ته انگريزن هڪ معصوم ۽ آزاد قوم تي ڪهڙا ظلم ڪيا آهن.

هنن ظالمن جي ڳالهه ايڏي دردناڪ آهي، جهڙي شايد ڪرستان مذهب وارن ڪڏهن به نه ٻڌي هجي.

اي انگلنڊ جا رهاڪو!

پنهنجي آزادگي جي صدقي ان قوم جو به خيال ڪريو جا پنهنجي آزادي بچائڻ لاءِ ترار هڻان اڄ شهيد ٿي وئي!

---

(۱) دراء ليوز فرام ينگ ايجيٽ "نئين مصر جا پراڻا ورق."

www.sindhsalamat.com books.sindhsalamat.com

اي انگلنڊ جون عورتون!

هڪ بار انهن مائن، ڀينرن، نياڻين ۽ شهزادين جو تصور ڪيو، جن جا زيور زوري ڦريا ويا هجن، (سنڌن ڪپڙا) ڦاڙي ڪين گهرن مان تڙيو ويو هجي ۽ ان طرح انهن کي شهر نيڪالي ڏني وئي هجي ته جئين بي گهر، بي سر وسامان، خطرناڪ پهاڙن ۽ جهنگل ۾ موت جو انتظار ڪن!!!

جيمس رچرڊ، هڪ سياح سلطان حاجي ابن عطا شاهه صحرا وٽ ويو، جنهن چيس ته اي ڪرستان! توکي سنڌ جي ڪا يادگيري آهي- تو هان کي دنيا ڪهڙي حقارت ۽ نفرت سان ڏسي ٿي! (١)

(٢) ميرن جي حرمن سان انگريزن جيڪي ظلم ستم ڪيا، تن جو اندازو ان عرضداشت مان لڳائي سگهجي ٿو، جيڪا ميرن جي بيگمن (حيدرآباد مان) ملڪه وڪٽوريا جي نالي رواني ڪئي هئي. انهيءَ عرضداشت تي هيٺين بيگمن جا دستخط هئا:

١- بيگم مير ڪرم علي خان ٢- بيگم نور محمد خان ٣- بيگم محمد نصير خان ٤- بيگم مير صوبدار خان ۽ ٥- بيگم مير محمد خان.

عرضداشت جو متن هن ريت هو:

سر چارلس نيپئر پورن پن ورهين ڪان پوءِ حيدرآباد ۾ آيو، هن سان زبردست فوج ۽ توب خانا به هئا. هن اچي اسان کان سڀ زيورات، جواهرات ۽ سوريون قيمتي شيون زوري ڦري ورتيون. ان ڦرمار کان علاوه هو اسان جي اميرن ۽ معصوم ٻارن کي اسان کان ڇني پاڻ سان گڏ وٺي ويو، جن کي قيدي بڻائي هندستان موڪليائين. اسان بيوس عورتون جن کي ڪا به سگهه ۽ ڪنهن به قسم جي پهچ ڪانه هئي، پنهنجي محلن ۾ هيونسين، جڏهن سر چارلس نيپئر اچي چڙهائي ڪئي. خدا ڄاڻي ته هي! ڪهڙي شرافت هئي جو هو اسان جي محلن ۾ اچي داخل ٿيو ۽ اسان کي اهڙي نموني لٽيائين ڦريائين، جو اسان جي جيئري رهڻ لاءِ ڪو ڪک به ڪونه ڇڏيائين.

هاڻ پورا به سال گذري چڪا آهن جو اسان پنهنجي جڳهين ۽ ابائي شهر کان بي گهر ۽ دربدر آهيون. اسان هن وقت جيڪي سور ۽ سختيون برداشت ڪري رهيون آهيون، تن جو ڪاٿو ڪو نهي. اسان کي بي گهر ڪرڻ کان پوءِ حيدرآباد شهر کان ٻاهر خانه بدوشن وانگي جهوپڙين ۾ رهڻ تي مجبور ڪيو ويو.

اسان جو جيڪو حال آهي، سو خدا بهتر ٿو ڄاڻي. اسان کي ڪاڏي پيتي کان وٺي ڪپڙي لٽي تائين تڪليفون درپيش آهن. اميرن جي زالن هوندي اسان کي هن ابتر حالات ۾ سخت روحاني اذيت ۽ نراسائي ۾ گهارڻو ٿو پوي. اسان جي حياتي بنهه بي مزي ٿي چڪي آهي.

---

(١) محترم محمد حسين پنهور. مضمون يورپ ۽ سنڌ جا تعلقات. سماهي مهران، ص. ١١٩-٤-١٩٦٧ع).

انسان لاءِ اها گهڙي موت جي گهڙي آهي، جڏهن خدا کي منظور هوندو آهي. ان لحاظ کان هيءَ ڪا ڏکي ڳالهه نه آهي، ليڪن اسان جي هر ايندڙ ڏينهن ۾ موت جهڙي نئين اذيت، اهنجائپ ۽ بي چيني اسان جي آڏو آهي.

ملڪه معظمه!

اسين اميد ٿيون رکون ته اوهان هڪ ملڪه جي حيثيت ۾ (جيئن اسان ڪڏهن اهڙيون ملڪائون هيون نسين) اسان سان همدردي اختيار ڪنديون ۽ اسان تي رحم جي نظر ڪرڻ فرمائينديون.

سر چارلس نيپئر اسان کي جن شين کان محروم ڪيو آهي، اهي اسان کي واپس ڏياريون وينديون. اسان جون دليون پنهنجي اميرن ۽ معصوم ٻچن جي جدائي جي غم ۾ مجروح ٿي چڪيون آهن. ان ڪري اسان مايوسيءَ جي انتهائي منزل تي رسي چڪيون آهيون.

اسان کي وڏو آسرو آهي ته اوهان ضرور هن بي چيني جي اسباب کي دور ڪرڻ فرمائينديون. هيءَ حالت ۾ اسان لاءِ اهو ئي بهتر ٿيندو ته اسان (انهن سورن کان) پنهنجي زندگين جو خاتمو ڪري ڇڏيون.

تاريخ سنڌ- جلد ٢ فردوسي. ص ٧٠٩- ٧١٠- ٧١١.

برصغير ڪي خواتين پر انگريزون ڪي مظالم. مضمون سيد مصطفيٰ علي بريلوي، اخبار حريت ١٢ فيبروري ١٩٦٨ع ڪيپٽن ايسٽوڪ جي "سنڌ جي سول انڊيا" بل ١٨٥٨ع جي پهرين ضميمي ص ٨٢- ٨٥ تان ورتل.

-مترجم

www.sindhsalamat.com books.sindhsalamat.com

(٥٦)
سنڌ جي ميرن جا هندستان جي برطانوي حڪومت سان معاهدا:

*

(١)
مير غلام علي خان ٽالپور سان معاهدو:

ايسٽ انڊيا ڪمپني جا تجارتي ناتا ڪلهوڙن جي دور کان ميان غلام شاهه جي حڪم موجب ١٧٥٨ع ڌاري قائم ٿيا هئا، جنهن مطابق انگريزن جون ڪي واپاري ڪوٺيون سنڌ ۾ وڌيون ويون، اهي ڪوٺيون ٺٽي ۽ شاهه بندر ۾ هيون.

انگريزن سان اهي تجارتي ناتا ٽالپور خاندان جي پهرين حڪمرانن پڻ قائم رکيا، جن مان ايسٽ انڊيا ڪمپني جي واپارين وڏا فائدا حاصل ڪيا. انگريز واپارين جي اها وڌڪار سنڌ ۾ زمان شاهه ابدالي جي مفاد خلاف هئي، ان ڪري شاهه زمان سنڌ جي ميرن کي چيو ته انگريزن سان اهي ناتا ٽوڙيا وڃن. جيئن سنڌ ۾ انگريزن جو وڌندڙ اثر جهڪو ٿي وڃي. (١)

جڏهن مير غلام علي خان ٽالپور حيدرآباد ۾ سنڌ جي حڪومت جي گاديءَ تي ويٺو ته ١٨٠٣ع ۾ پنهنجي نمائندي کي بمبئي ڏانهن موڪليائين جيئن وري انگريز واپارين کي سنڌ ۾ آندو وڃي، پر بمبئي جي حاڪم اڳوٽي خساري (گهاٽي) جي تاوڻ جي گهر ڪئي ان ڪري ڪجهه وقت ماٺ ٿي وئي.

اڳتي هلي جڏهن انگريزن کي نيپولين جي حملي جو خطرو محسوس ٿيو ۽ کين خبر پئي ته نيپولين جا زمان شاهه ابدالي سان ڪي سياسي لاڳاپا ٿيندا پيا وڃن، ته هنن کي هندستان جي اولاهين علائقن جي بچاءَ جو اونو ٿيو، ان لاءِ ڪپتان ڊيوڊ سٽن کي حيدرآباد ڏانهن مير غلام علي علي خان جي دربار ۾ موڪليو ويو، جنهن مير غلام علي سان هيٺيون معاهدو طي ڪيو.

---

(١) معاهدات (اردو). ج ٧، ص. ٢.

www.sindhsalamat.com books.sindhsalamat.com

١- انگريزن ۽ ميرن جون حڪومتون عهد ڪن ٿيون تہ هي ٻنهي پاڻ ۾ دوستي ڳنڍي هڪ ٻي جي دوستن جو خيال رکنديون ۽ ساڳي وقت هڪ ٻي جي دشمن کي دشمن ڪري سمجھنديون، اهو عهد هميشہ لاءِ پڪو ليکيو ويندو.

٢- ضرورت پوڻ تي ٻئي حڪومتون هڪ ٻي سان فوجي مدد ڪنديون رهنديون.

٣- جيڪڏهن هڪ حڪومت جو مخالف ٻي حڪومت جي سرزمين ۾ پناهہ وٺڻ چاهيندو تہ ان کي پناهہ نہ ڏني ويندي.

٤- سنڌ جي حڪومت جو ڪوبہ واسطيدار جيڪڏهن ايسٽ انڊيا ڪمپني کان جنگي سامان خريد ڪندو تہ ايسٽ انڊيا ڪمپني ان جي ضرور مدد ڪندي، انهيءَ شرط سان تہ ان سامان جي قيمت روڪڙ جي صورت ۾ ادا ڪئي ويندي.

٥- ڪمپني جي سرڪار جو هڪ ماڻهو دوستاڻي ناتن جي سنڀال ۽ خيرخواهي لاءِ سنڌ جي دربار ۾ رهايو ويندو.

٦- ٻنهي حڪومتن درميان هن کان اڳ جيڪي تاوڻ واريون دعوائون هيون اهي هاڻ رد ڪيون وڃن ٿيون.

٧- انگريزن پاران صرف ٺٽي جي شهر ۾ هڪ تجارتي ڪوٺي قائم هوندي جيئن هن کان اڳ ڪلهوڙن واري دور ۾ هئي. هيءُ معاهدو خدا جي فضل سان محڪم رهندو.

(٢٤ جولاءِ ١٨٠٨ع /١-جمادي الثاني ١٢٢٣هہ. (١)

(٢)

ميرن جو، ن، هہ. سمٿ سان، معاهدو

٢٢-آگسٽ ١٨٠٩ع:

١- انگريزن ۽ ميرن- مير غلام علي، مير ڪرم علي ۽ مير مراد علي جي حڪومتن جي هڪ ٻي سان دوستي قائم رهندي.

٢- ٻنهي حڪومتن درميان ڪابہ دشمني پيدا نہ ٿيندي.

٣- ٻنهي حڪومتن طرفان هڪ ٻئي جي دربار ۾ وڪيل (سفير) مقرر ڪرڻ ۾ ايندا.

(١) معاهدات (اردو). ج ٧، ص. ٤.

www.sindhsalamat.com books.sindhsalamat.com

۴- سنڌ جي حڪومت فرينچن کي پنهنجي ملڪ ۾ رهڻ جي اجازت نه ڏيندي (۱)
(تاريخ: ۱ رجب ۱۲۲۴هه-۲۱ آگسٽ ۱۸۰۹ع)

هي معاهدو حقيقت ۾ نيپولين جي وڌندڙ خطري ۽ زمان شاهه ابدالي جي خوف کي ڌيان ۾ رکندي سنڌ جي ميرن سان ڪيو ويو. انگريز حڪومت مٽڪاف کي لاهور ڏانهن رنجيت سنگهه جي دربار ۾، ايلفنسٽن کي ڪابل ۽ ميلڪم کي ايران موڪلي ڏنو، انهيءَ مقصد سان ته اهي اتان جي حڪمرانن کي جون ۱۸۰۷ع جي اتحادين نيپولين ۽ اليگزينڊر اول (روس جي بادشاهه) خلاف انگريزن سان بڌيءَ ۾ اچڻ لاءِ انتظام ڪن. ساڳي مقصد لاءِ سمٿ کي سنڌ ڏانهن اماڻيو ويو جنهن اهو معاهدو طئي ڪيو(۲)

(۳)

ايلفنسٽن سان ميرن جو معاهدو، ۹-نومبر ۱۹۲۰ع:

انگريزن ۽ سنڌ جي حڪومت درميان دوستي جي ناتي کي مضبوط ڪرڻ لاءِ، هن معاهدي طئي ٿيڻ ۾ سنڌ جي حڪومت طرفان مير اسماعيل شاهه ۽ انگريزن جي حڪومت پاران بمبئي جي گورنر بهرو ورتو، جن کي اهڙا اختيار ڏنا ويا هئا. معاهدي جا شرط هي هئا:

۱- انگريزن ۽ مير ڪرم علي، مير مراد علي جا هڪ ٻئي سان دوستاڻا ناتا قائم رهندا.

۲- ٻنهي حڪومتن طرفان هڪ ٻئي جي دربار ۾ وڪيل (سفير) مقرر ڪرڻ ۾ ايندا.

۳- سنڌ جا مير پنهنجي سر زمين ۾ ڪنهن به يورپ ۽ آمريڪا جي ماڻهو کي رهڻ جي اجازت نه ڏيندا. ليڪن ٻنهي حڪومتن جي رعايا مان جيڪڏهن ڪو شخص هڪ ٻئي جي سرزمين تي امن ۽ اطاعت سان رهڻ چاهيندو ته بلڪل رهي سگهندو، پر جيڪڏهن ڪو شخص مجرم ۽ سرڪش هوندو ته واسطيدار حڪومت کي اهو حق رهندو ته هو ان کي ملڪ مان تڙي ڪڍي يا ڪيس سزا ڏئي ڇڏي.

۴- سنڌ جا مير ڪوسن ۽ ٻين سرحدي قبيلن جي پنهنجي سرحد ۾ نگهباني ڪندا، جيئن اهي ڪا لٽ ڦر ڪري نه سگهن. انهن کي انگريزن جي سرزمين ڏانهن وڃڻ جي اجازت نه ڏني ويندي.

---

(۱) معاهدات (اردو). ج ۷، ص. ۴.

(۲) سنڌ ۾ انگريزن جي سياست از ڪهيرا چيپل لاهور ۱۹۴۱ع، ص. ٦٦. ۽ معاهدات (اردو) ج ۷، ص. ۳۷ موهن لال ۲-٦٦.

www.sindhsalamat.com books.sindhsalamat.com

۹-نومبر ۱۹۲۰ع مهر ايسٽ انڊيا ڪمپني.

هي معاهدو مير اسماعيل شاهه وڪيل مير ڪرم علي خان ۽ مير مراد علي خان (رڪن الدولہ ۽ امير الدولہ) ۽ بمبئي جي گورنر ايلفنسٽن صاحب درميان صفر ۱۲۳۶هہ ۾ طئي ٿيو. خدا ڪندو تہ ان ۾ ڪا گهٽ وڌائي ڪانہ ٿيندي. (مهر اسماعيل شاهه)

تاريخ: ۱۰ فيبروري ۱۸۲۱ع تي هندستان جي برطانوي حڪومت هن معاهدي جي توثيق (تصديق) ڪئي. (۱)

(۴)

خيرپور جي ميرن سان دوستي ۽ صلح جو معاهدو، ۴-اپريل ۱۸۳۲ع:

هي معاهدو ايسٽ انڊيا ڪمپني ۽ مير رستم خان ٽالپور خيرپور جي حڪمران درميان ليفٽيننٽ ڪرنل هنري پاٽنجر وسيلي ۲-ذوالقعد ۱۲۴۷هہ-۴ اپريل ۱۸۳۲ع تي طئي ٿيو ۽ تاريخ ۱۹ جون ۱۸۳۲ع تي شملي ۾ لارڊ بينٽڪ گورنر جنرل پاران ان جي تصديق ڪئي وئي. هن معاهدي موجب:

۱- ٻنهي حڪومتن درميان دوستي جا ناتا قائم رهندا.

۲- ٻئي حڪومتون هڪ ٻئي سان اقرار ڪن ٿيون تہ پيڙهين کان پوءِ بہ هڪ ٻئي جي اقتدار ۾ ڪوبہ خلل نہ وجهنديون.

۳- انگريز حڪومت جي خواهش موجب خيرپور جي حڪومت هندستاني سوداگرن جي، سنڌ ۾ خشڪي توڙي درياهي رستي جي اچ وڃ ۾، انهن شرطن موجب جيڪي حيدرآبادي مير مراد علي خان ٽالپور قبول ڪري چڪو آهي- اجازت ڏئي ٿي.

۴- خيرپور جي حڪومت لڪت ۾ جاٽايل محصولن جي فهرست موجب انهن سيپني شين تان جيڪي هن ملڪ ۾ آنديون وينديون هن معاهدي مطابق محصول اڳاڙيندي. خيرپور جي حڪومت اهو بہ قبول ڪري ٿي تہ واپاري معاملن ۾ ڪابہ هٿ چراند نہ ٿيندي (۲).

مهر ايسٽ انڊيا ڪمپني، دستخط ڊبليو سي بينٽڪ ۽ مهر گورنر جنرل انگريزي ۽ اردو تان ترجمو ٿيل.

(۱) سنڌ ۾ انگريزن جي سياست، ص. ۵.

(۲) معاهدا ج ۷، ص. ۳۸، سياست ۶۷، موهن لال ۲-۶۷.

www.sindhsalamat.com books.sindhsalamat.com

(۵)

مراد علي خان ٽالپور جو هينري پاٽنجر سان معاهدو ۲۰-اپريل ۱۹۳۲ع:

هي معاهدو حيدرآباد ۾ ۱۸-ذوالقعد ۱۲۴۷هه/ ۲۰ اپريل ۱۸۳۲ع تي، ليفٽيننٽ ڪرنل پاٽنجر انگريز حڪومت جي نمائندي ۽ مراد علي خان ٽالپور درميان، طئي ٿيو. تاريخ ۱۹ جون ۱۸۳۲ع تي شملي ۾ لارڊ بينٽڪ هندستان جي گورنر جنرل پاران ان جي تصديق (توثيق) ڪرڻ ۾ آئي. هن معاهدي مطابق:

۱- هن کان اڳ ٻنهي حڪومتن درميان دوستي جا جيڪي معاهدا طئي ٿيل هئا اهي ساڳيءَ ريت بحال رکيا ويا آهن. ليڪن هن وقت ليفٽيننٽ ڪرنل پاٽنجر انگريز سرڪار جي ايلچي جي ذريعي ٻيون ڪارائتيون ڳالهيون ان ۾ شامل ڪجن ٿيون جيئن ٻنهي حڪومتن جا ناتا هڪ ٻي سان وڌيڪ مضبوط ٿين ۽ هڪ ٻئي جي ويجهو اچي وڃن. ٻيو ته مير ڪرم علي خان جو خاندان ۽ سندس پويان پيڙهين کان پوءِ به ان جي پوئواري ڪندا رهن.

۲- ٻنهي ڌرين مان ڪابه هڪ ڌر ڪنهن جي به سرزمين ۾ ڪا لالچ واري نظر نه رکندي.

۳- انگريز حڪومت جي خواهش آهي ته هندستان جي واپارين کي تجارتي سامان آڻڻ، نيڻ ۽ درياهي توڙي خشڪي واري رستي اچ وڃ ڪرڻ جي پوري اجازت هجي ته جيئن هو سنڌ مان ڪنهن به پاسي پنهنجي مرضي سان اچي وڃي سگهن. سنڌ جي حڪومت انهيءَ مقصد کي ٽن شرطن سان قبول ڪري ٿي:

۱- ڪنهن به شخص کي اهو حق نه رهندو ته انهن رستن کان جنگي هٿيار آڻي.

۲- ساڳين رستن کان (خاص ڪري درياهي رستي) هٿيارن سان ڀريل جهاز يا ٻيڙي آڻڻ جي منع ڪجي ٿي.

۳- انگريزن جي ڪنهن به ماڻهو کي سنڌ ۾ هميشه رهڻ جي اجازت نه هوندي، البته جيڪڏهن ڪو ڪنهن ضروري ڪم سان ايندو ته ڪم لاهي، واپس هندستان هليو ويندو.

۴- جڏهن به هندستاني واپاري سنڌ ۾ واپار لاءِ اچن ته انهن وٽ هندستان جي برطانوي حڪومت جو اجازت نامو هجي. ان جو اڳواٽ اطلاع ڪڇ ۾ رهندڙ انگريزي ناظم اعليٰ جي ذريعي حيدرآباد جي حڪومت کي ڏيڻ ۾ اچي.

www.sindhsalamat.com books.sindhsalamat.com

٥- حيدرآباد جي حڪومت مقرر ڪيل محصولن ڪي سيني تجارتي شين تي مقرر ڪري ڇڏيو آهي جن ۾ ڪابہ گهٽ وڌائي ڪانہ ڪئي ويندي. اهڙيءَ طرح تجارتي معاملن ۾ بہ ڪا مزاحمت نہ ٿيندي. اهڙي هدايت سنڌ جي واسطيدار ڪاتن کي ڪئي ويندي تہ ڪنهن بہ بهاني مٿي ڄاڻايل نون حڪمن مطابق سوداگرن جي ڪم ۾ ڪوبہ رخنو نہ وڌو وڃي. حيدرآباد جي حڪومت سيني محصولن جي فهرست تيار ڪري اڳواٽ هندستان جي حڪومت کي پيش ڪندي.

٦- اڳيان معاهدا جيڪي ٻنهي حڪومتن درميان طئي ۽ تصديق ٿيل آهن، تن ۾ نون معاهدن وسيلي ڪابہ ڦيرڦار ڪرڻ ۾ نہ ايندي.

٧- هڪ ٻئي ڏانهن سفيرن موڪلڻ جو مسئلو بہ ٻنهي ڌرين جي دوستي ۽ صلح لاءِ برقرار رهندو (١).

مهر ڪمپني دستخط ڊبليو سي بينٽڪ ۽ مهرگورنر جنرل انگريزي ۽ اردو تان ترجمو ٿيل

(٦)

ذڪر ٿيل معاهدي نمبر (٥) جا ضميما:

معاهدي جا هي ضميما: معاهدات اردو (٧-٢٢) سنڌ ۾ انگريزن جي سياست ص ٦٩- تي اردو انگريزي ۾ درج ٿيل آهن، ليڪن پير حسام الدين راشدي جي ڪتبخاني ۾ فارسي ۾ لکيل معاهدات جو هڪ بياض موجود آهي جيڪو هڪ پراڻي نسخي تان اتاريل آهي. ان جو مالڪ مرزا غلام رسول، رهنڙ ٽنڊو آغا حيدرآباد آهي. جيئن تہ اسماعيل شاهہ ميرن جو سفير رهي چڪو هو ان ڪري انهيءَ مسودي تي وڌيڪ اعتبار ڪري سگهجي ٿو.

هي معاهدو ٢٢-اپريل ١٨٣٢ع تي ايسٽ انڊيا ڪمپني ۽ حيدرآباد جي ميرن درميان طئي ٿيو هو، جنهن جا ضميما هيٺينءَ ريت آهن:

قلم پهريون:

جيئن مٿين معاهدي ۾ ڄاڻايل آهي تہ مير صاحب پنهنجي ماٿهن هٿان محصولن جي وچور لکرائي انگريزن جي حوالي ڪندو ۽ انهن جا ڪارندا پڙهي ڏسندا، جيڪڏهن اهي محصول مناسب هوندا تہ انهن جي پوئواري ڪرڻ ۾ ايندي

(١) معاهدات ٧-٤٢. سياست ٦٩. موهن لال ٢-٧٠.

www.sindhsalamat.com books.sindhsalamat.com

بي صورت ۾ انهيءَ فهرست ڪي مير صاحب ڏانهن واپس ڪيو ويندو، جيئن مير صاحب پاران ان ۾ درستي ڪئي وڃي اهو ڪم پاتنجر صاحب جي وسيلي ڪرايو ويندو.

قلم ٻيو:

اها ڳالهہ بلڪل پڌري آهي تہ پارڪر ۽ ٿر وغيره جي چورن کي سيڪت ڏيڻ صرف هڪڙي حڪومت جو ڪم نہ آهي. ان جي لاءِ ٻي حڪومت کي بہ ڌيان ڏيڻو پوندو، جيئن چور چڪار جي هٿ چراند کان ملڪ امن امان ۾ رهي. ان بابت لکي ڏجي ٿو تہ برسات جي موسم شروع ٿيڻ شرط مير صاحب جي حڪومت طرفان اطلاع ملڻ ڪپي تہ جيئن انگريز حڪومت جوڌپور جو راجا ۽ خود سنڌ حڪومت خبردار ٿي پاڻ ۾ گڏجي چورن جي پاڙ پٽڻ جو انتظام ڪري رهن.

قلم ٽيون:

ايسٽ انڊيا ڪمپني ۽ مير رستم خان خيرپور جي حڪمران درميان ٿيل معاهدي ۾ هي مضمون لکرايل آهي تہ درياهي رستي ڪلڻ کان پوءِ اچ وڃ لاءِ جيڪي مير علي مراد خان انگريزن کي سهولتون ڏيٽيون ڪيون آهن اهي ئي سهولتون مير رستم خان کي قبول ڪرڻيون پونديون. انهيءَ لاءِ اهي سڀ نقل جيڪي معاهدي سان تعلق رکن ٿا حيدرآباد جي حڪومت ۽ انگريزن پاران مير رستم خان ڏانهن اماڻيا ويندا. جيڪي نظر مان ڪڍي انهن تي ڪيس عمل ڪرڻو پوندو(١).

ضميمو نمبر ٻيو تجارتي:

معاهدي جي پڪ بابت تہ، ان مطابق، سنڌ ۾ درياهي رستي واپارين جي مال جي آٿڻ نيڻ لاءِ سنڌ جي حڪومت ۽ ايسٽ انڊيا ڪمپني جي وچ ۾ هيءَ صورتحال بحال رکي ويندي. (٢)

٢٠ اپريل ١٨٣٢ع/١٨ ذوالقعد ١٢٣٧هہ جي قلم نمبر پهرين ۾ هيءَ ڳالهہ آندل آهي تہ، مير صاحب محصولن جي فهرست پنهنجي ماڻهن کان لکرائي انگريزن جي حوالي ڪندو جيڪا انهن جا ڪارندا نظر مان ڪيندا. جيڪڏهن اها فهرست ڪين قانون موجب درست ڏسڻ ۾ آئي تہ ان کي قبول ڪري مٿس عمل ڪرڻ ۾

(١) هن جي اصل متن لاءِ ڏسو موهن لال ٢-٧٣.

(٢) هن لاءِ بہ ڏسو موهن لال ٢-٧٢.

www.sindhsalamat.com books.sindhsalamat.com

ايندو، پر جي ان ۾ ڪا هيٺ مٿائين ڏني وئي تہ پوءِ اها فهرست پاٽنجر جي معرفت مير علي مراد خان کي موٽائي موڪلي ويندي جيڪو ان کي سڌاري ڏيندو. ليڪن هن وقت اها ڳالهہ ايستائين رهندي، اڳتي جي لاءِ جيڪا صلاح ٿي آهي ان جو تفصيل هيٺ ڏجي ٿو.

قلم پهريون:

سنڌو ندي رستي جيڪو مال ۽ جيڪي جنسون آنديون وينديون ان جي محصول لاءِ مٿين معاهدي جي قلم نمبر پنجين ۾ جيڪي ڪجهہ لکيل آهي، هن وقت ان جي عيوض درياهہ ڪان سمنڊ تائين في خرار نٽني جي حساب سان اٺويهہ رپيا نٽني محصول مقرر ڪيو ويو آهي. جنهن مان اٺ رپيا حيدرآباد جي ميرن ۽ مير رستم خان کي ملندا باقي ٻارهن رپيا واسطيدار حڪومتن کي ڏيڻ ۾ ايندا، جن جو سرحدن سان تعلق آهي: جهڙوڪ بهاول جو نواب بهاول خان ۽ مهاراجا رنجيت سنگهہ تنهن سان گڏ ايسٽ انڊيا ڪمپني-!

قلم ٻيو:

واپارين کي رستي ۾ ڪابہ تڪليف نہ ڏني ويندي نہ وري ٻيڙين جي ماپ ڪٿ بابت ساڻن ڪو گوڙ گهمسان ڪيو ويندو.

هي معاهدو تاريخ ٢ سيپٽمبر ١٨٣٤ع تي اوٽڪامنڊ ۾ گورنر جنرل جي توثيق سان مڪمل ٿيو. دستخط ڊبليو ايچ مگساٽن.سيڪريٽري هندستان گورنمينٽ.

اهڙيءَ طرح اردو ۾ ترجمو ٿيل معاهدات جي ڪتاب ص ٤٦ تي هڪ ٻيو تشريحي ضميمو ڏنل آهي، جنهن ۾ حيدرآباد جي حڪومت ۽ پاٽنجر درميان ٻارهن سوال جواب آهن، اهو ضميمو تاريخ ١٨ شعبان ١٢٥٢هہ ٢٨ نومبر ١٨٣٦ع تي حيدرآباد ۾ لکيو ويو.

١- درياهي رستي ۾ رستي ۽ لنگر اندازي جون نشانڌهيون.

٢- طوفان وغيره جي حالت ۾ ٻيڙين جي پناهہ گاهہ مقرر ڪرڻ.

٣- هر ٻيڙي تان مٿي ڄاڻايل محصول ڪان سواءِ ان آنا وڌيڪ ونڌا پوندا.

٤- گورنر جنرل جي ايجنٽ سيد عظيم الدين حسين لاءِ جيڪو بندرگاهن تي رکيل آهي، سهولتيون پيدا ڪيون وينديون.

www.sindhsalamat.com books.sindhsalamat.com

٥- ڪڪر (ڪڪرالي) ۽ ٺٽي ۾ اناج جي گدامن جو انتظام ڪرڻ.
٦- ٺٽي ۾ ساليانو ميلي جو انتظام ڪرڻ جنهن ۾ هندستان، يورپ، خراسان، ترڪستان ۽ ڪابل جي تجارتي جنسن جي نمائش ۽ وڪري جو بندوبست هوندو.
٧- مزاري قبيلن جي سيڪت جو انتظام جيڪي سنڌونديءَ ۾ ايندڙ ٻيڙين سان ڪماند ڪندا رهن ٿا.
٨- ڪشتي راني بابت حيدرآباد جي حڪومت جون ذميواريون.
٩- ميرن جي شڪار گاهه ڪان سواءِ ٻيڙين لاءِ رستي صاف ڪرڻ جي خيال کان ضروري هنڌن تي وڻ وڍي ڇڏڻ.
١٠- سنڌوندي تي هڪ انگريز سپرنٽينڊنٽ جي مقرري.
١١- هن معاهدي جي تعميل لاءِ ابتدائي ڏکيائون دور ڪرڻ.(١)

(٧)

معاهدو ٢٠ اپريل ١٨٣٠ع:

سنڌ جي ميرن مير نور محمد خان، مير نصير محمد خان ۽ گورنر جنرل جي ايجنٽ هنري پاٽنجر درميان

١- جيئن تہ اڳاٽي زماني کان سنڌ جي ميرن ۽ انگريزن جي وچ ۾ دوستي جا ناتا هلندا اچن ٿا، ان ڪري هندستان جي گورنر جنرل جو ارادو آهي تہ ميرن ۽ مهارا راجا رنجيت سنگهہ جي درميان پيدا ٿيل اختلاف ختم ڪرڻ ۾ اچن، جيئن ٻنهي حڪومتون امن صلح سان رهن.
٢- دوستي ۽ امن صلح جي ناتن کي وڌيڪ مضبوط ڪرڻ لاءِ جيڪي سالن کان ٻنهي حڪومتن درميان قائم آهن، اهو تجويز ڪجي ٿو تہ انگريزن پاران هڪ مختار وزير حيدرآباد جي دربار ۾ مقرر ڪيو وڃي. اهڙيءَ طرح سنڌ جي حڪومت بہ پنهنجو هڪ وزير انگلنڊ جي دربار ۾ ڏياري موڪلي.

انگريز وزير کي اهو حق هوندو تہ جڏهن بہ گهري پنهنجي مرضيءَ مُوجب پنهنجو ماڳ بدلائي سگهي ٿو، جنهن جا محافظ سندس حڪومت پاران مناسب نموني مقرر ڪرڻ ۾ ايندا (انگريزي تان ورتل (٢) شملہ ٢٠ اپريل ١٨٣٨ع- لارڊ آڪليند گورنر جنرل پاران.

(١) معاهدات. ص ٧-٤٦.
(٢) سنڌ جي سياست ٧١. معاهدات ج ٧ ص ٥١ موهن لال ٢-٧٥.

www.sindhsalamat.com books.sindhsalamat.com

(٨)

معاهدو ١٠ جنوري ١٨٣٩ع خيرپور جي مير رستم خان سان:

١- ايسٽ انڊيا ڪمپني مير رستم خان ٽالپور انهيءَ جي وارثن توڙي جانشينن درميان پيڙهين تائين دوستيءَ جا ناتا بحال رهندا. ٻنهي مان هڪ جو دوست ٻي جو دوست ۽ هڪ جو دشمن ٻي جو دشمن ليکيو ويندو.

٢- ڪمپني جي حڪومت گادي جي هنڌ خيرپور ۽ اتان جي سرزمين جي هميشه حفاظت ڪندي رهندي.

٣- مير رستم خان سندس وارث ۽ جانشين هميشه برطانوي حڪومت جي مرضي مطابق هر ڪم ڪندا رهندا ۽ ان جي تابعداري ۾ هوندا. اهي انگريز حڪومت جي راضپي ڪان سواءِ ڪنهن به ٻي حڪومت سان ڪوبه لاڳاپو نه رکندا.

٤- مير رستم خان ان جا وارث ۽ جانشين انگريزن جي منظوري کان سواءِ ڪنهن به ٻي حڪومت يا سردار وغيره سان ڪوبه معاهدو نه ڪري سگهندا. البته پنهنجن دوستن عزيزن سان لکپڙه ڪري سگهندا.

٥- انگريز سرڪار ضرورت پوڻ تي مير رستم خان سان فوجي مدد ڪندي جيئن سنڌ ۾ اوسي پاسي وارين حڪومتن ۾ امن امان جي فضا قائم رهي. انگريز حڪومت ڪڏهن به مير رستم خان جي قبضي ۾ رهندڙ ڪنهن ايراضيءَ يا درياهه جي ٻنهي پاسن تي ڪوبه قبضو نه ڪندي نه وري سندس واسطيدارن ۽ وارثن کان ڪابه ايراضي خالي ڪرائيندي.

٦- مير رستم خان سندس وارث ۽ جانشين ڪنهن تي به ڪو ظلم نه ڪندا، جيڪڏهن اتفاق سان ڪو رڳڙو پيدا ٿيو ته ان جو نبيرو انگريزن جي حڪومت ڪندي.

٧- مير رستم خان ۽ سندس وارث توڙي جانشين پنهنجي ملڪ جا پاڻ حاڪم هوندا. انگريزي ڪارندن جو مٿن ڪوبه حڪم نه هلندو. نه وري اهي ڪا مداخلت ڪندا. اهي مير رستم خان جي ڪنهن به نوڪر چاڪر، عزيز قريب يا رعايا جي ڪاڏانهن دونهن ڪونه ٻڌندا.

٨- مير رستم خان سوداگرن جي اچ وڃ جي جيڪي سنڌو ندي مان ايندا ويندا تن لاءِ واعدو ٿو ڪري ته سندن آرام ۽ واپاري سهولتن لاءِ ڪوشش ڪندو

www.sindhsalamat.com books.sindhsalamat.com

رهندو، جيڪا لازمي هوندي.

٩- ٻنهي حڪومتن جي ناتن جي نگهباني ۽ دوستي محڪم رکڻ لاءِ فيصلو ڪيو ويو آهي تہ: هڪ خود مختار وزير انگريز سرڪار پاران خيرپور جي دربار ۾ رکيو ويندو. اهڙيءَ ريت مير رستم خان بہ پنهنجي پاران انگريزن جي حڪومت ۾ پنهنجو وڪيل مقرر ڪري سگهندو.

انگريز وزير کي اهو حق رهندو تہ هو ڪنهن بہ وقت پنهنجي رهائش وارو هنڌ بدلائي هڪ ڪان ٻي جاءِ مقرر ڪري سگهندو، جنهن جي حفاظت لاءِ هندستان جي برطانوي حڪومت پنهنجي مرضيءَ مطابق مناسب تعداد ۾ محافظ مقرر ڪندي.

دستخط ليفٽيننٽ ڪرنل سر اليگزينڊر برنس ايلچي جارج آڪليئنڊ گورنر جنرل. تاريخ ٢٤ ڊسمبر ١٨٣٨ع- ٧ شوال ١٢٥٤هہ. لشڪر گاهہ (ٻاگاپورانا) دستخط ايچ ٽارنس ڪيفيل سيڪريٽري هندستان گورنمينٽ همراهہ لشڪر گورنر جنرل.

ضميمو

انگريز حڪومت جنهن صورت ۾ وعدو ڪيو آهي تہ خيرپور جي حڪومت کي هر طرح دشمن قوتن کان هٿائي توڙي آئينده تائين حفاظت ۾ رکيو وجي ۽ درياهہ جي ٻنهي پاسن تي جيڪي قلعا آهن تن تي پنهنجو ڏاڪ نہ ڄمائي. انهيءَ بنياد تي مير رستم خان سندس اولاد اقرار ڪن ٿا تہ جيڪڏهن جنگ جي وقت ۾ گورنر جنرل بکر جي قلعي کي هٿيارن پنهوارن ۽ خزاني وغيره جي نگهباني لاءِ پنهنجي قبضي هيٺ آندو تہ مير صاحب کي ڪوبہ اعتراض نہ هوندو(١). تصديق مير رستم خان والي خيرپور ۽ سر اليگزينڊر برنس ايلچي گورنر جنرل.

اقرارنامو / تاريخ ٢٤ ڊسمبر ١٨٣٨ع/٦ شوال ١٢٥٤هہ

گورنر جنرل جي ايلچي اليگزينڊر برنس طرفان هن معاهدي جو ضميمو پڻ موجود آهي جيڪو مير مبارڪ خان خيرپور جي والي سان طئي ٿيو هو تہ:

ايسٽ انڊيا ڪمپني اقرار ٿي ڪري تہ قبضي هيٺ آيل مالگذاري واري ايراضي تي مير مبارڪ خان جو حق رهندو جنهن ۾ ڪابہ لالچ ڪانہ رکي ويندي ۽ نہ وري ان جي انتظام ۾ ڪا مداخلت روا رهندي. اهو بہ اقرار ڪجي ٿو تہ انگريز

(١) معاهدات ٧-٥٢. سياست سنڌ ٧٤. موهن لال ٢-٨٤.

www.sindhsalamat.com books.sindhsalamat.com

سرڪار مير مبارڪ خان ۽ ان جي پوين سان ساڳيا لاڳاپا قائم رکندي جيڪي معاهدي جي زمري ۾ اچن ٿا.

دستخط برنس ٢٨ ڊسمبر ١٨٣٨ع/١ شوال ١٢٥٤هه خيرپور.

توثيق گورنر جنرل لشڪرگاهه ڏنولا ١٦ جنوري ١٨٢٩ع. (اردو تان)

نوٽ: اهڙائي اقرارنامن جا مضمون مير محمد خان ۽ مير علي دادخان کي ساڳي تاريخ موڪليا ويا. (١)

(٩)

ڪراچي کي انگريزن جي حڪومت جي حوالي ڪرڻ وارو معاهدو:

تاريخ ٣-فيبروري ١٨٣٩ع تي، حاصل پٽ بچو خان گورنر ڪراچي (ڳوٺ) خير محمد ۽ سينا خان ملازم مير نور محمد خان. وليسلي جي ٻيڙيءَ تي، سر فريڊرڪ ليوس مٽ ليند، هندستان جي انگريزي لشڪر جي سپهه سالار ۽ برگيڊيئر ولينٽ سنڌ ۾ رهندڙ انگريز لشڪر جي ڪمانڊر، درميان هي معاهدو طئي ٿيو:

١- اڄ يا اڄ کان پوءِ جڏهن بہ ضرورت پئي تہ انگريز لشڪر برگيڊيئر ولينٽ جي ماتحتي ۾ هن ڳوٺ (ڪراچي) کي ڪتب آڻي سگهندو. جنهن لاءِ سامان برداري جا وسيلا اٺ ٻيڙيون وغيره ڪرايو ڏئي سنڌ جي حڪومت کان ورتا ويندا. ساڳيءَ طرح سان خوراڪ جو سامان بہ مناسب قيمت تي وٺڻ ۾ ايندو.

جيڪڏهن تيهن خرارن واري ٻيڙي تي محصول مقرر ٿي چڪو آهي تہ هر ننڍي وڏي ٻيڙيءَ تي ساڳيو محصول وٺڻ ۾ ايندو پر جي ٻيڙي پنجن توڙي هڪ سو خرارن واري هوندي تہ ان تي بہ ساڳيو محصول ورتو ويندو.

قلم ٽيون:

سنڌ جي سيني سرحدن تي في ٻيڙي جي حساب سان پورا بہ سؤ چاليهه رپيا محصول ٿئي ٿو جنهن جا پئسا قرض طور درياهه کان سمنڊ تائين (جنهن بہ ننڍي وڏي ٻيڙي مان سامان لاٿو يا چاڙهيو ويندو)، ادا ڪرڻ ۾ ايندا ۽ حيدرآباد توڙي خيرپور جي حڪومت کي ان لاءِ پاڻ ۾ نبيرو ڪرڻو پوندو.

---

(١) معاهدات. ص ٧-٥٦.

www.sindhsalamat.com books.sindhsalamat.com

قلم چوٿون:

سنڌ جي حڪومت جي محصول بابت واپارين تي جيڪي مقرر ٿي چڪو آهي اهو جيئن جو تيئن ڏيڻ وٺڻ ۾ ايندو جيڪو دوستي ۽ لاڳاپن جي پائداري لاءِ لازمي آهي جهڙيءَ ريت هن کان اڳ اهو دستور هلندو ٿي آيو. اهڙي طرح ڪوبہ شخص يا فوجي هينري پاٽنجر جو تابع ۽ گورنرل جو وڪيل ٺٽي تي موجود هوندو پر اهو ڪنهن بہ تجارتي معاملي ۾ ڪوبہ رخنو نہ وجهندو نہ وري سنڌ جي حڪومت کي ڪو ملڪي يا مالي نقصان رسائيندو. ان باري ۾ جيڪا بہ ضروري ڳالهہ ٻولهہ هوندي اها صاحب بهادر جي ڏيان تي آڻڻي پوندي جيئن اهو ان جو ڪو اپاءُ ڪري سگهي. ان کان پوءِ اهو صاحب بهادر (ريزيڊنٽ) ڪڇ روانو ٿي ويندو.

قلم پنجون:

درياهہ رستي ايندڙ ويندڙ ڪنهن بہ قسم جو سامان جيڪڏهن ڪوبہ واپاري ڪنهن بہ هنڌ ٻيڙين تان لاهي وڪڻڻ جي ڪندو تہ ان جو محصول واسطيدار حڪومت وصول ڪرڻ جي حقدار هوندي. ليڪن هن معاهدي ۾ لکيل محصول تي ڪوبہ اثر نہ پوندو جو هي ان کان الڳ آهي. ذڪر ڪيل مٿيون محصول واپارين کان سرحدن جي حفاظت ۽ واپارين جي نگهباني لاءِ اڳاڙيو ويندو. اهو محصول مهري (مهر لڳل رپين جي ٿيلهي) جي صورت ۾ هوندو باقي جيڪڏهن ڪو يورپي واپاري پنهنجو مال وڪڻڻ لاءِ آڻيندو تہ ان جو محصول انهيءَ ملڪ جي دستور مطابق اڳاڙڻ ۾ ايندو.

تاريخ ٢-جولاءِ ١٨٣٤ع /٢٤ صفر ١٢٥٠هہ.

معاهدي جي اردو ترجمي جي (ص ۴٥ جي ٧ معاهدات) هيٺيان دستخط آهن. ڊبليو، سي بينٽڪ. فريڊرڪ آڊمر. ڊبليو مارسن وغيره.

انهن شرطن جي بنياد تي انگريز حاڪم ايسٽ انڊيا ڪمپنيءَ طرفان عهد ٽا ڪن تہ قلعي جا رهاڪو ۽ ٻيو سامان سڀ سنڌن حفاظت ۾ امانت طور موجود هوندا. قلعي ۾ رهندڙ ماڻهو اڳ وانگي پنهنجو ڪاروبار ڪندا رهندا. ساڳي وقت تجارتي جهاز ڪراچيءَ جي بندر تي پيا ايندا ويندا.

٣ فيبروري ١٨٣٩ع دستخط فريڊرڪ ليوس مٽ ليند. ريئر ايڊمرل ۽ ڪمانڊر انچيف. دستخط تي وليئٽ برگيڊيئر خاص فوج (هندستان) دستخط حاصل ولدبچو خان ۽ سينا خان. گواهہ خير محمد ۽ علي رکيو. (اردو ترجمو)

www.sindhsalamat.com books.sindhsalamat.com

(١٠)

لارڊ آڪلينڊ ۽ حيدرآبادي ميرن درميان فوجي معاهدو ۵ فيبروري ١٨٣٩ع:

هن معاهدي جو متن بہ معاهدات جي انهيءَ بياض تان نقل ڪيل آهي، جيڪو پير حسام الدين جي ڪتب خاني ۾ موجود هو. اُن جو اردو ترجمو نمبر (١٣) جلد ٧ ص ٥٩ تي آهي. انگريزي معاهدات ڪتاب سنڌ جي سياست ص ٧٦ تي درج آهن.

هن کان اڳ ڪيئي معاهدا انگريزن ۽ ميرن جي وچ ۾ ٿي چڪا آهن. هن وقت زماني جي ضرورت مطابق ساڳين عهدنامن تي نظرثاني ڪري انهن کي سڌاريو وڃي ٿو. هن کان علاوه هڪ الڳ معاهدو مير رستم خان ۽ انگريز سرڪار درميان ٿيل هو، جنهن کي ڇڏي هينئين نيون ڳالهيون شامل ڪرڻ ۾ آيون جيڪي پنهي ڌرين جون قبول ٿيل آهن:

١- انگريزن ۽ حيدرآباد جي ميرن مير نور محمد خان، مير نصير محمد خان، مير محمد خان ۽ مير صوبدار خان جي وچ ۾ دوستي ۽ اتحاد جا ناتا قائم رهندا.

٢- سنڌ ۾ انگريزي فوج جون ڇانوڻيون تعمير ڪرايون وينديون. گورنر جنرل جي راءِ موجب اهي ڇانوڻيون ٺٽي شهر لڳ يا ڪنهن ٻئي هنڌ سنڌونديءَ جي اولاهين پاسي قائم ٿينديون. فوج جو تعداد جيڪو پنجن هزارن کان مٿي نہ هوندو گورنر جنرل جي حڪم موجب مقرر ڪرڻ ۾ ايندو.

٣- مير نور محمد خان، مير نصير محمد خان، مير محمد خان سڀ اقرار ڪن ٿا تہ هر هڪ پورو هڪ لک رپين جو ڪمپني يا تيموري سڪي جي صورت ۾ (١) فوجي خرچن لاءِ هر سال ادا ڪندا رهندا. ليڪن مير صوبدار خان جو انهن خرچن جي ادائگي سان ڪوبہ واسطو ڪونہ رهندو.

٤- ڪمپني جي سرڪار توڙي حيدرآباد جا مير پنهنجي نفعي نقصان جا پاڻ ذميدار رهندا، جنهن کي چٽي ڇنجي ٿو.

٥- جيڪي مير هن عهدنامي ۾ شريڪ آهن سي پنهنجن ملڪن جا پاڻ حاڪم ٿي رهندا. انگريز جي عدالت جو ان ۾ ڪوبہ دخل نہ رهندو. جيڪڏهن رعايا مان ڪنهن بہ ميرن مٿان پڪاريو يا ڪا دانهن ڪوڪ ڪئي تہ انگريز سرڪار ان کي پنهنجي ٻڌڻ لائق نہ سمجهندي.

(١) موهن لال انگريزي ۾ ٢-١-١٠ ان کي باڪرو يا باڪرو لکيو آهي.

www.sindhsalamat.com books.sindhsalamat.com

٦- هر هڪ مير مٿين شرط (٥) موجب اقرار ٿو ڪري ته پنهنجي حڪمراني ۾ محڪم رهڻ کان پوءِ، جيڪڏهن ڪنهن مير ٻئي مير تي ڪنهن به چٽي، نفعي نقصان جي فرياد ڪئي ته اها ريزيڊنٽ صاحب بهادر ڏانهن رجوع ڪرڻ ۾ ايندي، جيڪو گورنر جنرل جي منظوري موجب فيصلو ڪندو.

٧- اهڙي قسم جي چٽي نفعي نقصان جي صورت ۾، جيڪڏهن هڪڙي مير جي رعايا ٻئي مير جي علائقي ۾ ڪا به چرپر ڪئي ته يا ڪا سرڪشي ۽ بغاوت واري حالت وجود ۾ آئي ته ان جي ظاهر ٿيڻ کان پوءِ پري ڏيڻ لاءِ ريزيڊنٽ صاحب ان جي رپورٽ گورنر جنرل کي اماڻيندو جنهن کان پوءِ واسطيدار مير جي حق رسي ڪرڻ ۾ ايندي.

٨- انگريز سرڪار جي اجازت يا اطلاع کان سواءِ مير صاحبن مان ڪو به ڪنهن ٻي سرڪار يا سردارن سان ڪا به لهه وچڙ نه رکندو. ليڪن پنهنجن عزيزن ۽ دوستن سان پنهنجا واسطا رکندو ته ان ۾ ڪو به اهمر نه هوندو.

٩- جيستائين حفاظتي معاملن جو تعلق آهي ان لاءِ ميرن کي هر طرح انگريزن جي اطاعت ۽ رفاقت ڪرڻي پوندي.

انگريز سرڪار ضرورت پوڻ تي ٽن هزارن پيادن سوارن جي سنڌ جي ميرن کان مدد وٺي سگهندي، جيڪي انگريزن جي ماتحتي ۾ ڪم ڪندا. اهي ماڻهو جيڪڏهن انگريز سرڪار جي مرضيءَ تي ملڪ جي سرحدن کان ٻاهر موڪليا ويا ته انهن جو خرچ انگريز سرڪار ڀريندي.

١٠- ڪمپني سرڪار جو رپيو تڪرو- بڪرو = ٻاڪرو جيڪو سموري سڪي برابر آهي ان جي جاري رهڻ ۾ ڪو به عذر نه آهي پر جڏهن انگريز سرڪار جا اهلڪار ميرن جي ملڪ ۾ ضرب خانو قائم ڪنداچاڪاڻ ته انگريز فوج جيڪا افغانستان ويل آهي تيموري سڪو ڪم آڻيندي تنهنڪري انهيءَ جي ضرب جو محصول ميرن جي ملڪي دستور مطابق هوندو.

١١- اندران ٻاهران ايندڙ ويندڙ تجارتي ٻيڙي، جيڪا ميرن جي سرحد ۾ سمنڊ کان درياهه تائين پئي هلندي، جيڪڏهن اها اتر پاسي وئي ته ان تان ڪو به محصول نه ورتو ويندو.

١٢- جيڪڏهن ڪو به واپاري تجارتي سامان رستي ۾ ٻيڙيءَ تان لاهي وڪرو ڪندو ته ان کان معمولي محصول وٺڻ ۾ ايندو پر جي اتي انگريزن جو لشڪرگاهه هوندو ته پوءِ ڪو به محصول ڪونه اڳاڙيو ويندو.

www.sindhsalamat.com books.sindhsalamat.com

۱۳- موافق موسم ۾ واپاري پنهنجو سامان سنڌوندي جي چيڙي تي گهوڙا ٻاڙي وٺ آڻيندا ۽ اهو اتي لاهي رکندا. وري اهو سامان مناسب موسم موجب درياهه تي آڻڻ جي ضرورت پوندي. جيڪڏهن واپاري انهيءَ دوران پنهنجو مال گهوڙاٻاري يا ڪنهن ٻئي هنڌ (جتي ڪا ڇانوڻي نه هوندي) لاهي وڪڻندو ته ان جو محصول وڪري ڪان اڳ ڪيس ادا ڪرڻو پوندو.

۱۴- هن معاهدي جا شرط جيڪي هندستان جي گورنر جنرل ۽ مير نور محمد خان، مير نصير محمد خان، مير محمد خان ۽ صوبدار خان وچ ۾ طئي ڪيا ويا آهن، اهي هندستان جي آئنده گورنر جنرل ۽ مذڪوره ميرن جي وارثن تائين هميشه قائم رهندا. ياد رهي ته انهيءَ سان گڏ اڳيان شرط جيڪي ميرن ۽ انگريزن سرڪار درميان طئي ٿيل آهن سي پڻ بحال رکيا ويندا. هن معاهدي جا چوڏهن ئي فقرا تاريخ ۱۱ مارچ ۱۸۳۹ع تي ڀلسي واري هنڌ جناب گورنر جنرل لارڊ آڪلينڊ جي دستخطن سان مڪمل ٿيا. هنن جون جدا جدا ڪاپيون ريزيڊنٽ حاجي جي دستخط سان ميرن کي ڏنيون وينديون.

(۱۱)

مير شير محمد خان ميرپورخاص واري سان طئي ٿيل معاهدو

۱۸- جون ۱۸۴۱ع:

هن کان اڳ ايسٽ انڊيا ڪمپني ۽ حيدرآباد جي ميرن درميان دوستي جا معاهدا ٿي چڪا آهن. جن جي آڌار تي:

۱۰- ايسٽ انڊيا ڪمپني جو سڪو جڏهن ته تڪرو، بڪرو يا تيموري سڪي جي برابر آهي ان ڪري ساڳيو ئي سڪو مير شير محمد خان جي راڄ ۾ رائج رهندو.

۱۱- سمنڊ ۽ درياهه مان ايندڙ اهي ٻيڙيون جيڪي مير صاحب جي حد مان سنڌو ندي تان لنگهنديون انهن تان ڪوبه محصول نه اڳاڙيو ويندو.

۱۲- جيڪڏهن انهيءَ درياهي رستي سان ايندڙ ٻيڙين مان سامان لاهي وڪرو ڪرڻ ۾ ايندو ته انهن مٿان محصول عائد رهندو. پر جيڪڏهن اتي انگريزن جي لشڪرگاهه يا ڇانوڻي هوندي ته پوءِ ٻيڙين تان محصول وٺڻ ۾ نه ايندو.

www.sindhsalamat.com books.sindhsalamat.com

۱۳- سوداگرن کي اهو حق هوندو تہ مناسب موسم ۾ پنهنجو سامان سنڌو ندي رستي آڻيندا رهندا. پوءِ جيڪڏهن انهن اهو سامان ٻي موافق موسم تائين گدامن يا گهرن ۾ سنڀالي رکيو ۽ وري اتان ڪٽي گهوڙاٻاري يا ڪنهن ٻئي هنڌ وڪرو ڪيائون تہ انهن تان معمولي محصول وٺڻ ۾ ايندو ۽ جي اتي ڪو لشڪر گاهہ هوندو تہ محصول ڪونہ ورتو ويندو.

۱۴- واضح رهي تہ هي معاهدو يا عهدنامو گورنر جنرل ۽ مير شير محمد خان جي ڏرين وچ ۾ منظور ٿيل آهي جنهن تي هندستان سرڪار جا ايندڙ عملدار ۽ مير شير محمد خان جا وارث توڙي جانشين عمل ڪرڻ لاءِ پابند رهندا. (۱)
(اردو تان ورتل)

لارڊ آڪليڊ ۲۷ ربيع الاول ۱۲۵۷هہ/۱۸ جون ۱۸۴۱ع. هي معاهدو ۱۶ آگسٽ ۱۸۴۱ع تي فورٽ وليم بمبئي ۾ گورنر جنرل جي منظوري لاءِ پهتو.
ٽي ايچ ميڊڪ سيڪريٽري، هندستان گورنمينٽ

(۱۲)

معاهدو ۱۸۴۲ع حيدرآباد جي ميرن سان:

۱- حيدرآباد جي ميرن هن کان اڳ ڪڍيل معاهدن مطابق انگريز سرڪار کي جيڪي خرچ ادا ڪيا آهن جنوري ۱۸۴۳ع کان پوءِ انهن تان معاف ڪيا وڃن ٿا.

۲- ۱- جنوري ۱۸۴۳ع کان پوءِ حيدرآبادي ميرن جي سموري راڄ ۾ صرف ايسٽ انڊيا ڪمپني جو سڪو رائج رهندو.

۳- انگريز حڪومت ميرن لاءِ جيڪي سڪا تيار ڪندي انهن تي هڪ طرف انگلنڊ جي بادشاهہ جي شڪل يا ڪا ٻي لکت (انگريز سرڪار پاران تجويز ڪيل) اڪريل هوندي. ان جي ٻئي پاسي حيدرآباد جي ميرن جي لکت ڏيڻ ۾ ايندي.

۴- حيدرآباد جي ميرن لاءِ جيڪي سڪا تيار ڪيا ويندا، اهي وزن ۽ مال (چاندي) ۾ ڪمپني جي سڪن برابر هوندا. اهي سڪا چاندي جي پهچ ۽ جاچ کان پوءِ ڇئن مهينن اندر انگريز سرڪار جي ضرب خاني مان تيار ڪرائي اُماڻيا ويندا، ان لاءِ ميرن کان (سڪي سازي) جو ڪوبہ معاوضو وٺڻ ۾ نہ ايندو. اهو انگريز سرڪار جي ذمي (ٻلي) هوندو.

(۱) معاهدات اردو ۷-۶۲.

www.sindhsalamat.com books.sindhsalamat.com

۵- هن معاهدي ڪان پوءِ ميرن کي سڪي تيار ڪرڻ جو حق ڪونہ رهندو.

٦- دونهيندار (دخاني) ٻيڙن جي گهرج لاءِ سنڌونديءَ جي ڪنارن تان هرسو گزن (والن) جي مفاصلي تي ڪاٺيون وڍيون وينديون، پر جتي مير ڪاٺيون وڍڻ لاءِ اعتراض ڪندا اتان ڪاٺيون نہ وڍيون وينديون.

٧- جيڪڏهن چارلس نيپئر ضروري ڄاتو تہ ڪراچي ۽ ٺٽي کي انگريز سرڪار جي حوالي ڪيو ويندو. ان سان انگريزن جي ماڻهن کي اهو حق رهندو تہ ٺٽي ۽ ڪراچي تائين بنا ڪنهن روڪ جي ايندا ويندا رهندا ۽ انهن سرحدن ۾ جيڪي ميجر جنرل نيپئر مقرر ڪندو، انگريزي ڪارندن کي اتي حڪومت ڪرڻ جو حق هوندو.

٨- سبزل ڪوٽ جي ايراضيءَ ۽ هاٿوڪيون سرحدون بهاولپور ڪان روهڙيءَ تائين نواب بهاولپور جي تحويل ۾ رهنديون، جيڪو انگريز سرڪار جو پراڻو دوست آهي.

٩- مير صوبدار خان جيڪو سدائين انگريز سرڪار جو دوست رهندو اچي ٿو، تنهن کي ڪراچي جاگير عيوض پنج هزار روپيا ۽ ساڳي مضمون سان هڪ معاهدو ايسٽ انڊيا ڪمپني ۽ مير شيرمحمد خان ميرپورخاص واري سان هنن شرطن مطابق طي ڪرڻ ۾ آيو.

١- ايسٽ انڊيا ڪمپني ۽ مير شير محمد خان جي وچ ۾ دوستي جو ناتو بحال رکيو ويندو.

٢- هر سال ڦهرين فيبروري تي مير شير محمد خان پنجاهہ هزار رپيا روڪ سنڌ ۾ رهندڙ لشڪر جي خرچ پکي لاءِ ڪمپني جي سڪي جي صورت ۾ انگريز سرڪار کي ادا ڪندو رهندو.

٣- انگريز سرڪار عهد ٿي ڪري تہ مير شير محمد خان جي قبضي هيٺ آيل سرزمين جي ٻاهرين حملن ڪان حفاظت ڪئي ويندي.

٤- مير شير محمد خان پنهنجي ملڪ جو پاڻ حاڪم هوندو، انگريز حڪومت ان ۾ ڪنهن بہ قسم جي ڪا دخل اندازي نہ ڪندي، نہ وري سندس رعايا جي ڪا شڪايت ٻڌڻ لائق سمجهندي.

۵- جيئن مٿي چيو ويو، مير شير محمد خان پنهنجي ملڪ جو پاڻ حاڪم ٿي رهندو، پر جيڪڏهن اُن جو ٻين ميرن سان ڪوبہ اختلاف پيدا ٿي پيو تہ ان

www.sindhsalamat.com books.sindhsalamat.com

جو اطلاع سنڌ ۾ رهندڙ انگريز ريزيڊنٽ صاحب کي ڏنو ويندو، جيڪو گورنر جنرل جي منظوري کان پوءِ امين جي حيثيت ۾ انهيءَ جو نبيرو ڪندو،

٦- مير شير محمد خان جو جيئڻ تہ هن وقت سنڌ جي ميرن سان ايراضي جي ورهاست بابت جهڳڙو هلندڙ آهي، ان ڪري انهيءَ جو فيصلو بہ ريزيڊنٽ صاحب پاڻ ڪندو.

٧- جيڪڏهن هڪڙي امير جي رعايا مان ڪنهن ماڻهو ٻئي امير جي رعايا جي ڪنهن ماڻهو تي ڪو الزام ڌريو تہ مير صاحب کي اهو حق نہ رهندو تہ ان کي ڪابہ سزا ڏئي سگهي، پوءِ ڪٿي اهو ڏوهي سرڪش ۽ باغي بہ چونہ هجي، ان لاءِ ريزيڊنٽ صاحب جي وسيلي گورنر جنرل کي خبردار ڪيو ويندو، پوءِ جيڪڏهن خود گورنر جنرل گهرندو تہ ان ڏوهي کي گرفتار ڪرڻ ۾ ايندو.

٨- مير صاحب انگريز سرڪار جي اجازت ۽ اطلاع کان سواءِ ڪنهن بہ ٻي حڪومت يا سردار سان ڪوبہ معاهدو يا ڪا بہ لکپڙهہ نہ ڪندو باقي پنهنجن دوستن عزيزن سان جيڪڏهن ڪا لکپڙهہ يا ڪو لاڳاپو رکندو، تہ ان ۾ ڪابہ ٻئي (خطا) ڪانهي.

٩- مير شير محمد خان انگريز سرڪار جي صلاح سان امن امان لاءِ ڪوشش ڪندو رهندو، جيڪڏهن ضرورت ٿي تہ امن جي بحالي لاءِ پنهنجا ماڻهو بہ ڏيندو، پوءِ جيڪڏهن انگريز سرڪار انهن ماڻهن کي ملڪ جي سرحد کان ٻاهر ڏياري موڪليو تہ ان جو سڄو خرچ انگريز سرڪار تي هوندو. مالگذاري جا حق ادا ڪيا ويندا.

١٠- هن معاهدي جي تڪميل جي لاءِ جيڪو ڪمشنر مقرر ڪرڻ ۾ ايندو لازمي معاملن طي ڪرڻ کان پوءِ انهي جاگير جي ڪٿ (تعين) ڪندو.

١١- هن معاهدي موجب جيڪا ايراضي ميرن کي ڏني وئي آهي سا ڇڙوڇڙ هئي ۽ ان جي ڊِل بہ هڪ جهڙي نظر نٿي آئي ان ڪري ان جي ڪٿ بہ مٿيون ڪمشنر ڪندو تہ ان جي عيوض ٻي ڪهڙي هيڪاندي ايراضي هيٺرن ڏوڪڙن ۾ ميرن کي ڏيارڻ ڪپي. البتہ مير صاحب مهانگي ايراضي بدران گهٽ اگهہ واري زمين خريد نہ ڪندا.

١٢- جيڪڏهن زمين جي ڊِل ان جي قيمت سان ڪا مناسبت رکندڙ نہ هوندي تہ

www.sindhsalamat.com books.sindhsalamat.com

انگريز سرڪار ان جو نبيرو ڪندي، جنهن لاءِ هن کي پنهنجي نفعي جو لحاظ نہ ڪرڻو پوندو.

شملہ ۴- نوبر ۱۸۴۲ع (اردو تان ترجمو ٿيل) (۱).

(۱۲)

معاهدو ۴- نومبر ۱۸۴۲ع خيرپور جي ميرن سان:

۱- پرڳڻو، پونگ ڀيرو، هڪ ٿهائي، سبزل ڪوٽ، گهوٽڪي، ملادر، چونگو، دادولو، عزيزپور ۽ ٻي ايراضي جيڪا ڀاولپور ۽ روهڙي جي هاٽوڪين سرحدن درميان اچي ٿي، هميشہ لاءِ ڀاولپور جي نواب کي ڏني ٿي وڃي.

۲- سکر شهر، بکر جو ٻيٽ ۽ ٻيا ٻيٽ جيڪي روهڙي سان لاڳاپيل آهن، اهي سڀ چارلس نيپئر جي مرضي مطابق انگريز سرڪار سان ڳانڍاپيل هوندا.

۳- ڪمشنر جيڪو ميجر جنرل سرچارلس نيپئر طرفان هن ۽ ٻين معاهدن جي تفصيل لاءِ حيدرآباد جي ميرن سان ڪيل آهن، وڌيل ڊل کي گهٽائي يا ان ايراضي جي ٻيٽ ۾ ٻي ايراضي ڊل جي اندازي مطابق ڏيئي ڪندو. اهڙيءَ ريت خيرپور جي ميرن رستم خان ۽ نصير خان کي بہ هن معاهدي موجب ايراضي جي ورهاست ۾ سندن نفعي کي نظر ۾ رکندي گهٽ وڌائي جي پورائي ڪئي ويندي.

۴- خيرپور جا مير ۲۴-ڊسمبر ۱۸۳۸ع جي معاهدي مطابق واپارين جي آسائش، تجارتي ٻيڙين جي درياهي رستي اچ وڃ وغيره لاءِ عهد ڪري چڪا آهن تہ واپاري سامان تان جيڪو انگريزن جي لشڪرگاهہ ۾ لاٿو ويندو ڪوبہ محصول ونڻ ۾ نہ ايندو، ان ڪري مير صاحب ۱۸۳۸ع واري معاهدي جي آڌار تي عمل ڪندا رهندا.

۵- خيرپور ۾ صرف ڪمپني جو يا ان ڪان پوءِ مقرر ٿيندڙ سڪو رائج رهندو.

۶- انگلنڊ جي حڪومت هرپيري خيرپور لاءِ سڪا تيار ڪندي جن جي هڪ پاسي انگلنڊ جي بادشاهہ جي شڪل ۽ ٻئي پاسي خيرپور جي ميرن جي لکت اڪيرائي ويندي.

۷- معاهدي نمبر ۱۲ جي فقري (۴) مطابق

۸- معاهدي نمبر ۱۲ جي فقري (۵) مطابق

www.sindhsalamat.com books.sindhsalamat.com

٩- معاهدي نمبر ١٢ جي فقري (٦) مطابق

١٠- انگريز سرڪار انهن سڀني دعوائن کي نظرانداز ڪري ٿي جيڪي نذراني ۽ ساليانيِ ڍل جي بقايائين جي صورت ۾ شاهه شجاع پيري مير مبارڪ خان ۽ سندس پٽ نصير خان ۽ انهن جي پوين سان طي ٿيل هئا.(١)

شمله ۴- نومبر ١٨۴٢ع (انگريزي ۽ اردو تان ورتل)

(١۴)

افغانستان تي ١٨٣٩ع جي چڙهائي دوران سنڌ بابت سياسي سندون:

١٨٣٨ع ۾ جڏهن لارڊ آڪلينڊ انڊس لشڪر کي افغانستان هٿ ڪرڻ لاءِ شاهه شجاع سان روانو ڪيو ته هڪ ته ٽريو معاهدو ٢٣-ربيع الثاني ١٢٥۴هه/ ٢٦- جون ١٨٣٨ع تي لاهور ۾ رنجيت سنگهه، شاهه شجاع ۽ ايسٽ انڊيا ڪمپني درميان طي ٿيو هو، جنهن ۾ ارڙهن فقرا هئا. انهن مان ٻه فقرا سنڌ سان لاڳاپو رکن ٿا. انهن جو متن هيٺينءَ ريت آهي(٢).

نمبر (۴) سنڌ ۾ شڪارپور جي باري ۾ درياهه جي هيءَ پر جيڪا سنڌ سان واسطو رکي ٿي، ان لاءِ رنجيت سنگهه ۽ شاهه شجاع جي وچ ۾ پراڻي دوستي جي آڌار تي (انگريز سرڪار سميت) ڪپتان ڪلوڊ مارٽين(٣) ويڊ پولٽيڪل ايجنٽ جيڪي طي ڪيو آهي سو شاهه شجاع کي منظور رهندو.

نمبر (١٦) هن وقت جيڪي ملڪ ۽ انهن سان واسطو رکندڙ علائقا ميرن جي ڌاڪ ۾ آهن، اهي شاهه شجاع ۽ سدوزئي خاندان کي پيڙهين تائين فرمانبرداري جي ثبوت ۾ هاٿي ۽ آئندي لاءِ جيڪا ڍل ڏيندا رهندا، تنهن ۾ ڪوبه دخل نه ڏنو ويندو. اهو ملڪ (سنڌ) ۽ ان جي آمدني ميرن ۽ سندن پوين لاءِ آهن ۽ رهندا. انهي شرط سان ته مير پور ٽيهه لک رپيا ساليانا نانڪ شاهي، امرتسري يا اهي ڪلدار جيڪي ڪمپني سرڪار ٺهرائيندي، شاهه شجاع کي ادا ڪندا رهندا ۽ شاهه شجاع انهن پئسن مان پنڌرهن لک رپيا رنجيت سنگهه کي رسائيندو. باقي

(١) معاهدات ٧-٦٧، سنڌ جي سياست ٧٦.

(٢) سڀني معاهدن لاءِ ڏسو واقعات ١٠٥. موهن لال ١-٣٧١.

(٣) ڏسو تعليق نمبر ۴٥.

www.sindhsalamat.com books.sindhsalamat.com

پاڻ وٽ رکندو. جڏهن اهڙا اِدائگي تي رهندي ته عهدنامي جو چوٿون فقرو جيڪو شاهه شجاع چيٽ مهيني جي ٻي تاريخ ١٨٩٠ع ۾ لکي ڏنو هو، رد ڪيو ويندو، جنهن ڪان پوءِ ميرن ۽ راجا رنجيت سنگهه درميان اڳ وانگي سڀئي واسطيداريون قائم ٿي وينديون(١).

ٻـ اقرارنامه:

١٨٤٨ع ۾ جڏهن شاهه شجاع پشاور ۽ ديرن (غازي خان ۽ اسماعيل خان) ڪان ڦري شڪارپور ۾ آيو ته مير مراد علي خان ٽالپور سان هيٺيون اقرارنامو ڪيائين:

"آءُ (شاهه شجاع) جيئن ته خراسان جي جنگ تي پيو وڃان، ان ڪري خدا جي نالي قرآن ڪريم تي هي اقرار ٿو ڪريان ته مان شڪارپور ۾ پنجاهه ڏينهن ڪان وڌيڪ نه ترسندس. ۽ منهنجي رهائش شاهي باغ ۾ هوندي. ان مُدي گذرڻ ڪان پوءِ آءُ قنڌار ڏانهن روانو ٿي ويندس. ان ڪان پوءِ هي ملڪ سنڌ ۽ شڪارپور ۽ ان جا ماتحت علائقا اوهان ۽ اوهان جي جانشينن لاءِ ڇڏي ڏيندس، جيئن ان تي اوهان جو قبضو هجي ۽ اها اوهان جي جائيداد رهي. آءُ ان ۾ ڪابه دست اندازي نه ڪندس، هي اقرارنامو اوهان جي خاطري لاءِ قرآن ڪريم تي لکي ڏنم.

٧ - محرم ١٢٤٩هه دستخط ۽ شاهي مهر:

ان ڪان پوءِ شاهه شجاع پنهنجي هٿ سان هي اکر قرآن ڪريم تي لکيا:

> "واضح رهي ته هي اقرارنامو قرآن شريف تي لکيو ويو، اسان سنڌ جو ملڪ شڪارپور سميت پنهنجي رضا خوشي سان مير مراد علي خان کي جاگير طور عطا ڪري ڇڏيو."

اقرارنامو ٻيو

مير نور محمد خان ۽ مير محمد خان نالي:

"آءُ (شاهه شجاع) خدا جي نالي قرآن ڪريم تي هي اقرار ٿو ڪريان ته مان هتي پنجاهه ڏينهن ڪان وڌيڪ نه ترسندس. سنڌ جو ملڪ شڪارپور، ماتحت علائقن سميت، جاگير طور اوهان ۽ اوهان جي پوين کي عطا ڪريان ٿو، جيئن آئينده جي لاءِ اهو اوهان جي قبضي ۾ هجي، ۽ منهنجي ان ۾ ڪابه مداخلت نه

(١) اردو مغاهدا ١٢٠٩هه ۾ ڇپيا، تنهنڪري پروسي لائق نه هئا. شاهه شجاع ١٢٤٨هه جي پڇاڙي ڌاري شڪارپور ۾ آيو ۽ محرم ١٢٤٩هه ۾ هيءُ اقرارنامو لکي ڏنائين.

www.sindhsalamat.com books.sindhsalamat.com

رهندي، بادشاهه جو دوست دشمن اوهان جو دوست دشمن ڪري ليکيو ويندو. جيڪڏهن سنڌ ۽ شڪارپور لاءِ اوهان کي ڪابہ ضرورت درپيش آئي تہ اوهان جي گهر ڪرڻ تي شاهي امداد ڏياري ويندي ۽ اسان جي فوج اچي پهچندي، اهو عهد وري بہ دهرائجي ٿو تہ اسان جو سنڌ شڪارپور يا ان جي ماتحت ايراضي سان ڪوبہ دخل يا واسطو نہ رهندو. هن کان اڳ اسان جيڪو مير مراد علي خان سان قران ڪريم تي معاهدو ڪيو هو ۽ ان تي مهر هڻي هٿي هاٿي اهو نئين سر قائم ٿي چڪو جنهن کان وار برابر بہ نابري ڪانہ ٿيندي، ۽ اوهان اسان جي سچي خير خواهن کان وڌيڪ اسان جي عنايت ۽ شاهاڻي شفقت لائق هوندا.(١)

دستخط شاهه شجاع ڳاڙهي مس سان

(اردو تان ترجمو ٿيل)

نوٽ: هي معاهدو انگريزي ۽ اردو تان نقل ڪيل آهي، فارسي ۽ اردو جي متن ۾ ڪي ڳالهيون رهايل هيون، ساڳي وقت اردو ترجمو بہ ڏاڍو منجهيل هو، جيترو ٿي سگهيو، انگريزي متن سان پيٽي ان کي سڌاريو ويو، اجا بہ ڪو نقص رهجي ويو هجي تہ معاف ڪيو وڃي.

نقل يادداشت ڪرنل هينري پاٽنجر:

هيءَ يادداشت سنڌ جي ريزيڊنٽ ڪرنل هنري پاٽنجر تہ ڏرڻي معاهدي طي ٿيڻ کان پوءِ، لاهور ۾، نمبر (١٣) موجب سنڌ مان انڊس لشڪر جي روانگي مهل ميرن کي پيش ڪئي وئي. جنهن جو فارسي متن ٽورن نقصن سان پير حسام الدين راشدي جي ڪتبخاني ۾ موجود هو، هي ان تان ئي نقل ٿيل آهي.

"هي يادداشت جناب گورنر جنرل راج رنجيت سنگهه ۽ شاهه شجاع جي معاهدي بابت مير نور محمد خان ۽ نصير محمد خانْ جي ڏيان تي آندي وڃي ٿي تہ انهي معاهدي موجب شاهه شجاع کي لشڪر ۽ پيو خرچ انگريز سرڪار پاران ڏئي اهو نبيرو ڪيو ويو هو تہ شاهه شجاع بهاولپور ۽ شڪارپور جي رستي افغانستان ويندو. ٻئي پاسي راجا رنجيت سنگهه طرفان اهو لشڪر شاهه شجاع جي وڏي شهزادي سان پشاور کان ڪابل اُماڻڻ جي رٿا ڪيل هئي، اهي ٻئي فوجون فيصلي مطابق شوال مهيني جي شروعات ۾ بکر ۽ ان جي آس پاس وٽ گڏجي پوءِ

(١) هن معاهدي تي ڪابہ تاريخ لکيل ناهي، پر ظاهر آه آهي اهو مير مراد علي خان کانپوءِ مير نورمحمد خان ۽ نصير محمد خان سان طي ٿي هو، جيڪو ١٢٤٩هه کان ١٢٥٥هه تائين رهيو، اردو ۾ غلطي کان نصير محمد خان جو نالو نظر محمد آيل هو. — حبيبي

www.sindhsalamat.com books.sindhsalamat.com

شڪارپور مان قنڌار ڏانهن روانيون ٿينديون.

جناب گورنر جنرل ان بابت ميرن جي دوستي جي اعتماد موجب اها اميد رکي ٿو ته ان لاءِ مدد طور هرڪا مهرباني ڪئي ويندي، جيئن درياهي ۽ بري سفر آساني سان طي ٿي وڃي. کاڌ خوراڪ جو جيڪو خرچ ٿيو سو واجبي حساب موجب انگريز سرڪار ادا ڪري ڇڏيندي.

گورنر جنرل صاحب کي پرپور اميد آهي ته مير صاحب پاڻ ڏسندا ته انهي خرچ پکي مان ڪين ڪيترو فائدو ٿو پهچي، يعني انهي طريقي سان ڪابل طرفان سنڌ تي جيڪا ساليانين ڍل مڙهيل هئي ۽ شڪارپور تي پڻ ڪابل جو قبضو رهندو ٿي آيو سو رفع دفع ٿي ويندو.

گورنر جنرل کي خبر آهي ته مير صاحب اسان (انگريزن) جا دوست آهن تنهنڪري انهي نفعي کي خوشي سان قبول ڪندي اسان سان هر قسم جي مدد ڪندا رهندا. انگريز سرڪار به اها مدد ڪئي هئي ته پنهنجي وچ ۾ پوڻ سان راجا رنجيت سنگهه کي سنڌ تي چڙهائي ڪرڻ کان روڪيو هيائين، هاڻ به اهو خيال ضرور رکندا ته اهو ڪم سنڌن لاءِ نهايت فائديمند ٿيندو (ته انگريزن ۽ رنجيت سنگهه جي لشڪر کي سيئي سهولتون ڏئي سنڌ مان افغانستان ڪاهي وڃڻ ۾ ڪامياب ڪندا) انهي ڪم ۾ ڪنهن به ڪاهلي کان ڪم نه ورتو ويندو نه وري ڪا رڪاوٽ پيدا ڪئي ويندي، اهڙي عرض تي بهاولپور جي نواب پڻ ها ڪئي آهي جنهن جا انگريز سرڪار سان گڏ شاهه شجاع تي ٿورا ڳڻيا ويندا، ان ڪري جو انهي نواب انگريزن جي چوڻ تي اهو سوٺوسر تي ڪنيو هو ۽ اهڙو اطلاع پوج واري قلعي کان ڪپتان ميڪس کي پهتو هو ته نواب صاحب ان بابت انگريز سرڪار جي مدد لاءِ قبولدار ٿيو آهي.

اسان اهو تصور ڪري ٿا سگهون ته مير صاحب انهي ڪم جي بندوبست وغيره بابت ڪابه سستي ڏيکاريندا. انهيءَ لاءِ لازمي آهي ته اسان کي خبردار ڪندو رهجي، جيڪڏهن ڪنهن ڳالهه جي ڪري مير صاحبن کي انگريز سرڪار جي ادائگي کان ڪوبه انڪار هجي ته ان ۾ ڪين اها اميد نه رکڻ کپي ته آئندي هن باري ۾ ڪنهن تدارڪ جي ڪابه ذميداري انگريز سرڪار تي هوندي.

هن حالت ۾ اوهان کي صلاح ٿي ڏجي ته پنهنجي وت ۽ وس آهر سوچي سمجهي آئندي جو انتظام ڪريو. مير صاحبن کي چڱيءَ طرح معلوم هئڻ گهرجي ته جيڪي ڳالهيون لکيون ويون اهن انهن ۾ ڪابه ڦيرڦار نه ٿيندي نه وري انهن ۾

سڌاري جي ڪا ضرورت پيش ايندي. جيڪڏهن ان هوندي به انهن جي پورائي ۾ ڪا دير مدار ڪرڻ ۾ آئي ته ان کي نابري سمجهيو ويندو ۽ ان جي اپاءَ لاءِ فوجن کي گهرائڻو پوندو جيڪي بينگال ۽ بمبئي ۾ موجود آهن، جيڪي پنهنجو ڪم ڪري ڏيکاريندا.

هندستان جو گورنر جنرل ميرن جي خيرخواهي کي ڌيان ۾ رکندي ڪين نهايت خلوص سان خبردار ٿو ڪري ته اوهان کي ڪپي ته دوستي جي واڌاري لاءِ جيڪا پنهي ڌرين جي وچ ۾ آهي، پنهنجي خواهش جو اظهار ڪريو. گورنر جنرل کي به آسرو آهي ته مير صاحب انگريز سرڪار جي هر ڳالهه جو پورو خيال رکندا ۽ پنهنجي خيرخواهي، خوشدلي جو ثبوت ڏيندي، سڀني ڳالهين قبوليت ۾ آڻيندا. هن باري ۾ گورنر جنرل جي مرضي جو به خيال رکندا جيڪا هن اوهان جي اڳ پوءِ لاءِ ظاهر ڪئي آهي.

خاص ياد دهاني:

هن کان اڳ واري معاهدي ۾ سنڌونديءَ رستي جنگي هٿيارن نه آڻڻ جو فيصلو ڪيل هو جيڪو هاڻ ملتوي ڪجي ٿو. جيڪڏهن هن يادداشت ۾ ڪو شڪ شبهو هجي ته ان جي سمجهاڻ ۽ جواب ڏيڻ جو انتظام ٿيندو ليڪن مير صاحبن کي تاڪيد سان اطلاع ڏجي ٿو ته شاهي فوج ۽ شاهه شجاع جي فوج پندرهن ڏينهن جي عرصي اندر لڏياڻي کان روانيون ٿي هُتي پهچي وينديون."

هنن معاهدن ۽ انهن سان تعلق رکندڙ معاملن پڙهڻ کان پوءِ هرڪنهن کي انگريزن پاران ڏنل دڙڪي داب واري انداز جو پتو پئجي ويو، هاڻي هي خط به پڙهڻ وٽان آهي جيڪو ان سال اڳ لارڊبينٽڪ پاران مير مراد علي خان کي لکيو ويو هو:

مير مراد علي خان جي نالي لاربينٽڪ جو خط:

مير صاحب دوستن جو تمام گهڻو مهربان نظام الملڪ، امير الدوله شاهه مراد علي خان بهادر ٽالپور سلمه الله تعاليٰ! اوهان جي خدمت ۾ خوشي ۽ شادماني جا اسباب موجود هجن شال. انهي محبت ڀري راءِ کان پوءِ، لکجي ٿو ته اوهان جي مهمان نوازي ۽ پاسداري جيڪا اوهان ڪرنل صاحب لاءِ ڪئي تنهن مان اها حقيقت ظاهر ٿي ته اوهان پوري خلوص ۽ محبت سان پنهنجي دوستي ۽ اتحاد جو ثبوت فراهم ڪيو آهي.

www.sindhsalamat.com books.sindhsalamat.com

اوهان جي انهن نيڪين ۽ مهربانين جو ڪرنل صاحب تي ڪافي اثر پيو ۽ کيس پورو اعتماد ۽ اطمينان ٿيو ته اوهان واقعي وڏين خوبين وارا ۽ خوش اخلاق آهيو. اوهان جي اڳين خطن ۽ روبرو بيان ڪيل زباني ڳالهين کان پوءِ پڪيءَ طرح ٻنهي حڪومتن جي ڪاروبار توڙي لڳ لاڳاپن جي جيڪا ڳالهه ٻولهه ٿي تنهن کان صاحب موصوف ڏاڍو خوش ٿيو. اوهان مهربانن جي جيڪا مرضي ۽ جيڪو مقصد هو، اهو چڱيءَ طرح پڌرو ٿي چڪو. هاڻي سڀڪجهه پوري تفصيل سان ڪرنل صاحب وٽ بناڪنهن گهٽ وڌائي جي پيش ڪرڻ ۾ ايندو. ڪرنل صاحب دوستي درحق جيڪي قدم کڻندو تن بابت اوهان پورو يقين ۽ اعتماد ڪندا ۽ اوهان جون پيش ڪيل تجويزون يا لکتون به دوستي جي بنياد جو باعث ٿي رهنديون.

مهربان سائين! ڪرنل صاحب دوستي جو هٿ ڏگهيرڻندي اظهار فرمايو آهي ته: ڪي خودغرض ۽ گلاخور هرو ڀرو سنڌ جي رهاڪن لاءِ شڪ ۽ وهم پيدا ڪري رهيا آهن ته انگريز سرڪار شڪارپور ۽ ٻين علائقن ۾ لالچ واريون اکيون وڌيون آهن ۽ اوهان جي خاندان جي عزت ۽ مان ڪي گهٽائڻ ٿا گهرن- اهي ئي ماڻهو ڪرنل صاحب جي اچڻ مان بدگمانيون پيدا ڪري رهيا آهن. ليڪن اسان ڪي اوهان جي عقل فهم مصلحت دورانديشي تي پورو ڀروسو آهي ته اوهان اهڙي قسم جي اجاين سجاين ۽ ڪوڙين ڳالهين تي ڪوبه ڌيان نه ڏيندا. اوهان جي دلجاءِ ۽ خاطري لاءِ پڌرو ڪجي ٿو ته اسان جي دل ۾ اهڙي ڪابه اوکي ڳالهه ڪانهي جنهن لاءِ ڪو وهم گمان ڪيو وڃي، پر جيڪڏهن اوهان کي ڪو اهڙو خدشو محسوس ٿئي ته ان کي ذهن تان لاهي ڇڏيندا ۽ جيڪي ماڻهو اهڙيون ڳالهيون ڪري رهيا آهن، تن کي به فهمائش ڪري سندن بدگمانيون دور ڪندا.

هن طرف کان نهايت صاف دلي سان اهو اقرار ڪجي ٿو ته سنڌ جي ميرن جو قبضو، قيام ۽ هر نموني جو دخل پنهنجي علائقن تي قائم دائم رهندو ۽ انگريز سرڪار اوهان جو هر طرح خيال ۽ لحاظ پئي رکنديجنهن ۾ ڪوبه فرق واقع ٿي نه سگهندو.

مهربان سائين!

هن حقيقت حال موجب اهي ڳالهيون جيڪي ڪرنل صاحب حيدرآباد مان موڪليون آهن، مهاراجا رنجيت سنگهه لاهور جي حڪمران جي ڌيان تي آنديون ويون هيون، ۽ هتي پيش ڪجن ٿيون، جيڪي معلوم ڪري اوهان کي دلجاءِ ٿيندي

www.sindhsalamat.com books.sindhsalamat.com

تہ انھن جو مقصد اوھان دوستن جي خيرخواھي آھي. اميد تہ انھي جي موٽ ۾ اوھان بہ دوستي واري سلوڪ سان اسان کي خوشي رسائيندا. وڌيڪ ڇا لکجي (١).

سنڌيڪار جو تفصيلي نوٽ:

حيدرآباد سنڌ جي آخري تاجدار مير نصير محمد خان جو انگريزن جي قيد ۾ ڏنل اصلي بيان:

مير نصير خان جو ھي تفصيلي بيان مٿي پيش ڪيل انگريزن جي معاھدن جي پوري وضاحت ڪري ٿو تہ ڪيئن اُنھن شرافت جي لباس ۾، ميرن سان فريب ڪري، آخر ڪين اھي ڏينھن ڏيکاريا جيڪي ازلي ويرين کي ڏيکاريندي بہ جيڪر شرماجي وڃي. - مترجم

مرحوم مير نصير محمد خان ولد مير مراد علي خان ٽالپور، حيدرآباد جي اڳوڻي والي، انگريزن جي قيد ۾ ھڪ بيان فارسي زبان ۾ لکرايو، جيڪو مسٽر جيمس ڪارڪورن سندس خواھش مطابق انگريزي ۾ ترجمو ڪيو، انگريزي جو سنڌي ترجمو ھيٺ پيش ڪجي ٿو، جيڪو حبيب الله صديقي صاحب جو ڪيل آھي ۽ مھراڻ ص ١٠٧، نمبر ١٩٨٨/٣ع ۾ شايع ٿيو آھي.

اسان جي تخت نشيني کان جلدي پوءِ، ڪرنل ھينري پاٽنجر اھو معاھدو جيڪو اسان جي مرحوم والد مير مراد علي خان ۽ لارڊ وليم بينٽنڪ گورنر جنرل جي وچ ۾ ٿيو ھو، سو اسان جي تصديق لاءِ پيش ڪيو، جاڪاڻ تہ فوتي جي پٽن جي حيثيت ۾ اسان ذڪر ڪيل معاھدي جي شرطن ۾ شامل ڪيل ھياسون. ھتي اھو ڄاڻائڻ ضروري آھي تہ انھي معاھدي ھيٺ اسان جي والد صاحب تجارتي مقصدن لاءِ ڪمپني (ايسٽ انڊيا ڪمپني) جي حڪومت جي حدن اندر رھندڙ انگريز واپارين ۽ سوداگرن کي سنڌ ولندي مان بغير محصول گذرڻ جو پروانو جاري ڪيو ھو ۽ سيني کي انھي حقيقت جي ڄاڻ آھي تہ خاص منھنجي زور ڀرڻ تي منھنجي والد اھو پروانو جاري ڪيو ھو. گورنر جنرل جي طرفان ھينري پاٽنجر جي حيدرآباد اچڻ ۽ منھنجي والد صاحب کان انھي تجويز جي منظوري حاصل ڪرڻ لاءِ والد صاحب بلڪل تيار نہ ھو ۽ منھنجي مداخلت کان سواءِ ھو اھڙي منظوري موڪلڻ (ھرگز) نہ ڏئي ھا. سڀ ڄاڻن ٿا تہ اھو اڪيلو مثال نہ ھو جنھن ۾ مون انگريز سرڪار جي ڀاران پنھنجي والد صاحب تي پنھنجو اثر استعمال ڪيو ھو، جاڪاڻ

---

(١) انھن وعدن ۽ دلجاءِ ڏيارڻ جي باوجود ٿورن ورھين کان پوءِ انگريزن پنھنجا سڀ معاھدا فراموش ڪري ڇڏيا ۽ انھيءَ پاٽنجر سنڌ تي لشڪر ڪشي ڪئي. آخر ٻن سالن کان پوءِ نيپئر اچي سنڌ جي حڪومت کي تلا ويڙھ ڪرائي، ان لاءِ اڳيان خط ۽ معاھدا ڏسڻ وٽان آھن. - حبيبي

www.sindhsalamat.com books.sindhsalamat.com

ته انهي معاهدي جي بحالي ٿيڻ کان اڳ جڏهن اليگزينڊر برنس لاهور روينديءَ ڪراچي مان منهنجي والد کي بار بار سنڌ ويندي مان بغير محصول گذرڻ جي اجازت لاءِ خطن ذريعي عرض پئي ڪيو ته اها فقط منهنجي ڪوشش ۽ دلچسپي هئي جنهن سنڌ مرادون پوريون ڪرايون.

افسوس جو جنهن وقت مان انگريز سرڪار جي مفاد خاطر، پنهنجو اثر رسوخ استعمال ڪرڻ ۽ دلچسپي وٺڻ ۾ اهڙو پيش پيش هلي رهيو هئس تنهن وقت مون اهو ڪو نه سوچيو ته اها سرڪار مون کي اهڙي، ريت انعام ڏيندي جهڙي، ريت ان هينئر تائين ڪيو آهي. ڪرنل هينري پاٽنجر مٿي ڄاڻايل معاهدو اسان جي تصديق ڪرڻ لاءِ موڪلڻ کان ڪجهه ڏينهن پوءِ اسان جي والد صاحب جي تعزيت (عذرخواهي) لاءِ آيو. ان بعد هو ڪڇ روانو ٿي ويو ۽ (اتان) اسان ڏانهن لارڊ آڪلينڊ جي مهر سان هڪ خط موڪليائين. خط ۾ لکيل هو ته جيئن ته گورنر جنرل اسان کي پنهنجو دوست سمجهي ٿو ۽ چاهي ٿو ته اسان انگريز سرڪار تي مهربان آهيون، تنهن ڪري لارڊ صاحب ڪڏهن به ڪنهن بنياد يا بهاني تي چاهي اهو ڪهڙو به هجي اسان جي ملڪ يا حڪومت ۾ بري نظر نه وجهندو. انهي خط ملڻ تي اسان کي تمام گهڻي خوشي حاصل ٿي. اسان جي ذهن ۾ پنهنجي ملڪ جي آئندي سلامتي جي باري ۾ ذرو به شڪ شبهو باقي نه رهيو، ۽ ان وقت نٿي ڄاتوسين ته قضا جي قلم اسان جي قسمت جي پيشاني تي ڇا لکي ڇڏيو آهي.

ان بعد اسان پاڻ ۾ گڏجي صلاح ڪئي ته پنهنجي دربار ۾ هڪ انگريز وڪيل (سفير) کي رهائڻ لاءِ دعوت ڏجي. ان مطابق اسان ڪرنل هينري پاٽنجر کي هڪ خط لکيو. هن جواب ڏنو ته جيتوڻيڪ سنڌ نظر ۾ سفير کي اسان جي دربار ۾ رهائڻ جي ڪا به ضرورت نه هئي تڏهن به جيئن ته اسان اهڙي گهر ڪئي آهي، تنهن ڪري هو اسان جي مرضي کان لارڊ صاحب کا آگاهه ڪندو ۽ اسان جي معلومات لاءِ پنهنجي پاران اسان کي دلجاءِ لاءِ جواب ڏياري موڪليندو. پر اجا ٿورا ڏينهن مس گذريا ته ڪرنل وري ملاقات لاءِ عرض ڪيو. سنڌ انهي عرض تي اسان کي بيحد خوشي ٿي ۽ اسان هڪدم پنهنجا ڪي امير روانا ڪيا ته ڪيس پوري حفاظت سان حيدرآباد وٺي اچن، جتي اسان جي ساڻس ملاقات ٿي.

انهي ملاقات ۾ ڪرنل ان ضرورت تي زور ڏنو ته اسان جي علائقي مان انگريز فوجن کي خشڪي ۽ آبي رستن مان گذرڻ ڏنو وڃي، جيئن هو ڪابل طرف پيش قدمي ڪري سگهن. جڏهن انگريز سرڪار جي اها استدعا عام ٿي ته سڀ امير ۽ بلوچ سردار هڪ آواز ٿي ان جي مخالفت ڪرڻ لڳا. سنڌن چوڻ هو ته اهڙين نندين نندين استدعائن کي پورو ڪندي اسان ڪٿي پاڻ کي ڪنهن اهڙي، مصيبت ۾ نه وجهي ڇڏيون، جو پوءِ پنهنجي جند ڇڏائڻ مشڪل ٿي پوي. پر اسان پاڻ جيئن ته بالي پولي مت وارا آهيون ۽ هين جي باري ۾ به اهڙو گمان ٿي ڪيوسين ان ڪري مون ۽ منهنجي ڀاءُ، بي ڌڙڪ ڪرنل هينري پاٽنجر جو عرض قبول ڪرڻ جو پڪو پهه ڪيو، ۽ پنهنجي اڻ ٿڪ ڪوشش ۽ سمجهائڻ بجهائڻ سان، اهڙي تجويز قبول

www.sindhsalamat.com books.sindhsalamat.com

ڪرڻ لاءِ بلوچن کي راضي ڪري ورتو.

اهڙيءَ طرح گهربل اجازت (انگريز سرڪار) کي ڏني وئي پر ان سان گڏ اسان ڪرنل پاٽنجر کي انهن ڏکيائين کان بہ خبردار ڪري ڇڏيو، جن کي منهن ڏئي اسان سنڌس خواهش پوري ڪئي هئي. ان کان پوءِ ڪرنل پاٽنجر حيدرآباد مان روانو ٿي ويو ۽ وڃي درياهہ جي ڪَپ مان ڪئمپ هڻي ويٺو، جتان ببئي بندرگاهہ کان انگريز لشڪر کي سنڌ مان لنگهي ڪابل تي چڙهائي ڪرڻ جو حڪم ڏنائين.

هيڏانهن اسان جيڪا منظوري ڏئي چڪا هياسين تنهن تي اسان کي جيڏانهن ڪيڏانهن ميارن کي منهن ڏيڻو پيو. اها منظوري اسان جي ملڪ وارن جي مرضيءَ جي خلاف هئي پر اسان انهيءَ اميد تي اٿين ڪيو تہ ڪنهن دشمن (١) طرفان اسان جي ملڪ تي حملي ڪرڻ جي صورت ۾ اسان کي (هن احسان عيوض) انگريزن جي مدد حاصل رهندي.

پر اسان جيڪو سوچيو هو، تجربي اسان کي ان جي اُبتڙ ڪري ڏيکاريو. جڏهن انگريز لشڪر گهوڙا ٻاري اچي پهتو تہ اسان کي چيو ويو تہ لشڪر لاءِ سيڌو سامان ۽ اُٺ پهچايا وڃن ۽ ان سان گڏ آڪبوٽ لاءِ ٻارڻ مهيا ڪيو وڃي. مون ڪهڙيءَ ريت ان تقاضا جي تڪميل ڪئي ان لاءِ تفصيل ۾ وڃڻ جي ضرورت نہ آهي. جنهن نموني مون اهڙين ڏکين گهڙين ۾ انگريزن جي خدمت ڪئي هندستان ۾ اڄ ڏينهن تائين ٻئي ڪنهن حڪمران ڪانہ ڪئي هئي.

جڏهن انگريزي لشڪر حيدرآباد کان ڇو ڏهن ڪوهہ پري جهرڪن وٽ اچي پڙاءُ ڪيو تہ سيني موجوده معاهدن جي برخلاف اسان کان لشڪر جي خرچ پکي لاءِ ايڪويهہ لک رپيا جنس جي صورت ۾ ۽ وڌيڪ ٽي لک رپيا ساليانو ڍل ادا ڪرڻ جي گهر ڪئي وئي. اسان انهي تقاضا جي بہ پورائي ڪئي. هندستاني حڪمرانن سان ڪيل معاهدن ۾ انگريز سرڪار جو اهو دستور رهيو آهي تہ هو هڪ فقرو پنهنجي لکت ۾ شامل ڪندا آهن تہ ”پشت بہ پشت يا پيڙهي بہ پيڙهي“ پر حقيقت اها آهي تہ هو معاهدي جو مدو پنهنجي آساني مطابق مقرر ڪندا آهن اهو تلخ تجربو مون کي ٿي چڪو! ان کان پوءِ وري هڪ نئون معاهدو دستخط ڪرڻ لاءِ مون کي موڪليو ويو، جنهن ۾ چوويهہ فقرا هئا. مون اهي بہ منظور ڪيا، ليڪن اڃا انهيءَ معاهدي جي مس ٿي ڪانہ سڪي هئي تہ ميجر جنرل سر چارلس نيپئر پنهنجي فوج سان سنڌ ۾ داخل ٿيو ۽ هڪ ٻيو معاهدو مون ڏانهن دستخط ڪرڻ لاءِ ڏياري موڪليائين.

جيئن تہ ان معاهدي جي سخت ذلت آميز شرطن تي عمل درآمد ڪرڻ سان اسان جي روايت جو مڪمل سامان مهيا ٿئي ها، تنهنڪري اسان هڪ وڪيل سگهر روانو ڪيو تہ ميجر جنرل سان ملي معاملي جي صحيح صورتحال وٽس پيش ڪري، پر هن اسان جي وڪيل کي صاف

---

(١) ڪنهن چواڻي اڳيان ٻاهر پاڻي، هيڏانهن رنجيت سنگهہ جو خطرو تہ هوڏانهن قنڌار جي مسلمان ڀائرن جو خوف (مترجم).

www.sindhsalamat.com books.sindhsalamat.com

چٺي ڏنو ته هو هتي ڳالهين ڪرڻ لاءِ نه آيو هو ۽ ڪيس ٻڌايائين ته هو فقط لارڊ ايلن برو جي حڪمن جي تعميل ڪري رهيو هو، ۽ جيڪڏهن اسان هڪدم معاهدي کي منظور نه ڪيو ته هو بنا دير اسان جي بربادي لاءِ باهه ٻاري ڇڏيندو. ان بعد هن درياهه پار ڪري وڃي روهڙيءَ وٽ ڪئمپ قائم ڪئي ۽ خيرپور جي رئيس مير رستم خان کي چيائين ته هو هڪدم اهو هنڌ سنڌس حوالي ڪري نه ته ٻئي صورت ۾ هو ٻي ڏينهن صبح جو اتي حملو ڪندو ۽ جيڪڏهن سندس سپاهي مير رستم خان جي گهر ۾ گهڙي پيا ته هو ان لاءِ جوابدار نه هوندو. هو غريب، بيوس ۽ معذور هو ۽ اهو نه سوچي سگهيو ته ان جو نتيجو ڇا نڪرندو. ڊڪي جي خوف وچان خيرپور مان ڀڄي نڪتو ۽ ٻائجيءَ مان ٿيندو ناري پهتو. اتان سڌو ڪوٽڙي هليو آيو. هن تي صرف ان ڏوهه جو الزام لڳايو ويو ته انگريزي فوج جي ڪنهن آفيسر جو خط ٽپال مان چورايو ويو هو، جنهن لاءِ شڪ هو ته خيرپور جي ڪنهن بدمعاش اهو خط چورايو هوندو، (اڳتي هلي اهو ثابت ٿيو ته اهو ڪم مير علي مراد خان ڪيو هو، جيئن مير رستم خان تي تباهي اچي.) ان تي سرچارلس نيپئر مير رستم خان کي چيو ته چور کي پڪڙي سنڌس حوالي ڪيو وڃي، پر مير رستم خان جيئن ته غيب جو علم نه ڄاڻندو هو، تنهن ڪري نامعلوم ڏوهيءَ کي هٿ ڪري نه سگهيو، جنهن ڪري ميجر جنرل کيس نااهل حڪمران قرار ڏنو ۽ حڪومت تان کيس بي دخل ڪري ڇڏيائين. مير رستم خان ويچاري جيڪي ميڙون منٿون ڪيون سي ڪارگر نه ٿيون. ميجر جنرل ڪنهن به صورت ۾ ڪا ڳالهه ٻڌڻ لاءِ تيار نه رهيو، پر اجائي آئت طور کيس حيدرآباد وڃڻ لاءِ چيائين، جتي هو پاڻ پهچي سندس معاملي جو نبيرو ڪري ها.

جيئن ته اسان ڏٺو ته جنرل دشمني تي سندرو ٻڌيو بيٺو آهي، ان ڪري اسان ميجر آئوٽرام کي انهي صورتحال کان آگاهه ڪيو. ميجر هڪدم خيرپور کان حيدرآباد هليو آيو، ۽ اسان کي خط ذريعي اطلاع ڏنائين ته سر چارلس نيپئر جي موڪليل معاهدي تي دستخط ڪرڻ کان سواءِ اسان کي ڪجهه به پلئه نه پوندو. اسان لاچار ٿي ميجر جي صلاح تي عمل ڪيو.

تاريخ ۹-فيبروري ۱۸۴۳ع تي هو ميجر آئوٽرام اسان سان ملاقات ڪرڻ لاءِ آيو ۽ اسان جي طرفان تفصيلات جي وضاحت تي مطمئن ٿيڻ بعد چيائين ته انهيءَ رات هو اسان ڏانهن هڪ ڪورو (يورپي) موڪليندو، جنهن کي اسان هڪدم تيز رفتار اُٺ ذريعي سرچارلس نيپئر ڏانهن (پيغام ڏئي) موڪليون ته جيئن وڌندڙ لشڪر جي پورش (ڪڙدي) کي روڪي سگهجي. اسان کي جيئن چيو ويو تيئن اسان ڪيو، پر جن شتر سوارن (اوٺين) کي يورپي سان روانو ڪيو هيوسين، اهي ۱۱-فيبروري تي موٽي آيا ۽ اچي ٻڌايائون ته سرچارس نيپئر اينديءَ ئي تنبو پٽرايا ۽ حيدرآباد طرف پيش قدمي شروع ڪري ڏنائين. اسان اها خبر ميجر آئوٽرام کي موڪلي، جيڪو اسان وٽ قلعي ۾ آيو ۽ قسم ساک تي اسان کي خاطري ڏيارپائين ته سرچارلس نيپئر جا اسان ڏانهن ڪي به دشمني وارا ارادا ڪو نه هئا. بس اسان فقط ان معاهدي تي مهر ثبت

www.sindhsalamat.com books.sindhsalamat.com

ڪريون. مون ان تي مهر هڻي جڏهن اهو دستاويز سنڌس حوالي ڪيو ته چوڻ لڳو، هاڻي اوهان دلجاءِ ڪريو، مان اهو معاهدو پنهنجي خط سان گڏجي سر چارلس ڏانهن روانو ڪريان ٿو ۽ مون کي يقين آهي ته معاهدي ملڻ شرط هو هڪدم فوج کي هٽائي ويندو. ان بعد ميجر مون کي خط ڏنو جيڪو مون معاهدي سان گڏ هڪدم هڪ اوٺي ذريعي سر چارلس نيپئر ڏانهن موڪلي ڏنو.

۱۴ - تاريخ انهي اوٺي واپس اچي ٻڌايو ته ان خط مان ڪو به ڪڙ تيل نه نڪتو. مون وقت وڃائڻ کان سواءِ اها خبر آئوٽرام تائين پهچرائي پر هن به وڏيڪ ڪو ڌيان ڪو نه ڏنو. ان تان سمورا بلوچ بغاوت تي آماده ٿي ويا. منهنجي خاطر هنن پهريان ئي انگريزي فوج کي ڪابل تي چڙهائي ڪرڻ لاءِ ملڪ مان رستو ڏيڻ جي اجازت ڏني هئي، منهنجي ڪري ئي هنن ايڪو يهه لک رپين جي بروقت امداد ۽ ٽي لک رپيا ساليانو ڏيل ڏيڻ قبوليا هئا. پيچاڙيءَ جڏهن هڪ معاهدي مٿان پيو، ليون معاهدو ٽوڙيندا ويا ته اهو منهنجي خاطر ئي هو، جو هنن پرجوش هوندي به پرامن رهڻ قبول ڪيو هو، پر جڏهن انهن ڏٺو ته اسان جي رعايتن ۽ لحاظن جي باوجود انگريز لاهي پاهي دشمني تي سينو ساهي بيٺا آهن ته سندن احساس ذلت جهلڻ جهڙو نه رهيو ۽ فيصلي جي قوت تي غالب پئجي ويو. سو هو هاڻي وڌيڪ وقت لاءِ منهنجي حڪمن مڃڻ لاءِ تيار نه هئا. جڏهن انهن ٻڌو ته چارلس نيپئر بناسبب حيات خان کي قيد ڪيو آهي، ته هنن ميجر آئوٽرام کان ان جو بدلو وٺڻ جو فيصلو ڪيو. جنهن گهڙيءَ مون کي اها خبر پئي ته مون جهان خان ۽ حاجي غلام محمد کي حڪم ڪيو ته ٻارهن چونڊ هٿيار بند ماڻهو ساڻ ڪري ميجر کي سلامتي سان سندس جاءِ تي پهچائي اچڻ ۽ ميجر بلوچن جي ڪنهن به حملي کان سندس جان جي حفاظت ڪن. اهڙيءَ طرح هن کي سلامتي سان پنهنجي جاءِ تي پهچايو ويو، جيتوڻيڪ جتي ڪٿي بلوچن جا ميڙ ڏٺا ويا، جيڪي پلاند ڪرڻ جي پوري ارادي سان ڦري رهيا هئا، پر جن ماڻهن کي مون ميجر جي حفاظت لاءِ چونڊيو هو سي اهڙا هئا جن کان هو ڊپ ڪندا هئا. آخر ڪار جڏهن بلوچن ريزيڊنسي تي حملي ڪرڻ جو فيصلو ڪيو ته مون ميجر کي بروقت اطلاع ڏنو ۽ مون کي يقين آهي ته هن چڱي مڙس جي سلامتي سان نڪري وڃڻ جو پورو دارومدار منهنجي ٻاران اهڙيءَ ريت ورتل حفاظتي اپائن تي هو. فقط اهو هڪڙو مثال ئي انگريزن ڏانهن منهنجي نيڪ خواهشن ثابت ڪرڻ لاءِ ڪافي آهي.

جڏهن ۱۴ -تاريخ اٺ سوار اچي اطلاع ڏنو ته ميجر جنرل ڪنهن ڳالهه جي پرواهه ڪرڻ کان سواءِ حيدرآباد ڏانهن پوريءَ ريت پيش قدمي ڪري رهيو آهي ۽ دشمني جو ارادو رکي ٿو ته الڪل پنج يا ڇهه هزار بلوچ مقابلي ڪرڻ لاءِ حيدرآباد مان روانا ٿيا.

اها خبر ٻڌندي ئي آءٌ انهن جي پويان ويس ۽ کين سمجهايم ته هنن هر ويرو ڪٿي پاڻ کي دشمني ۾ وڌو آهي، ڇو جو مون کي يقين ڏياريو ويو هو ته ميجر جنرل پنهنجي حريف تي

پهريائين وار نه ڪندو. مان پاڻ به لڙائي جي ارادي سان ڪو نه ويو هئس. جيڪڏهن منهنجو اهڙو ڪو ارادو هجي ها ته مان اڳئين ڏينهن تي ظاهر ڪريان ها بجاءِ ان جي ته جلدي ڪرڻ لاءِ آخري گهڙي تائين انتظار ڪندو رهان. اها صورتحال خود منهنجي معصوميت ثابت ڪرڻ لاءِ ڪافي آهي، جو مون به ڏينهن ۽ هڪ رات ميڙ منٿ ڪري بلوچن کي ان ڳالهه تي رضامند ڪيو ته دشمني جي تمام ڳالهين کان بازرهڻ کپي. هن ورائيو ته اسان کي تنهنجي هر ڳالهه منظور آهي، پر جيستائين انگريزي لشڪر جي پيش قدمي جاري رهندي تيستائين اسان ميدان ڪو نه ڇڏينداسين. آخر هن منهنجي اها ڳالهه به منظور ڪئي ته جنرل ڏانهن وڪيل موڪلي ڪيس هي پڌايو وڃي ته اسان اڃان به انگريزن جا دوست آهيون.

ٽئين ڏينهن پرهه ڦٽيءَ ويل جنرل جي لشڪر اسان تي توبون ڇوڙيون ۽ بلوچن به مايوسي جي عالم ۾ جوابي ڪارروائي ڪئي. اسان جي طرف کان هزارين ماڻهو مارجي ويا ۽ باقي ڇڙوڇڙ ٿيا، فقط آءٌ اڪيلو اڙهن ماڻهن سان ميدان ۾ رهجي ويس. جڏهن مون ڏٺو ته سڀئي ڀڄي ويا ۽ انگريز ظلم تي سندرو ٻڌيو بيٺا آهن ته پاڻ حيدرآباد واپس هليو ويس.

حالتن جيڪو رخ اختيار ڪيو تنهن مون کي بيحد رنجايو. منهنجا ڀنهنجا مون کي معطل ڏٺي رهيا هئا ۽ چيائون پئي ته جيڪڏهن منڍ ۾ نه آءٌ انگريزن کي ملڪ ۾ گهڙڻ نه ڏيان ها ته هو اڄ هن طرح ظلم جو شڪار ڪين ٿين ها.

جيڪڏهن منهنجي وڙهڻ جي مرضي هجي ها ته ظاهر آهي مان خود حيدرآباد مان نڪري وڃي جبلن ۾ پناهه وٺان ها جتان مخالفانه ڪارروايون شروع ڪري ڏيان ها، پر جيئن ته منهنجو اهڙو ڪو به ارادو ڪو نه هو تهنڪري ٻئي ڏينهن آءٌ رضاڪارانه طور انگريزن جي ڪئمپ ۾ لنگهي ويس ۽ پنهنجي ترار ميجر جنرل جي حوالي ڪندي چيم ته اوهان لڙائي ڇو شروع ڪئي، جڏهن ته آءٌ اوهان جي هر مرضي پوري ڪرڻ لاءِ تيار هيس! جنرل منهنجي ترار مون کي واپس ڪئي ۽ مرڪندي چوڻ لڳو، "گهبرايو نه آءٌ پنجويهن ڏينهن اندر اوهان جو معاملو طئي ڪندس، " وڌيڪ اهو به چيائين ته، "اوهان جو جيڪو لشڪر آس پاس موجود آهي ان کي برخاست ڪري ڇڏيو ۽ مير رستم خان کي گهرايو جو آءٌ ساڻس ملڻ چاهيان ٿو. "

جڏهن مون لشڪر کي برخاست ڪري ڇڏيو ۽ مير رستم خان به اچي ويو ته هن مون کي ۽ مير شهداد خان کي جيڪو مون سان گڏ هو قيد ڪري ڇڏيو. ان بعد چارلس، ميجر ريهه ۽ ٻين انگريز عملدارن کي قلعي ڏسڻ جي بهاني، اندر قلعي ڏانهن موڪلي ڏنو. عقل وارو هجي ۽ ڳالهه ٻڌندو ته واڳڙو ٿي ويندو ۽ ڏک جي ڏندن سان پشيماني جي آڱرين ۾ چڪ وجهندو. اسان جي اسيريءَ وقت اهڙي ئي صورتحال هئي. هن ڏسڻ جي بهاني وڃي قلعي تي قبضو ڪيو ۽ تباهي ۽ ڦرلٽ کي انهي حد تائين پهچائي ڇڏيائون جو سپاهين جي بغلن مان هيرا جواهر ائين هيٺ پئي ڪريا جو ڄڻ ته واريءَ جا ڪڻا هئا.

انگريزن جي قلعي ۾ داخل ٿيڻ جي ٽين ڏينهن تي مير محمد خان کي قيد ڪيو ويو ۽ ان جي ٻئي ڏينهن مير صوبدار خان کي قلعي مان ٻاهر آندو ويو، اهو به ساڳئي نموني قيد ٿيو. ان کان پوءِ مير فتح علي خان ۽ مير محمد علي خان (صوبدار خان جا پٽ)، مير حسن علي خان ۽ مير عباس علي خان (منهنجا پٽ) به قلعي مان ڪڍي ٻاهر آندا ويا، جتي آءٌ هيس. خاص ڪري منهنجي پٽن کي ته اهڙي ذلت ڀري حالت ۾ آندو ويو جو انهن کي نه پٽا ٻڌل هئا نه ترارين جيلهه ۾ ٻڌل هيون ۽ سونن سنجن وارا گهوڙا جن تي هو چڙهي آيا هئا، اهي به کانئن کسيا ويا. جيتوڻيڪ هنن نوجوانن انهن جي واپسي لاءِ وس ڪيا هئا، تڏهن به اهي واپس نه ڪيا ويا. سمورو سون ۽ قيمتي سامان پيتين ۾ بند ڪري بمبئي موڪليو ويو. هي ڏاڍو جيڪو قلعي تي هنيو ويو لڳ ڀڳ ارڙهن ڪروڙن جي ماليت جو هو.

مصيبتن جي انتها جا تفصيل بيان ڪرڻ بيڪار آهن، اسان جا گلم غاليچا، چادرون ۽ پائڻ جا سڀ ڪپڙا کڻي ويا، انگريز صاحبلوڪن اسان کي انهن ڪتابن کان به نرهه (محروم) ڪري ڇڏيو، جيڪي اسان پنهنجي وندر لاءِ پاڻ وٽ رکيا هئا، بس جيڪي اسان جي مقدر ۾ لکيل هو سوئي ٿيو.

آءٌ لارڊ ايلن برو جي شڪايت نٿو ڪريان نه وري چارلس نيپئر يا ڪنهن ٻئي انگريز حاڪم کان مون کي ڪا شڪايت آهي ڇاڪاڻ ته منهنجي قسمت ئي اهڙي هئي. اهو منهنجي مقدر ۾ لکيل هو ته جن کي مون دوست بڻايو اهيئي ويري بڻجي پيا.

سائين کي سارا هه جڳائي آءٌ هي بيان اجايو اينگهائيندو رهان تنهن کان ائين چوڻ ڪافي ٿيندو ته پهريان اسان کي قيدين جي حيثيت ۾ بمبئي آماليو ويو اتان سامر جتان فقط مير شهداد خان کي اڪيلو سورت موڪليو ويو. هڪ سال گذرڻ بعد اسان کي به ڪلڪتي آندو ويو. حيرت جي ڳالهه آهي جو بمبئي جي گورنر کان سواءِ ٻئي ڪنهن سرڪاري ماڻهو اهو نه پڇيو آهي ته اسين ڪير آهيون، ۽ اسان ڪهڙو قصور ڪيو آهي، جو هن انجام جا مستحق ٿيا آهيون."

*

(٥٧)
ميان علي گوهر پاڳارو:
(هن لاءِ ڏسو تعليق نمبر ٢٥)

سنڌيڪار جو تفصيلي نوٽ:

هن ڪتاب ۾ پير صاحب موصوف بابت سياسي معاملن ۾ مداخلت جو ذڪر ڪيو ويو آهي. جيئن ته ١٨٤٣ع ۾ انگريزن ميرن کي گرفتار ڪري ملڪ کان ٻاهر موڪليو ۽ پنهنجي خير خواهه مير علي مراد خان ٽالپر کي گاديءَ تي ويهاري ڪانئس ڪي سياسي فائدا وٺڻ ٿي چاهيائون. ۽ ملڪ ۾ پنهنجي پاڙ پختي ڪرڻ لاءِ غير سياسي ماڻهن تي به سياسي الزام مڙهي کين پنهنجي وڪڙ ۾ آڻي، مطيع ڪرڻ ٿي گهريائون. انهيءَ لاءِ پير علي گوهر شاهه جي خلاف به سازشون شروع ٿيون ته جيئن هيءُ پنهنجي والد بزرگوار پير صبغت الله شاهه جي جهاد واري تحريڪ هلائي، انگريزن لاءِ ڪو مسئلو ڪڙو نه ڪري رهي.

درگاهه پير پاڳاري جي جمعيت علماءِ سڪندريه پاران ترتيب ڏنل ۽ شايع ڪرايل ڪتاب (اصغر سائين جو ڪلام) ص ٢٢ تي ان جي وضاحت هن ريت ڪئي وئي آهي ته:

”پير سائين علي گوهر شاهه گاديءَ تي ويٺو ته ٿوري عرصي اندر سنڌس علمي، ديني ۽ دنيوي ڪاميابين جماعت کي وڌايو ۽ مضبوط ڪيو. پير صاحب کي سنڌ جي روشن خيال حلقن ۽ علمي طبقن ۾ مقبوليت حاصل ٿيندي وئي، جنهن ڪان سنڌ ۾ نئين سر آزادي جي هلچل جا ڪارڻ پيدا ٿي سگهيا ٿي. اها ڳالهه خود انگريزن به محسوس ڪئي، جنهن جي اثر هيٺ مختلف قسم جون سازشون شروع ڪري ڏنائون، انهن مان هڪ سازش اها به هئي ته پير صاحب علي گوهر شاهه کي ڪنهن نه ڪنهن تهمت هيٺ آڻي زير ڪيو وڃي.“

انگريزن اهو ڪم مير علي مراد خان خيرپور جي حاڪم تي رکيو، جاڪاڻ ته پاڳاري خاندان جي گاديءَ وارو هنڌ (پير ڳوٺ) رياست خيرپور سان ڳنڍيل هو. اها خبر جڏهن پير صاحب تائين پهتي ته پاڻ پير ڳوٺ ۾ رهي انگريزن سان مقابلي ڪرڻ بدران هجرت کي مناسب سمجهي خيرپور جو پاسو ڇڏي درياهه پار وڃي لاڙڪاڻي ۾ ويٺا ۽ صبر سڪون سان پيري مريدي جو سلسلو هلائڻ لڳا. ڪجهه وقت گذرڻ کان پوءِ انگريزن سان گڏ مير علي مراد خان کي به پڪ ٿي ته پير صاحب انگريزن خلاف ڪا به تحريڪ هلائڻ جو ارادو نٿو رکي ته ڪيس پنهنجي پاران معافي ناما لکي واپس پير ڳوٺ گهرائي ورتائون. اها هجرت الڪل ١٢٥٩هه - ١٢٦٠هه/

www.sindhsalamat.com books.sindhsalamat.com

۱۸۴۳ع - ۱۸۴۴ع واري عرصي ۾ واقع ٿي. پير علي گوهر شاهه پنهنجي پيءُ جي وفات کانپوءِ گاديءَ تي ويٺو ۽ ٻٽيهن ورهين بعد، سال ۱۲۶۳ھ/ ۱۸۴۵ع تي لاڏاڻو ڪيائين. سندس وفات تي فقير عبدالقادر بيدل فارسي قطعو لکيو:

جناب پير علي گوهر آن ڪريم ورشيد،
چو رمز ارجعي از درگه فراز شنيد.

گذاشت جسم دريندام گاهه ناسوتي،
به سوي گلشن لاهوت مرغ جانش پريد.

دلم چو سال وصالش بجست هاتف گفت،
چو بود در طلب رب، قرب رب رسيد.
-۱۲۶۳ھ

پير صاحب وڏو عالم، سنڌي سرائيڪي ۽ فارسيءَ جو شاعر هو. ڪيس علم ادب سان گڏ تاريخ سان به گهڻي دلچسپي هئي. پاڻ گادي نشيني کان به سال پوءِ مشهور تاريخي ڪتاب "فتح نامه" (چچ نامو) ۱۲۳۸ھ ۾ ڪتابت ڪرايائين، جنهن تي سندس مهر ۱۲۵۰ھ جي لڳل آهي. اهو ڪتاب پوءِ انگريزن کي هٿ آيو ۽ لنڊن جي برطانوي ڪتبخاني ۾ رکيو ويو. (۱) ڪتابن جي قدرداني بابت هن خاندان متعلق روايت آهي ته، پير علي گوهر شاهه "اصغر" پاڻ چالائيو آهي ته مان به قلمي ڪتاب هڪ سڪندر نامه جو شرح شرف نامه پير ڪنز جو شرح ملا مسڪين خريد ڪري والد صاحب جن کي ڏيکاريو. تڏهن پڇيائون ته ڪيئن خريد ڪيئي؟ عرض ڪيم ته سستا خريد ڪيا اٿم. تڏهن فرمايائون ته ڪتاب مهانگو خريد ڪرڻ گهرجي جو انهيءَ ۾ فيض آهي.

پير صاحب جو تخلص "اصغر" هو. پاڻ جيڪي سنڌي ڪلام لکيائون ۽ سرائڪي ۾ طبع آزمائي ڪيائون، تن تي مبني سندن مجموعو "اصغر سائين جو ڪلام" ترتيب ڏئي ڇپرايو ويو آهي، جنهن مان نمونو طور هڪ ڪافي هت ڏجي ٿي:

۱- ڪعبي وڃن ڪيئن ڪاپڙي، جي عام ڪان آجا ٿيا.

ورن ڪين وجود ڏي، نسبت ناتي نينهن جي نيا،
ننگ نامين ناهي ننگاهه، نانگا ننگئون نڪري ويا.

---

(۱) ڏسو چچ نامه فارسي، متن مرحوم ڊاڪٽر دائودپوٽي جي تصحيح سان شايع ٿيل، مقدمو ص "ڪ" حيدرآباد دکن ۱۳۵۸ھ/۱۹۳۹ع.

www.sindhsalamat.com books.sindhsalamat.com

بي ريا سهين لکين، ڪعبي وڃن حاجت پنهنجي سي اتقياء،
ڪعبو وڃي تن ڏي هلي، جو ري، خمر ٿيا هن ڪيا.

حسن هادي جو پسي، هر جا لکين پائين ليا،
مستن ڏنو محبوب کي، پنهنجي ڏيل ۾ ٻاري ڏيا.

سامي سدا آهن سير ۾، ڪر نات ري، نه آراميا،
لنگهي دوارڪا، ڪاشي هليا، جوڳي جو ڌون جمنا ڳيا.

ترڪ ڪيائون ترڪ کي، جمون مري جوڳي جيا،
گرنار کان گنگا هلي، هنگلاج کان پورب پيا.

صفت ڪان جي صاف ٿيا، اٿن من ۾ سندا،
بيراڳ ۾ بيراڳيا، درسن پسي ديوانه ٿيا.

مشاهدي ۾ محو ٿيا، خمار ۾ مخموريا،
اصغر عاشق آهن اهي، جن ساهه ساجن سان سيا. (١)

---

(١) ڪتاب "اصغر سائين جو ڪلام"، جمعيت علماء سڪندريه درگاهه پير جو ڳوٺ، ص ٢٢ کان ٢٧. - مترجم

www.sindhsalamat.com books.sindhsalamat.com

(۵۸)

سر هينري بارٽل ايڊورڊ فريئر (۱۸۱۵ - ۱۸۸۴ع):

Sir Henry Bartle Edward Frere

هيءَ ايڊورڊ فريئر جو ڇهون نمبر پٽ هو. ۲۹ مارچ ۱۸۱۵ع ڄاري پيدا ٿيو، باٿ ۽ هيلي بري ۾ تعليم ورتائين. ۱۸۳۴ع ۾ هندستان جو سفر ڪيائين، جنهن دوران قاهره، مڪو، جدو ۽ بمبئي گهميو. ڪيئي سال ماليات جي ڪمشنر جو معاون رهيو. ۱۸۴۲ع ۾ بمبئي جي گورنر سرجي آرٿر جو سيڪريٽري ٿيو. ۱۸۴۶ع ۾ رياست ستره جو ناظم اعليٰ مقرر ٿيو. جڏهن اها رياست هندستان جي حڪومت ۾ آئي، تہ ۱۸۴۸ع - ۱۸۴۹ع ۾ هيءُ ان جو حاڪم ٿيو. تنهن کان پوءِ ۱۸۵۰- ۱۸۵۹ع تائين سنڌ جو ڪمشنر رهيو. هن علائقي کي وڏي ترقيءَ تي رسايائين. ڪراچي کي وڏائي، حڪومت جي ادارن جي تنظيم ڪيائين. سندس ڪوشش سان سرحدي ۽ قبائلي قبيلا حڪومت سان ٺهي ويا.

۱۸۵۹ع ۾ ڪيس ۱۸۵۷ع پيري سنڌ جي قبيلن کي وڳوڙ پکيڙڻ کان روڪي، هتي امن امان جي فضا کي بحال رکڻ جي صلي ۾ .K.C.B جو لقب مليو.

۱۸۵۹ع کان ۱۸۶۲ع تائين گورنر جنرل جي ڪائونسل جو ميمبر رهيو ۽ مالي معاملات جي سڌاري ۾ وڏو بهرو ورتائين. تنهن کان سواءِ قانوني مجلس جو بنياد وڌائين. ان کانپوءِ ڪيس بمبئي جو گورنر مقرر ڪيو ويو. هن ڪيئي تعليمي ادارا کولرايا ۽ ريلوي شروع ڪرايائين. تنهن کان سواءِ زنانہ اسڪولن، ميونسپالٽين ۽ ٻين سڌارن ڏانهن ڌيان ڏيندو رهيو، جنهن ڪري ملڪ ۾ هن جو هر هنڌ مان وڌيو ۽ هرڪو سندس ساراهہ ڪرڻ لڳو.

انگلنڊ جي حڪومت جي رضا موجب ۱۸۸۰ع ۾ هتان واپس اوڏانهين هليو ويو، جتي ۲۹- مئي ۱۸۸۴ع ۾ وفات ڪيائين. ڪيس سينٽ پال جي ڪليسا ۾ دفنايو ويو.

سيٺ نائون مل لکي ٿو:

www.sindhsalamat.com books.sindhsalamat.com

"سر بارٽل فريئر سنڌ جو چيف ڪمشنر ٿي آيو. منهنجي خيال ۾ اهو خدا جو خاص ڪرم هو، جو هن پنهنجي پيل صوبي جي قسمت جي واڳ سنڀالڻ لاءِ فريئر جهڙي باڪمال ماڻهوءَ کي چونڊيو ويو. هن جي خوش اخلاقي ۽ مروت سڀني ماڻهن کي جڻ موهي ڇڏيو. هيءُ هردلعزيز هو ۽ عرضدارن جي هميشہ همت افزائي ڪندو رهيو. هندو، مسلمان، غريب، شاهوڪار، ننڍا وڏا سڀ هن تي فدا هوندا هئا. سڀ ڪنهن جي وات اها وائي هوندي هئي تہ هن جهڙو صاحب لوڪ ڪنهن نہ ڏٺو(١)."

سنڌ ۾ رهڻ واري عرصي دوران فريئر جو وڏي ۾ وڏو احسان سنڌين تي اهو ٿيو، جو هن پنهنجي سڄاڻ ساٿيارين ايلس، گبس ۽ گولڊ سمڊ جي سهڪار سان سنڌي ٻوليءَ کي سنٽريل صورت ۾ آڻي تعليمي ادارن ۾ رائج ڪرايو. هن ان کان بہ وڌيڪ اهو سهڻو قدم کنيو جو غير سنڌي سرڪاري عملدارن کي سنڌي سکڻ لاءِ زور ڀريائين، جنهن بابت هن پترنامو جاري ڪيو، جيڪو هن ڪتاب ۾ سندس فوٽو سان گڏ هڪ يادگار تاريخي ڪارنامي جي صورت ۾ شامل ڪيو ويو آهي.

گولڊ سمڊ:

١٨٥٣ع ۾ جڏهن سربارٽل فريئر جي ڪوشش سان سنڌي- عربي الف- ب وجود ۾ آئي تہ سنڌ جي ڪنڊ ڪڙڇ ۾ پرائمري ۽ سيڪنڊري اسڪول قائم ڪيا ويا. تڏهن ميجر گولڊسمڊ هن ڪم ۾ حد کان زياده دلچسپي ورتي. هن سلسلي ۾ جڏهن ڪراچي جي ڪليڪٽر ڪئپٽن پريڊي ١٨٤٦ع ۽ حيدرآباد جي ڪليڪٽر مسٽر ايٿورن ١٨٤٥ع ڏاري هاءِ اسڪولن جو بنياد رکيو، تڏهن شڪارپور ۾ هن صاحب هڪ ثانوي مڊل اسڪول شروع ڪيو، جنهن کي ١-مارچ ١٨٧٣ع ۾ گورنمينٽ هاءِ اسڪول جو درجو ڏنو ويو.

ميجر گولڊ سمڊ جي علمي ادبي ڪارنامن مان آڱرام جي زندگيءَ جو احوال، ميمائرس آف شڪارپور، سنڌي گرامر، سسئي پنهون جا بيت وغيره آهن(٢).

*

(١) يادگيريون سيٺ نائون مل، سنڌي ادبي بورڊ.
(٢) مضمون مرزا ڪاظم رضا بيگ (قلمي صورت ۾).

www.sindhsalamat.com books.sindhsalamat.com

(٥٩)

جنرل جيڪب (١٨١٢-١٨٥٨ع):

جان جيڪب John Jacob ١١- جنوري ١٨١٢ع ۾ ڄائو. تعليم پوري ڪرڻ کان پوءِ بمبئي ويو، جتي ١٨٢٨ع ۾ ايسٽ انڊيا ڪمپني جي توبخاني واري لشڪر جي دستي ۾ شامل ٿيو. افغانستان جي پهرين جنگ دوران ١٨٣٨ع ڌاري سنڌ ۾ سرجان ڪين جي انڊس لشڪر جو رڪن هو. ١٨٣٩ع ۾ ڪڇي واري لشڪر سان هو. ١٨٤١ع ۾ جنرل آؤٽرام طرفان سنڌ ۾ غير منظم سوارن جي اڳواڻي ڪيائين ۽ اولهه ڪڇي ۾ سياسي نمائندگي ڪندو رهيو.

١٧- فيبروري ١٨٤٣ع ۾ شهدادپور ۽ عمرڪوٽ جي ميدان ۾ بهادري جا جوهر ڏيکاريائين. ١٨٤٧ع ۾ ڪيس اپر سنڌ جو منتظم مقرر ڪيو ويو. ڪيس C.B جو لقب مليل هو. ١٨٥٠ع ۾ سنڌ جي ڪوهستان ۾ قبائلين سان ڇڪريون ڏنائين. ١٨٥١ع ۾ جيڪب آباد شهر، جيڪو اڳ خان ڳڙهه جي نالي سان هو، پنهنجي نالي آباد ڪيائين.

١٨٥٤ع ڌاري قلات جي خان سان هڪ معاهدو ڪيائين. ١٨٥٦ع ۾ سنڌ جو ڪمشنر ٿيو. ١٨٥٧ع ۾ هيءُ ڪرنل جي عهدي تي رسيو ۽ سندس خدمتون انگلستان جي ملڪه جي حوالي ٿيون. ايران جي جنگ ۾ انگريزي لشڪر جي سوار دستن جي قيادت ڪيائين. ٥-ڊسمبر ١٨٥٨ع تي دماغي بيماريءَ سبب فوت ٿيو.

هيءُ پنهنجي فوجي توڙي انتظامي ڪارڪردگيءَ ۾ هوشيار هو. سنڌ ۾ انگريزي فوج کي سگهارو ڪيائين. سنڌ جي مسئلن ۽ جنرل آؤٽرام بابت هڪ ڪتاب پڻ لکيو هئائين. (بايوگرافي هند، ٢١٩).

*

www.sindhsalamat.com books.sindhsalamat.com

اسماعيل شاهه ۽ ڪاظم علي شاهه:

هنن جو خاندان طب جي علم ۽ سنڌ جي سياست ۾ وڏي شهرت وارو هو. انهيءَ خاندان مان ڪيئي اديب، طبيب ۽ سياستدان پيدا ٿيا، جن مان اسماعيل شاهه سنڌ جي سفير، سيد ڪاظم علي شاهه سفير ۽ حاڪم شاهه، سيد ابراهيم ۽ سيد تقي جو ذڪر هن ڪتاب ۾ آيل آهي. هن خاندان جو وڏو سيد عبدالهادي اصفهاني سيدن مان هو، جيڪو ٧-شوال ١١٥٠هه/١٧٣٨ع ۾ اصفهان مان هليو ۽ جڏهن نادر شاهه مدراس تي چڙهائي ڪئي ته هيءُ اتان جي راجا وٽ حڪيم ۽ طبيب جي حيثيت ۾ ترسيل هو. انهيءَ راجا جا سنڌ جي حڪمران ميان نور محمد ڪلهوڙي سان دوستاڻا ناتا هئا، ان ڪري هن عبدالهادي کي سندس علاج جي لاءِ سنڌ ڏانهن ڏياري موڪليو، جتي عزت سان زندگي گذارڻ لڳو. ميان نور محمد کان پوءِ ان جو پٽ ميان غلام شاهه سنڌ جي گاديءَ تي وينو ته سيد عبدالهادي ستر ورهين جي ڄمار ۾ آچر ٢- شعبان ١١٩٣هه ١٥-آگسٽ ١٧٧٩ع تي وفات ڪري ويو. ان کان پوءِ هن جو پٽ ابراهيم شاهه (ولادت ١١٥٥هه اصفهان) پيءُ جي جاءِ والاري. هيءُ سياسي معاملن ۾ به هوشيار هو ۽ ڪيترا دفعا وڪيل (سفير) جي حيثيت ۾ ڪابل جي دربار ۾ ويو. سنڌ جي حڪومت جڏهن ٽالپورن جي هٿ آئي، ابراهيم شاهه (متوفي لاڙڪاڻو جمعو ٢ ذوالقعد ١٢٢٢هه) ١-جنوري ١٨٠٨ع ميرن جي دربار ۾ عزت آبرو سان رهيو. آغا اسماعيل شاهه (سندس پٽ) خيرپور جي ميرن پاران ڪابل جي دربار ۾ وڪيل ٿي ويو ۽ ڪيترو وقت شڪارپور جو حاڪم رهيو.

آغا زين العابدين ۽ آغا تقي شاهه پڻ هن خاندان مان نوابي جي منصب تي فائز رهيا. آغا ڪاظم علي شاهه به جيئن هن ڪتاب ۾ بيان ٿي چڪو آهي، ڪرڙي واري جنگ ۾ شاهه شجاع جي لشڪر سان وڙهندي شهيد ٿي ويو. حيدرآباد ۾ ٽنڊو آغا اسماعيل شاهه انهيءَ خاندان جي نالي آباد آهي، جتي هن جا پويان رهن ٿا.

www.sindhsalamat.com books.sindhsalamat.com

آغا اسماعيل شاھ ھن ڪتاب جي مؤلف جو دوست ھو، جنھن سان پاڻ ١٢٣١ھ/١٨١٥ع ڌاري گڏجي پشاور ويو ھو، جتي محمود شاھ ۽ وزير فتح خان موجود ھئا. ھن جو اتي ميرن جي وڪيلن جي حيثيت ۾ وڃڻ ٿيو ھو. انھيءَ سفر ۾ سيد اسماعيل شاھ لطيفي نالي ڪنجريءَ تي عاشق ٿي پيو تہ ڪتاب جي مؤلف سندس پاران ڪنجريءَ کي خط لکي موڪليو، جيڪو ھن ڪتاب ۾ موجود آھي.

ان کان پوءِ جڏھن وزير فتح خان ھرات جي مھم تي ويو تہ سيد اسماعيل شاھ وڪيل (سفير) جي حيثيت ۾ حيدرآباد جي ميرن پاران ۽ حاجي شير محمد خان (مؤلف جو مامو) خيرپور جي ميرن جي سفارت سان ھرات ويا. وزير فتح خان جو ھن تي ايڏو اعتماد ھو، جو پاڻ جڏھن ايران جي لشڪر سان منھن ڏيڻ لاءِ وڃڻ لڳو تہ ھرات جي قلعي جون ڪنجيون سندن حوالي ڪري ويو. جڏھن وزير فتح خان واپس آيو تہ ھن کيس امانت. باسلامت وراڻي ڏني. انئين ھنن جي طفيل ھرات جو شھر ترڪمانن جي لٽ ڦر کان بچي ويو. اھي واقعا ١٢٣٤ھ/ ١٨١٨-١٩١٩ع ۾ ٿي گذريا.

جڏھن وزير فتح خان قيد ٿي ويو ۽ کيس اکين کان انڌو ڪيو ويو تہ اسماعيل شاھ ھرات کان سنڌ اچي سنڌ جي دربار ۾ پھتو ۽ حڪومت جي ڪاروبار ۾ لڳي ويو. ان کان پوءِ پتو پوي ٿو تہ ھيءُ حيدرآبادي ميرن مير ڪرم علي خان ۽ مير مراد علي خان پاران سفير جي حيثيت ۾ بمبئي جي گورنر وٽ ويو ۽ اتي ٩ نومبر ١٨٢٠ع وارو معاھدو ايلفنسٽن سان طئہ ڪيو ھئائين. (ڏسو تعليق نمبر ٥٦- معاھدو ٣). پڇاڙيءَ ۾ اسماعيل شاھ لاڙڪاڻي ۾ ڪار مختار ھو. ١٢٤٩ھ/١٨٣٤-١٨٣٣ع ۾ جڏھن شاھ شجاع قنڌار مان شڪست کائي سنڌ جي ڪنڌ تي اچي ڪڙڪيو تہ ھيءُ لاڙڪاڻي ۾ ساڻس گڏيو. ان کان پوءِ گمان آھي تہ اسماعيل شاھ ١٢٥٠ھ/١٨٣٤ع ۾ ھيءُ جھان ڇڏيو.

ميسن پنھنجي سفر جي روداد ۾ سيد اسماعيل شاھ بابت لکي ٿو تہ، "ھيءُ اھل تشيعت جي سادات سان تعلق رکي ٿو، جي اصل شيرازي ھئا. پاڻ حيدرآباد جي پر ۾ رھن ٿا. مير علي مراد خان ۽ ان جي پٽن سان ان جو گھڻو واسطو آھي. انھن جي پاران ھميشہ ھن کي سفارت ۽ نمائندگي جا ڪم سونپيا وڃن ٿا. ھيءُ وزير فتح خان جي دربار ۾ ويو ۽ بمبئي پڻ کيس موڪليو ھئائون.

www.sindhsalamat.com books.sindhsalamat.com

نهايت هوشيار ماڻهو هو. جڏهن بمبئي ۾ رهائش هيس ته اتي وڏي نٺ نانگر سان پٺي گذاريائين. ڪيس پنج هزار رپيا ماهوار ملندا هئا. هي ڏاڍو چالاڪ هو. بمبئي ۾ ڪوشش ڪندو رهيو ته اتان هڪ وفد سنڌ ڏانهن وڃي. جڏهن سندس خواهش مطابق هئنڪي سمٿ Hankey Smith ڪي وفد جي اڳواڻ جي حيثيت ۾ سنڌ اماڻيو ويو ته ان کي ٺٽي رهايو ويو هو. اسماعيل شاهه (قڙتي ڪاٺي) حيدرآباد جي ميرن کي پڙڪائڻ لڳو ته فرنگي ڏاڍا مغرور آهن. هنن کي بچڙو ڪرڻ کپي ۽ ٺٽي ۾ جيڪو برطانوي سلطنت جو جهنڊو پيو ڦڙڪي، تنهن کي لاهي ڌوڙ ۾ اڇلايو وڃي. ميرن هن جي اها ڳالهه نه قبولي ۽ چيائون ته جيڪڏهن اهو ڪم ڪرڻ ۾ آيو ته انگريزن جو وفد واپس هليو ويندو.

اسماعيل شاهه جيئن ته ميرن تي وڏو اثر رکندڙ هو، ان ڪري هنن مجبور ٿي ولي محمد خان لغاري کي بلوچ سوارن سان ٺٽي ڏانهن ڏياري موڪليو، جن برطانيا جو جهنڊو لاهي هيٺ اڇلايو ۽ وفد جي ڪيترن ماڻهن کي ماري ڇڏيائون. سيد اسماعيل شاهه انگريزن کي چوڻ لڳو، "اهو ڪم جهنگ جي وحشي ڦورن ۽ ڌاڙيلن ڪيو آهي، ميرن جو ان سان ڪوبه واسطو ناهي". انهيءَ نموني هڪ طرف پاڻ کي وفد جو نگهبان ثابت ڪيائين ته ٻئي پاسي ميرن سان سرخرو ٿيو ته اهو ڪم وڏي چالاڪيءَ سان ڪري ڪيپ ڪتي ورتائين!"

ميسن پنهنجي سفر ۱۸۳۰ع دوران اسماعيل شاهه جي پٽ مير ڪاظم علي جو به ذڪر ڪري ٿو، جيڪو تڏهن شڪارپور جو حاڪم هو. سندس چوڻ موجب "سيد ڪاظم علي شاهه جاڳڻ(۱) تائين اسان جي قافلي سان گڏ هو ۽ اسان جي ڏاڍي پرگهور لهندو رهيو. هن اسان کان نهايت نرمي ۽ انصاف سان محصول وصول ڪيو.(۲)" ڪتاب جو مؤلف جيتوڻيڪ هن خاندان جو دوست هو تڏهن به اهو اظهار ڪندو رهيو ته اسماعيل شاهه وڏو بخيل هو. ڊاڪٽر برنس جڏهن سنڌ جي دربار ۾ آيو ته ان بابت احوال لکيائين. سندس لکڻ موجب، حيدرآباد جي ميرن جو اسماعيل شاهه وارن تي مڪمل اعتماد ڪونه هو. اسماعيل شاهه جي ميرن جي وڏي وزير نواب ولي محمد خان لغاري سان رقابت هئي. ٻئي سنڌ جي حڪومت ۾ طبيب، شاعر ۽ مؤلف هئا، پر سندن سيرت هڪ ٻئي کان مختلف هئي.

(۱) جاڳڻ- همايون (ضلعي شڪارپور) جي اولاهين پاسي آهي.

(۲) روداد سفر ميسن، ص ۴۶۴-۳۵۲. ج (۱) انگريزي.

www.sindhsalamat.com books.sindhsalamat.com

سنڌ جي ميرن هنن کي چڱيءَ طرح پرکي مٿن ڪم رکيا آهن. سيد کي مڙني سڙني کري پيا هلائين، پر نواب ولي محمد هنن لاءِ وڏي عزت ۽ اعتبار لائق ليکيو وڃي ٿو. مير مراد علي خان پنهنجي وصيت نامي ۾ پٽن کي تاڪيد ڪيو ته: ولي محمد خان جيئن چوي تيئن ڪندا رهجو، پر اسماعيل شاهه جي ڳالهين تي نه لڳجو، ڇو ته ولي محمد خان اسان جو خيرخواهه ۽ نيڪ ماڻهو آهي، ليڪن سيد اسماعيل شاهه مغرور ۽ خسيس ثابت ٿيندو رهي ٿو.

برنس وڌيڪ لکي ٿو ته "سيد اسماعيل شاهه پنهنجي نسل ۽ خاندان تي ٽڙندو رهي ٿو. ٻئي پاسي نواب ولي محمد خان لغاري پنهنجي لياقت جي آڌار تي خدمتون سرانجام ڏيندو ٿو رهي." جيئن ته ان خاندان جو هن ڪتاب ۾ گهڻن هنڌن تي ذڪر آيل آهي، ان ڪري سندن شجرو هيٺ ڏجي ٿو. وڌيڪ تفصيل لاءِ تڪملہ مقالات الشعرا جو مطالعو ڪيو وڃي.

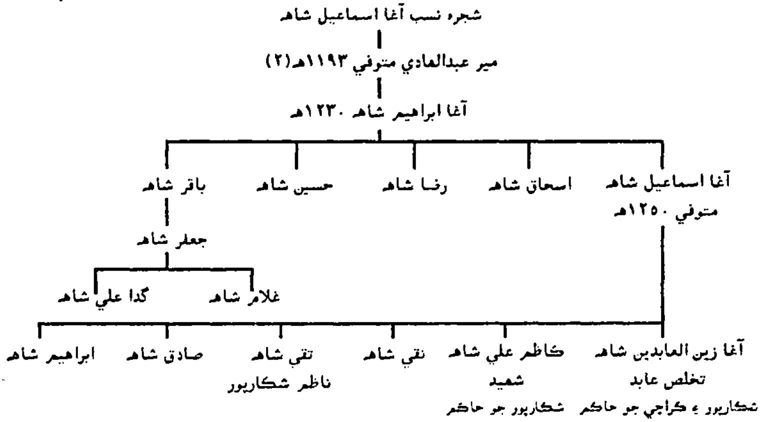

* * * * * *

مرحوم مولائي شيدائي لکي ٿو ته: ۱۲۳۹هه/۱۸۲۴ع ۾ مير ڪرم علي، مير مراد علي ۽ مير رستم خان گڏجي شڪارپور تي قبضو ڪيو. افغانن جو پويون نائب عبدالمنصور خان نالي هو، جنهن ڪان نواب ولي محمد لغاري شهر جي واڳ ورتي. عبدالمنصور خان شهر جي اٺن ئي دروازن جون ڪنجيون ٽالپوري عملدارن جي حوالي ڪري هليو ويو. حيدرآباد جي ٽالپورن پاران سيد ڪاظم علي شاهه نائب هو. شهر ۾ ٻه ڪچهريون هيون. خيرپور جي ٽالپورن پاران گولي شاهه نائب هو. سيد ڪاظم علي شاهه ولد اسماعيل شاهه لياقت وارو لحاظ پريو ۽

چگو ماٺهو هو. فرائض منصبي خوش اسلوبي سان ادا ٿي ڪيائين. شاهه شجاع، جنهن ڪي مير مراد علي شڪارپور ۾ مهمان ڪرائي رهايو هو، مير صاحب جي وفات جو ٻڌي سيد ڪاظم علي شاهه کي شڪارپور مان لوڏي پاڻ حاڪم ٿي وينو. سيد ڪاظم علي شاهه، ڪرڙيءَ واري جنگ ۾ گولي شاهه سان گڏ، شاهه شجاع جي لشڪر هٿان شهيد ٿي ويو.

ڪاظم علي شاهه فارسي جو بهترين شاعر هو. سنڌ جي ادبي تاريخن توڙي فارسي تذڪرن ۾ سندس نالو نمايان نظر اچي ٿو. شڪارپور جي ناميارِي شاعر آخوند صاحبڏني سان هن جا گهرا ناتا هئا. شڪارپور جي تعريف ۾ پنهنجي خيالن جو اظهار ڪندي لکي ٿو:

"شڪارپور عجب جا خوب رويان الست
مقام و منزل و ماواي عندليبان است
نه موسم گل و فصل بهار باشد ليک
بهرطرف ڪ نظر مي ڪنم گلستان است پرست."

سيد زين العابدين شاهه:

هيءُ سيد ڪاظم علي شاهه جو پاٽ هو. ڪيس ١٨٣٣ع ۾ ٽالپورن پاران شڪارپور جو نائب ڪري رکيو ويو. هيءُ به فارسيءَ جو شاعر هو. سندس شعر ۾ نازک خيالي ۽ رواني موجود آهي. تخلص "عابد" هيس. هيءُ شعر سندس ئي آهن.

"درتبسم بمن آن يارد ميد افسون را
برد از غمزه يکبار دل محزون را
خواستم عرض دل زار نمايم با يار
کم نمودم چوبديدم رخ اوهغون را"

سيد زين العابدين شاهه کان پوءِ سيد ابراهيم شاهه شڪارپور ۾ نائب ٿي آيو، جيڪو پڻ هنن جو پاٽ هو. (١)

---

(١) ٽالپورن جي مختصر تاريخ مولائي شيدائي. سنڌالاجي پاران شايع ڪرايل.
(٢) تديم سنڌ ٤٥١

www.sindhsalamat.com books.sindhsalamat.com

(٦١)
ديوان گدومل:

هيءُ ڪلهوڙن جي حڪمرانيءَ دوران احمد شاھ ابداليءَ جي دربار ۾ ڪيترو عرصو وڪيل (سفير) ٿي رهيو. سندس خاندان جي وڏي جو نالو اڏيومل شهواڻي هو.

(ديوان گدومل جي پيءُ جو نالو بيلومل ولد ڪتومل هو. سندن ڪهول مان، جسپت راءِ، دليپت راءِ ۽ ٻيا ناميارا ماڻهو مشهور ٿي گذريا آهن.

اڏيومل ميان آدم شاھ ڪلهوڙي جي دور ۾ حاجي پور مان سکر ۾ آيو ۽ شڪارپور ۾ واپار ڪرڻ لڳو. هي وڏو شاهوڪار هو ۽ حيدرآباد جي دربار تائين سندس رسائي هوندي هئي. هن جو پوٽو گدومل صلاحڪار طور درٻار ۾ داخل ٿيو ۽ پنهنجي صلاحيت جي ڪري وڏي درجي تي رسيو. (ڏسو تعليق ٣) جڏهن احمد شاھ ابدالي سنڌ ۾ آيو، تہ هن ڪلهوڙن پاران وٽس پهچي چڱو پاڻ موڪيو. ٽنڊو گدومل سندس آباد ڪيل آهي. حيدرآباد ۾ گدواڻي خاندان سندس ئي نالي منسوب آهي. هن جا پويان ميرن جي زماني تائين انهن جي دربار ۽ سرڪاري ڪاروبار ۾ وڏو عمل دخل رکندا ٿي آيا. (قديم سنڌ، ص ٢٩٤).

گدواڻي: هي خاندان اصل "منچنديا" نُک مان هو. سندن وڏو ڏاڏو اڏيومل شهواڻي جاٽايل آهي، جو پنجاب جي هڪ وستيءَ سيتور جو وينل هو، سنڌ ۾ هي ميان آدم شاھ ڪلهوڙي وٽ اچي نوڪريءَ سان لڳو. سندس شادي شڪارپور مان ٿي هئي، اڏئي مل جو اولاد اجواڻي، پاوناڻي، جڳنياڻي، ڪرنملاڻي (ڪرن) ۽ گدواڻي آهن ۽ اهي سڀ هڪ ٻي جا پاڻپي وارا ليکجن ٿا.

ديوان گدومل ديوان بيلي مل جو پٽ ڪتوملُ جو پوٽو چوئٿرام جو پڙپوٽو ۽ اڏئي مل شهواڻي جو تڙ پوٽو هو. گدومل کي پنيتو اولاد ڪونہ هو، پر هي پنهنجي سڄي ڪٽنب ۾ اورچ ماڻهو هو ۽ دل وڏي هئس. پنهنجي سڄي ڪهول جي ننڍي وڏي کي پنهنجي ئي پيٽ جائو اولاد ڪري سمجهندو هو، ۽ هو بہ ساڻس عزت ۽ قرب جو اظهار ڪندي گدواڻي سڏائيندا هئا.

ديوان گدومل جي اورچائي بابت هن ڪتاب ۾ ذڪر ٿي چڪو آهي، هن جو لاڏاڻو ميرن جي دور حڪومت ۾ ٿيو هو. ("سنڌ جي هندن جي تاريخ". ڀيرومل حصو پهريون، ص ٢١٨)

---

www.sindhsalamat.com books.sindhsalamat.com

ڏسٽي -1

(شخصيتن جا نالا)

(الف)

آدم شاھ ڪلھوڙو 374، 375، 563

آدينه بيگ 356

آزاد خان ڪشميري 379

آغا جان 264

آڪلينڊ لارڊ 471، 474، 473، 487، 488، 532، 535

آنند رام 337، 350

آئوٽرام جيمس، سر 156، 157، 169، 173، 188، 276، 279، 292، 391، 392، 474، 516، 557

ابراهيم خان افشار 335، 346، 348

ابراهيم خليل ٺٽوي 408

ابراهيم سيد 441

ابراهيم شاھ آغا 561

ابراهيم شاھ سيد 146، 281، 561

ابراهيم ڪلھوڙو 374

ابن بطوطه 439، 442

ابوالحسن شاھ، سيد 10، 38

ابوالقاسم خان مرزا 72، 91

ابوالفيض خان 346

ابو الفتح مخدوم 443

اٿورن مسٽر، 556

اپر (انگريز عملدار) 198

احمد خان مرزا 69

احمد شاھ ابدالي (احمد خان) 1، 2، 19، 29، 133، 147، 306، 343، 346، 347، 351، 352، 353، 354، 355، 356، 357، 358، 359، 360، 361، 362، 364، 365، 366، 367، 368، 369، 373، 379، 383، 385، 419، 420، 427، 432، 563

احمد علي باشي 71

احمد شاھ غازي (سيد احمد شهيد بريلوي) 101، 102، 103، 104، 105، 106، 107، 108، 109، 164، 414، 448، 453، 454، 455، 456

احمد علي مولوي 106، 107

احمد يار خان ولد وزير وفادار خان 165

احمد يار خان 363

احمد خان 177

احمد خان مڪسي 288

احمد خان لغاري 125، 294، 307، 309، 407، 409، 410

احمد خان ٽالپر 299، 312

احمد يار ڪلھوڙو 362، 364

احمد شاھ بابا 352، 359، 365

احمد علي لاھوري مولانا 373

احمد علي خان مير 398

احمد خان سردار 401

احمد مجدد الف ثاني سرھندي شيخ 436

احمد شاھ سيد 441

احمد خان مرزا 446

احمد خان مير 462

اڏيومل شهواڻي 563

ارسطو 154

www.sindhsalamat.com books.sindhsalamat.com

ارسلا خان 288
ارل جارج ايڊن آڪليند 471
اسحاق، خواجہ 193
اسحاق شاھہ 561
اسد خان 36
اسماعيل خان پنيو (پٺاڻ) 361، 362
اسماعيل سيد 456، 558
اسماعيل سيد 441
اسماعيل شاھہ دهلوي سيد 109
اسماعيل شاھہ سيد، آغا (مير) 15، 16، 17، 19، 23، 57، 126، 146، 407، 559، 560، 561
اسماعيل شاھہ مير 522
اسڪندر خا باميزئي 210
اسڪندر خاگواني 318
اسڪونٽ 301
اسٽورٽ 323
اسماعيل مولوي 415
اشرف علي باني مير 153
اصالت خان يوسف زئي 356
اصلا خان امير 380
اصغر شاھہ پير 454
اعتبار خان ڪهيري 176، 181
افضل خان اسحاق زئي 47
افضل خان مير 307
افغان رئيس خلجي 351
افغان غلزئي 353
افلاطون 114، 123، 154
اڪبر خان وزير 153، 167، 168، 169، 189، 204، 219، 220، 221، 222، 223، 224، 225، 226، 227، 228، 232، 233، 234، 237، 238، 239، 240، 244، 245، 250، 252، 253، 254، 255، 256، 257، 263، 265، 266
اڪبر سيد 441
اڪبر شهنشاه 442
اڪرم خان وزير (امين الملڪ باميزئي پوپلزئي) 3، 4، 403، 404، 405، 414
التاز خان مير 462
الف خان ترين 175، 300
الفنسٽن 384، 404، 521، 559
الهداد خان نائب خيل 495
الهداد خان نواب 408
الهہ رکيو جوٽيجو 281
الهيار خان 376
الهيار خان ابدالي 335
الياس ڪلهوڙو 375
اليگزينڊر برنس ڊاڪٽر 149، 150، 151، 152، 154، 157، 158، 167، 171، 193، 203، 207، 208، 209، 210، 211، 246، 402، 407، 422، 464، 467، 473، 479، 485، 492، 508، 529، 546، 560
امام الدين حسيني مورخ 383، 411
امام بخش شيخ 395
امام بخش مير 398
امام حسينؑ 441
امام قلي افشار 348
امان خان پوپلزئي 356
امداد علي لغاري 410
امير سنگهہ 358
امر سنگهہ سوڍو 341

www.sindhsalamat.com books.sindhsalamat.com

امير شاهه سيد 178
امير علي علياڻي، سردار 407
امير علي زهري 186
امين الملڪ، نواب 171
امين الله خان لوگري 208، 210، 211، 213، 214، 215، 216، 232، 234، 235، 237، 239، 240، 264
انپر (انگريز عملدار) 198
اندرسن 152، 161، 180، 193
اوڊ ڪرنل 169
اورنگزيب 371، 375، 376، 420، 462
اوليور ليجت 300
ايبٽ جنرل 166، 240
ايٽڪنس 191
ايڊورڊ بيڪ هائوس ايسٽوڪ 333
ايڊورڊ لاون، ارل ايلن برو 514
ايڊورڊ بارون ايلن برو 514
ايسٽوڪ 184، 518
ايسٽوڪ وليم 174
ايسٽوڪ جونيئر 174
ايلن برو لارڊ (هندوستان جو گورنر جنرل) 249، 254، 499، 500، 548
ايلن لارڊ 474
ايمل صاحب 174، 175، 176، 177، 178، 179، 181

(ب)

بابر 337
بارٽن لارڊ پرسيول 479
باغ علي خائف 340، 350
باقر شاهه 561
بتخاڪ عبدالشڪور 219
بجار خان ٽالپر 378، 386، 387، 388
بجار خان ڊومبڪي 157، 164، 174، 177، 178، 179، 308، 309، 314، 315
بخشي جانسن 212
بخشي صاحب بهادر 152، 168
بختيار لغاري 290، 294
بختيار خان 377
بچل آخوند 280
بدل خان 3
براٺون، ڪپتان 178، 180، 182، 188، 392
برٽن لارڊ 191
برڪت خان غلزئي 264
بروس، ڪپتان 300، 301
برنس (ڏسو اليگزينڊر برنس)
برنس جونيئر 165
بريڊ (بروڊ) 198
بگو خان باميزئي (شاهه ولي خان) 352
بلبن سلطان 438
بلند خان سدوزئي 356
بلوچ خان 158
بلوچ خان اچڪزئي 47
بلوچ خان ڊومبڪي 177
بليمور ميجر 178
بهادر خان ٽالپر 364
بهادر خان دائود پوٽو 153
بهادر خان کوکر 112، 121، 130، 137
بهادر خان کوکر 112، 121، 130، 137
بهارو شاهه 362
بهاول خان، نواب 153، 309
بهرام خان بروهي، مير 383

بهرام خان ٽالپر، 299، 362، 364، 385، 385، 389، 398، 406
بهرام گور، 318، 319، 320
بهاءُ الدين زڪريا، شيخ 438، 439
بهاءُ الدين سيد 441
بودي خان ٽالپر، مير 290
بوغرا خان نورو زئي 373
بوهر خان 186، 187
بنٽي 198
بنزول 185
بنياد بيگ هزارو 24، 77، 78، 80، 81، 82
بيبرڪ بگٽي 177، 178
بيلو مل 563
بينٽڪ لارڊ 473

(ٻ)

ٻڌ سنگهه 103

(پ)

پاٽنجر هينري 469، 470، 531، 541
پاٽجر ڪروين 470
پاٽنجر ايلڊرڊ 105، 225، 226، 268، 269، 333، 469، 523
پالمر، ڪرنل 228
پالڪ جنرل 229، 237، 238، 245، 247، 248، 249، 254، 476، 499
پانسن جي 198
پائنده خان سردار 1، 21، 105، 379، 380، 381، 382، 429، 450
پردل خان سردار 21، 26، 27، 29، 33، 36، 71، 72، 85، 93
پرٽ، ڪپتان 165
پرنگل 395
پوٽ سٽ، جنرل 172
پوسٽن ٿامس 154، 157، 174، 178، 179، 184، 185
پولن 406
پير بخش نائب خيل 495
پير محمد خان سردار 29، 31، 105، 106، 107
پيشواجي مرهٽو 506
پين صاحب 184

(ڀ)

ڀاڳل مائي 15
ڀائي خان ڪلهوڙو 360
ڀيرومل مهرچند 563

(ت)

تاج محمد خان بارڪزئي 37، 38، 71
ترڪ علي جڪراڻي 174، 177، 179
تقي خان بيگلر بيگي 346
تقي شاهه آغا 558، 561
تيمور شاهه ثاني، 1، 2، 19
تيمور شاهه 2، 29، 203، 365، 379، 383، 384، 385، 386، 388، 389، 401، 403، 419
تيمور شهزادو 36، 37، 38، 41، 42، 43، 56، 153، 168، 356، 359

(ٽ)

ٽاڊ ميجر (ڊي آر ڪي ايلٽ ٽاڊ) 160، 269، 488
ٽاپلر 169
ٽروپ 169
ٽنڊڻ مل، سيٺ 37، 48، 57، 59
ٽنور مل منشي 395

www.sindhsalamat.com books.sindhsalamat.com

ٽوپڻ 342، 350
ٽيپو سلطان شهيد 476

(ٿ)

ٿامس پوسٽن (ڏسو پوسٽن)

(ٺ)

ٺارو ٽالپر، 389، 400

(ج)

جارج ڪلارڪ، لارڊ 395
جارج نيپئر ڪرنل 515
جان جيڪب، سر 324، 327، 557
جان ڪونولي ڪپتان 487
جان ڪين، سر، 156، 157
جان لارڊ 479
جان لارنس سر 480
جان محمد ٽالپر 290، 293، 400
جان ميڪنل سر، 488
جان ورڊ 150، 151
جاني بيگ مرزا 442
جاني جکراڻي 178، 179
جسپت راءِ 563
جعفر سيد 441
جعفر صادق امام 438، 441
جعفر خان (جوان شير) 380
جعفر شاهه 561
جلال خان ابڙو، وڏيرو 375
جلال خان لغاري، سردار 407
جلال خان مري 120
جمال خان 382
جمع خان بـارڪزئي 37، 38، 41، 42، 97، 98
جمع خان پوپلزئي 49
جمع خان دراني الڪوزئي 411
جمال خان رئيس بـارڪزئي حاجي 352، 379
جمال خان محمد زئي حاجي 427
جمال خان لغاري، سردار 407
جمال مجدد شيخ 439
جنگي خان (ڏسو زنگي خان)
جوان بخت مرزا 357
جوزف ويڊ ڪرنل 489
جهانداد خان 463
جهانداد خان باميزئي 5، 6، 89، 412
جهان خان سـردار پوپـلزئي 353، 356، 360
جهان خان مري 118، 119، 120، 124
جهان خان مير 112، 113
جهان شيخ، امير 376
جهـانگير شـــهزادو 29، 30، 32، 33، 71، 73، 413
جي ايم سيد 16
جيسا سنگهه 358
جيمس برنس 467
جيمس رچرڊ 517
جيمن ڊف 515

(ڄ)

ڄام چينو 374
ڄيٺ سنگهه 49
ڄيتا سنگهه 174
ڄيٺمل ديـوان، 156، 157، 281، 282، 283، 284، 285، 286، 287، 288

(چ)

چارلس رابرٽ ڪريٽن 478

www.sindhsalamat.com
books.sindhsalamat.com

چارلس ميسون 428

چارلس نات 507

چارلس نيپئر، سر 276، 279، 280، 292، 294، 295، 299، 300، 314، 330، 392، 393، 394، 395، 474، 514، 515، 516، 517، 518، 536، 549

چاڪر خان بلوچ 385، 387، 406

چاڪر خان ٽالپر 389، 390

چترومل 49

چمن 285

چوئٿ رام 563

(ڇ)

ڇرت سنگهه 358

(ح)

حبيب الله خان امير 26

حبيب الله (سردار عظيم جو پٽ) 92، 93، 94، 450

حبيبي (افغاني) 8، 11، 20، 21، 22، 24، 25، 26، 28، 29، 35، 38، 39، 43، 50، 53، 55، 73، 74، 86، 88، 94، 104، 109، 132، 133، 137، 138، 143، 151، 153، 154، 175، 191، 206، 238، 262، 278، 279، 283، 285، 291، 338

حجاج بن يوسف 88

حاجي خان ڪاڪڙ 78، 86، 150، 160، 161، 171، 254

خداداد خان 350

حضرت محمد صلي الله عليه وسلم 373

حسام الدين راشدي، پير 408، 444، 532

حسن خان آغا 509

حسن سيد 441

حسن علي قاچار، شهزادو 413

حسن علي مرزا 432

حسن مير 462

حسن ناظر باشي، آقا 38

حسين خان لزگي 343

حسين شاه 336، 561

حسين علي مير 280، 290، 297، 551

حڪمت خان حافظ 282

حمزو خان ٽالپر 38، 49

حميد الدين سيد 453

حميد بخش 197

حيات خان مري 292

(خ)

خالد سيد 441

خالو خان الڪوزئي 60

خان محمد 298

خدا بخش حاجي 293

خداداد خراساني 497

خدا نظر خان 71، 81، 82، 84، 88، 92، 93

خدا يار خان، دراني باميزئي 281، 282

خدا يار خان (ميان نور محمد ڪلهوڙو) 344، 345

خدا يار خان (يار محمد) 377

خسرو مرزا 137

خلعت خان ميمندي 264

خواجه بيگ افشار 347

خواجه خضر 154

خوارزم شاهه 346

خوشي رام منشي 58

www.sindhsalamat.com books.sindhsalamat.com

خير الدين شاهه 460، 461
خير الله خان 37، 42، 49

(د)

داد الله قاضي 420
دارسي 169
دائود خان مير 74، 78، 87
دائود سيد 441
دائود ڪلهوڙو، ميان 375، 462
دريا خان نظاماڻي 124
دريا خان جکراڻي 178
در محمد خان 328
دلاور خان (تميمي) 38، 97، 98، 346
دلپت راءِ ديوان 38، 563
دلمراد کوسو 309
دودو خان مري 164، 178، 179، 180، 188
دوست علي مري 179، 188
دوست محمد (ٽالپرن جو خدمتگار) 292
دوست محمد خان امير 8، 19، 22، 26، 29، 30، 31، 32، 33، 34، 35، 37، 53، 92، 93، 134، 135، 136، 139، 150، 151، 161، 162، 167، 168، 169، 170، 188، 189، 190، 191، 192، 193، 194، 195، 196، 197، 198، 199، 200، 201، 202، 203، 205، 209، 219، 220، 232، 239، 250، 251، 252، 254، 255، 257، 258، 262، 263، 264، 273، 308، 379، 383، 389، 402، 413، 464، 465، 473، 480، 513
دوست محمد خان ابدالي زئي 73، 77
ڊون ڪپتان 179
دوندي خان 357
ڍهلول جالندري شيخ 369
دين محمد خان مري 180
دين محمد ڪلهوڙو، ميان 376

(ڏ)

ڏگاڻو خان مري 120
ڏيان سنگهه راجا 256

(ڊ)

ڊبليو ڪاٽن سر 482
ڊل هائوسي لارڊ 395، 419
ڊيٽ ڪپتان 169
ڊيني ڪرنل (وليم هينري ڊيني) 192، 193، 498
ڊيوڊ پالڪ 499

(ذ)

ذوالفقار الدين 153
ذوالفقار خان ابدالي 335، 351
ذوقي رام منشي 395

(ر)

رابرٽ 334
رابرٽ سيل، جنرل 162، 169
رابرٽ وليم ايسٽوڪ 333
رابرٽ وليم جوزف ايسٽوڪ 333
رابرٽ ليچ 150، 151، 154، 350، 468
راڄو ليکي 363، 377، 385، 386، 388
راس بيل 178، 180، 185، 187، 188، 391
راڻو خان ڪلهوڙو 374
راولينڊ ڪاٽن، ايڊمرل 479

رائٽ جنرل 162، 164، 181، 193
رجب شاهه 10
رحم دل خان 35، 67، 71، 95، 133، 141، 142، 143، 161، 451
رحمان خان نوروزئي 374
رحمت الله خان حافظ 357، 373
رحمت الله خان وزير 379، 380، 382، 411
رحمت الله لاهوري، ميان 369
رحيم خان بنگلزئي 184
رحيم خان، حاجي 354
رحيم خان ڪوسو 117
رحيم داد بارڪزئي 379
رحيم داد خراساني 497
رحيم داد محمد زئي 427، 428
رحيم داد ملا 172، 173، 185، 496، 497
رستم خان ٽالپر 36، 44، 54، 64، 110، 111، 120، 121، 124، 154، 155، 174، 185، 271، 275، 276، 277، 278، 279، 281، 282، 290، 291، 292، 300، 302، 310، 312، 322، 389، 390، 391، 392، 393، 394، 395، 396، 525، 528، 529، 561
رشيد الدين پير 454
رشيد پٽي 49، 281
رضا بيگ 339
رضا شاهه 561
رضا قلي 346، 348، 349
رقيه بيگم 26
رمضان خان هوتڪي 71، 86
رنجيت سنگهه راجا 4، 7، 9، 11، 40، 48، 94، 95، 96، 97، 101، 103، 105، 107، 131، 150، 151، 152، 153، 156، 168، 255، 256، 358، 381، 389، 399، 414، 416، 417، 452، 473، 539، 540، 541
روح الله سنڌي، مخدوم 348، 349
ريٽ، ڪپتان 178

(ز)

زرغونہ (احمد شاهه ابدالي جي ماءُ) 351
زڪريا خان (ملتان جو حاڪم) 341
زڪريا خان خراساني 337
زمان خان سدوزئي 351
زمان شاهه 1، 203، 379، 380، 381، 382، 383، 384، 403، 411، 413، 417
زنگي خان مير 112، 113، 118، 124، 125، 154، 395
زين العابدين آغا 558، 561، 562
زين العابدين سيد 441
زين خان مهمند 358

(س)

ساگون، (ساڪو) جنرل 162، 162، 171
سالٽر، ڪرنل 196
سالو خان سردار 79، 80، 81، 82، 86، 87، 88، 138، 141، 142
سچل سرمست (عبدالوهاب ميان) 443، 444
سدا هرومل رنگاٽي، ڊاڪٽر 407
سدورو خان 286
سراج 2، 22، 24

www.sindhsalamat.com books.sindhsalamat.com

سر بلند 15، 448
سرفراز خان 356، 379
سرفراز خان ڪلهوڙو، ميان 364، 365، 377، 385، 386، 388، 406
سرخ شير 379
سرڪلووِيڊ 168
سعدالله رهيلو 357
سعادت خان ايراني 372
سعادت مند خان الڪوزئي 37، 48
سعيد خان سردار 169
سعيد محمد خان 5، 29
سڪ جيون 356
سلطان خان بابري 37
سلطان سامٽيو 339
سلطان علي شهزادو 29، 30، 31، 82، 88، 89، 142
سلطان محمد خان 5، 29، 105، 106، 107
سلطان محمد خان (دوست محمد جو وڏو ڀاءُ) 202، 203
سمندر خان افغاني 504
سمندر خان باميزئي 5، 6، 36، 87، 91، 113، 117، 120، 123، 124، 125، 126، 127، 130، 137، 143، 308، 412
سمندر خان مير 462
سورج مل 371، 372
سهراب خان ٽالپر 36، 44، 46، 54، 110، 111، 271، 310، 321، 322، 323، 325، 426، 327، 289، 393، 396
سئڊرسن 239
سليمان 2، 383
سليمان بيگ اسلم 339
سليمان خيلي 210
سيف الدين مير 401
سيل برگيڊيئر جنرل 169، 192، 195، 196، 200، 212، 214، 215، 216، 217، 226، 227، 238، 476، 486
سيل ڪرنل 476
سيل ليڊي 477

(ش)

شاخاسي (ناظر) 137
شاد محمد زرڪزئي 186
شاهه پسند 15
شاهه پسند خان الڪوزئي 26
شاهه حسين صفوي سلطان 348
شاهه حسين هوتڪ 351
شاهه جهان 370، 421، 442
شاهه رخ افشار 348، 353، 355، 359، 384
شاهه شجاع 1، 2، 3، 4، 5، 6، 7، 9، 10، 11، 12، 36، 37، 38، 39، 40، 41، 42، 44، 45، 46، 47، 48، 49، 50، 51، 52، 53، 55، 56، 57، 58، 60، 61، 62، 63، 64، 65، 66، 68، 112، 113، 114، 115، 116، 117، 118، 119، 120، 121، 122، 123، 124، 125، 126، 127، 128، 129، 130، 131، 132، 133، 134، 135، 136، 137، 138، 139، 140، 141، 142، 143، 144، 145، 146، 147، 148، 149، 150، 151، 152، 154، 156، 157، 158، 160، 161، 162، 163،

164، 165، 167، 172، 190، 191، 192، 199، 203، 205، 207، 210، 212، 213، 220، 230، 232، 233، 234، 235، 236، 237، 252، 306، 383، 384، 389، 399، 401، 402، 403، 404، 405، 406، 412، 414، 418، 422، 463، 464، 471، 502، 503، 510، 540، 559، 562

شاهه شجاع خان ابدالي 356

شاهه عالم 357

شاهه عنايت جهوڪ وارو 377

شاهه محمد آغا (ملتان جو گورنر) 375

شاهه محمد خان، مير 299، 300، 309

شاهه محمد سيد 361

شاهه مراد 58

شاهه مردان 190

شاهه نواز خان، مير 353، 396

شاهه ولي خان، وزير 355، 358، 383، 412، 414

شاهنواز 4

شاهل محمد ڪلهوڙو، ميان 374، 375

شاهنواز بروهي 173، 183

شاهو خان ٽالپر 386، 387

شجاع الدولہ 232، 234، 235، 237، 252

شجاع الدولہ 357

شجاع الملڪ 289، 380

شريف منشي، مرزا 380

شڪر الله 383

شڪر الله شيخ (ٺٽوي) 399، 369

شمان آخوند زادو 75، 76

شمس الدين خان 208، 210، 217، 228، 229، 230، 231، 241، 242، 244، 253

شمس الدين سيف 441

شهاب الدين 436

شهباز قلندر لعل (عثمان مروندي) 438، 439، 440، 441، 442، 444

شهپال 258، 259، 260

شهداد خان ٽالپر 290، 292، 297، 300، 301، 310، 377، 385، 386، 387، 550

شير دل خان 21، 23، 26، 27، 35، 53، 61، 62، 66، 67، 68، 69، 70، 71، 72، 80، 81، 82، 85، 86، 89، 90، 92، 93، 94، 451

شير سنگهه 103، 104، 107، 201، 202، 254، 262

شير شاهه سوري 73

شير علي (امير دوست محمد جو پٽ) 197

شير علي خان، امير 424، 425، 426

شير علي سردار 401

شير محمد بڙدي 174

شير محمد خان 15، 23، 384

شير محمد خان (مختار الدولہ) 411، 412

شير محمد خان ٽالپر 156، 157، 287، 289، 298، 299، 300، 307، 308، 309، 311، 400، 534، 535، 537

شير محمد خان، حاجي 559

شير محمد وزير 2، 3، 4، 383، 384،

www.sindhsalamat.com books.sindhsalamat.com

401، 404
شيرين خان 47، 200، 449
شيواسنگهہ 37، 57، 59

(ص)

صابر شاهہ ڪابلي 352
صاحبداد زرڪزئي 186
صاحبڏنو، ميان 374، 444
صادق خان (دائود پوٽن جو چڳو مڙس) 340
صادق خان دائود پوٽو 342
صادق محمد دائود پوٽو، نواب 389
صالح خان بيات 339
صالح سيد 441
صالح قرقلوي 347
صالح محمد 361
صالح محمد ڪشميري 513
صبغت الله شاهہ پير (پاڳارو) 101، 453، 454
صدر الدين شيخ 438
صفدر جنگ ايراني 371، 372
صفدر، شهزادو، 265، 266، 267
صلابت خان 197
صلاح الدين ميان، 443، 444
صوبدار خان، مير 156، 276، 280، 290، 292، 294، 295، 297، 299، 300، 302، 310، 386، 388، 389، 398، 399، 409، 516، 532، 552

(ض)

ضبط بيگي 130، 213
ضياءُ الدين پير 454

(ط)

طاهر ڪلهوڙو، ميان 374
طرهہ باز خان 201، 264
طلا محمد، قاضي 423
طهما سپ صفوي ثاني 335
طهما سپ قلي خان 339، 347، 354

(ظ)

ظفر الله شيخ 362

(ع)

عالم خان، امير 353
عالم خان مري، فقير (حڪيم) 99، 100، 118، 119، 120، 121، 122، 124
عالم گير ثاني 356، 357
عاليجاهہ طرهہ باز خان 69
عباس علي خان بيات 353، 354
عباس علي خان، مير 551
عباس علي مرزا 20، 23، 24، 25، 384
عبدالاحد، مولانا 436
عبدالجبار خان 39، 40
عبدالجبار خان (امير دوست محمد جو پاءُ) 190، 191
عبدالجليل، سيد 441
عبدالجليل ثاني، سيد 441
عبدالحڪيم، ميان 309
عبدالحق، سيد 441
عبدالحق، ميان 444
عبدالحميد جوکيو 364
عبدالرحمان، امير 425
عبدالرحمان، شهزادو 466
عبدالرحمان نائب خيل 495

عبدالرحمان نوروزئي 387
عبدالرحيم باميزئي 374
عبدالرحيم خان خانان 374، 375
عبدالرشيد خان، امير 486
عبدالسبحان خان 195، 196
عبدالسلام پوپلزئي 210
عبدالسلام سردار 404
عبدالسلام لوگري، قاضي 480
عبدالصمد 68
عبدالصمد خان اشغري مهمند زئي 353، 356
عبدالصمد خان، نواب 356
عبدالعزيز خان 48، 210
عبدالعزيز دهلوي شاهه "شمس الهند" 109
عبدالغفور پوپلزئي 414
عبدالڪريم 340
عبدالڪريم خوجا 342، 350
عبدالڪريم رئيساڻي 491
عبدالڪريم، مير 357
عبدالڪريم، قاضي 420
عبدالقادر بيدل فقير 553
عبدالقادر ٺٽوي، قاضي مير 349
عبدالقادر جيلاني، پير 460
عبدالقيوم صائب 296
عبدالقادر، قاضي 424، 426
عبدالقادر نائب خيل 495
عبداللطيف، سيد 441
عبدالله الڪوزئي 3، 411، 412
عبدالله ٽالپر 298، 387، 388
عبدالله پوپلزئي 428
عبدالله خان اچڪزئي (عبدالرحمان خان) 71، 86، 204، 208، 210، 211، 212، 214، 215، 216، 217، 218، 448
عبدالله خان ٻيون 429
عبدالله خان پهريون 429
عبدالله خان خواجہ ڪوچڪ 355، 356
عبدالله خان (قلات جو امير) 354، 355
عبدالله خان مگسي 348
عبدالله خان نظاماڻي 294
عبدالله ملڪ 373
عبدالله سدوزئي 379
عبدالمجيد خان بارڪزئي 33، 47
عبدالمنصور بارڪزئي 26
عبدالمنصور، حاڪم 429
عبدالمنصوز خان 95، 96، 97، 98، 561
عبدالنبي ڪلهوڙو، ميان 306، 377، 378، 386، 387، 388، 389، 406
عبدالنبي مير 357
عبدالوهاب خان 47
عبدالوهاب، مخدوم 443، 444
عبدالهادي اصفحاني، سيد 558
عبدالهادي، مير 561
عثمان پاشا 335
عثمان مروندي (ڏسو شهباز قلندر لال)
عثماني سلطان 346
عرض بيگي 403
عزيز احمد زرڪزئي 186
عزيز الدين 356
عزيز الدين، حڪيم 255
عطا محمد الڪوزئي، سردار 5، 6، 7، 29، 30، 31، 32، 33، 89، 411، 412
عطا محمد بارڪزئي 5

www.sindhsalamat.com books.sindhsalamat.com

عطا محمد خان (شاهہ شجاع جو پٽ) 384
عطا محمد خان باميزئي 3، 266، 412، 413
عطا محمد خان قنداري مرزا 67
عطر خان ڪلهوڙو 339، 343، 362، 363، 364، 386، 388
عطا محمد مرزا، مؤلف 405، 482
عطا محمد منشي 11، 44، 50، 121، 153، 468
عظيم الدين ٺٽوي، مير 386
علي حسن شيخ 277، 312، 314، 316، 317، 318، 320، 321، 330، 331، 393، 395
علاءُ الدين خلجي 419
علي اڪبر، مرزا 330
علي امير المؤمنين رضہ 441
علي بروهي آغا نائب خيل 495
علي خان 402
علي خان (سيستان جو والي) 138
علي خان هزاري درويش 353
علي شير قانع 349، 350
علي فقي مولوي، شڪارپوري 163
علي قلي 346، 347، 348
علي گوهر پاڳارو، ميان 552
علي گوهر شاهہ، پير 454
علي گوهر شاهہ راشدي، پير 330، 395
علي گوهر، ميان 276، 285
علي محمد خان، مير 110
علي محمد خان، نواب 408
علي محمد راشدي، پير 361
علي محمد، پير 454
علي مراد ثاني مير 398
علي مراد خان ٽالپر، مير 110، 111، 113، 120، 271، 274، 275، 276، 277، 278، 279، 280، 281، 282، 286، 287، 288، 289، 297، 299، 300، 310، 311، 312، 313، 314، 315، 316، 317، 318، 320، 321، 322، 323، 324، 325، 326، 327، 328، 329، 331، 390، 391، 393، 394، 395، 396، 397، 400، 454، 552
علي مردان، خان 359
علي نواز خان، مير 398
عمر بن محمد دائود پوٽو، ڊاڪٽر 553
عمر فاروق امير المؤمنين 436، 443
عمر سومرو 341
عمر، سيد 441
عنايت خان 357
عنايت شاهہ، سيد 178، 179
عيسيٰ خان بنگلزئي 184
عيسيٰ خان سدوزئي 270
عيسيٰ خان ڪوهي 77

(غ)

غازي الدين 356
غازي بيگ، مرزا 442
غالب سيد 441
غفور خان پوپلزئي امير 4، 403
غلام الله لغاري، نواب 410
غلام امام مولوي 163
غلام حيدر خان (امير دوست خان جو پٽ) 161، 162، 164، 165، 167، 171، 191، 254

غلام حيدر خان، سردار 480، 481، 486، 487
غلام حيدر شيخ 281، 282، 283، 285، 286، 287، 288
غلام حيدر ڪوڪر 294
غلام رسول خان 138
غلام جيلاني، ڊاڪٽر 365
غلام شاهه 561
غلام شاهه، ٽالپر 293
غلام شاهه ڪلهوڙو، ميان 153، 339، 343، 362، 363، 364، 385، 386، 388، 442، 519، 558
غلام علي ٽالپر 389، 390، 398، 399
غلام علي ٽالپر 296، 298، 519
غلام علي دهلوي 369
غلام قادر، قاضي 422
غلام محمد ٽالپر، حاجي 293، 294
غلام محمد خان پوپلزئي 402
غلام محمد خان سردار 423
غلام محمد خان نگار 408
غلام محمد ڪنياڻ 294
غلام محمد شاهه گدا 397
غلام محمد غلامي 402
غلام محمد لغاري 290، 291، 292، 294، 298، 406
غلام محي الدين سرهندي، پير 57، 129، 436
غلام مرتضيٰ شاهه، سيد 120، 123، 124، 125
غلام معصوم ثاني خواجه 369
غلام نبي ڪلهوڙو، ميان 386
غئبي خان ڪوهي 24
غياث الدين، سيد 441

(ف)

فاطمه 348
فتح الله خان 379
فتح جنگ شهزادو 212، 213، 233
فتح خان ٽالپر 299، 385، 386، 387، 389، 398، 399، 406، 408، 409، 551
فتح خان سردار 381
فتح خان وزير 3، 4، 5، 6، 7، 8، 12، 14، 15، 19، 20، 21، 22، 23، 24، 25، 26، 27، 28، 29، 30، 31، 32، 33، 34، 35، 36، 55، 63، 64، 72، 75، 76، 77، 105، 142، 147، 381، 412، 413، 432، 433، 559
فتح محمد خراساني 496، 497
فتح علي شاهه قاچار 147
فتح محمد خان غوري 99، 112، 124، 125، 154، 155، 174، 277، 278، 293
فتح محمد ملا آخوند وزير 384
فتح محمد ولي 395
فدا حسين سيد عرف نبي بخش بخاري 153، 154، 163، 169، 170
فرزند خان 357
فرخ سير 371
فرخ شاهه 436
فرنچ، ڪپتان 187
فريد بخش ڪپتان 286
فريد گنج شڪر 439
فريزر، ڪپتان 196، 197، 198

www.sindhsalamat.com books.sindhsalamat.com

فريئر ڪمشنر (بارٽل) 323
فريئر ٽاڊ 488
فضل الله شاھ، حضرت 410
فضل خان لهڙي 491
فضل قادر قاضي 422، 424
فضل محمد خان، مير 110
فضل محمد خان مري 120
فقير الله علوي 453، 503
فلٽن ميجر 169
فلسن ميجر 169
فيروز الدين، حاجي 433
فيروز الدين سدوزئي حاجي 270، 413
فيروز الدين شاھ حاجي 73
فيروز تغلق سلطان 442
فيروز جنگ 356
فيروز خان ڪوهي 81
فيروز شاھ 19، 20، 21، 22، 23، 25، 26، 27، 29، 142
فيروز شاھ، سلطان 439 440
فيروز فقير 376
فيض الله ارباب 106، 107
فيض محمد 405
فيض محمد ثاني، مير 398
فيض محمد خامير 396، 398
فيض محمد هزارو 26، 451
فين ڪاندر، جنرل 152، 471

(ق)

قادر بخش نظاماڻي 293
قادر داد خان 397
قاسم ملڪ 26، 433
قاسو 173
قبول محمد ثاني، ميان 444
قبول محمد، ميان 65، 443، 444
قطب الدين شاھ محمد، مير 455
قطب الملڪ 371
قطب خان 357
قلندر خان افغان 355
قلي امام 335
قلي بيگ، مرزا 165
قليچ بيگ، مرزا 350، 443، 460
قلي خان شاھ (ڏسو ميان نور محمد ڪلهوڙو) 338، 343
قلي رضا، شهزادو 337
قمر الدولہ 356
قمر الدين خان 387
قمر الدين خان (شمس جو پاءُ) 242
قمر الدين خان وزير الملڪ 353
قنبر خان بروهي 376
قوموق سرخائي، غازي 336
قيصر خان زهري 186
قيمت راءِ 285
قيصر شهزادو 384

(ڪ)

ڪاٽن جنرل 162
ڪاظم رضا بيگ، مرزا 556
ڪاظم شاھ سيد (مير) 51، 53، 99، 100، 101، 102، 112، 113، 115، 116، 117، 121، 122، 123، 124، 125، 126، 144، 145، 146، 560
ڪاظم علي شاھ 558، 561، 562
ڪامران شهزادو 9، 19، 20، 23، 26، 27، 28، 29، 30، 33، 34، 35، 36، 70، 71، 72، 73، 74، 75، 76، 88، 89، 91، 138، 141، 142، 160، 268،

www.sindhsalamat.com books.sindhsalamat.com

269، 270، 403، 413، 433، 435، 488
ڪالس، جنرل 162
ڪالي خان، مرزا 288
ڪبير الدين احمد، سيد 438، 441
ڪجن نور شاهه ڪلهوڙ 374
ڪرستين 197، 198
ڪرسٽن 198
ڪرسٽي 169
ڪرشين 152، 162
ڪرم علي ٽالپر 36، 45، 54، 58، 110، 111، 271، 399، 407، 409، 522، 559، 561
ڪرنولي ڪپتان 164
ڪرنيلي 169
ڪريم خان زند 359
ڪريم داد خان پاميزئي پوپلزئي 403
ڪشن داد منشي 396
ڪڪو خان عرف سليمان خان ٽالپر 386، 387
ڪلارڪ، ليفٽيننٽ 178، 180
ڪلائيو، لارڊ 445
ڪلوڊ مارٽن ويڊ، سر 489
ڪمال الدين ڪشميري، شيخ 369
ڪمال خان مري 298
ڪهندل خان، سردار 21، 26، 27، 35، 71، 72، 76، 78، 82، 84، 133، 159، 160، 161، 308، 511
ڪيول 137، 139، 463، 464، 465، 466
ڪين، جان 472، 474، 482
ڪيون لارڊ 472

(ک)

کہڑ ابڙو 374
کٿو مل، ديوان 563
کڙک سنگهه 152

(گ)

گدا علي شاهه 561
گدو خان پوپلزئي 353
گدومل، ديوان 360، 362، 363، 364، 563
گل حسن احسن ڪربلائي 297، 310
گل محمد خان 173، 210
گل محمد خان خراساني 361
گل محمد خان نائب 71، 87
گل محمد خراساني 497
گلاب راءِ 37، 48، 57، 59
گلاب سنگهه، صوبيدار 168
گلبرن، ميجر 181، 182
گلزار خان باميزئي 71، 79، 88، 89، 91
گنجابه بيبي 173
گنهور خان، رئيس 99
گهرام، مير 462
گولڊ سمٿ، ميجر 406
گولي شاهه 126، 271
گوهر بيبي 354
گوهر شاد 359

(ل)

لاٽ 193، 195، 245
لارڊ آڪلينڊ (گورنر جنرل هندستان) 150، 151، 152
لارڊ ڪپتان 162

www.sindhsalamat.com books.sindhsalamat.com

لارڊ ليفٽينيٽ 168
لارنس ڪپتان 169، 201، 244
لبدين صاحب 173، 183، 185
لپيل گريفن 424، 425
لطف الله متارو 339
لطف الله منشي 49، 281
لطيفي 16، 71
لقمان خان، ٽالپر 121
لقمان 163
لوڪ هارٽ 350
ليوڪس 321

(م)

ماڻڪ خان ٽالپر 387
مدد خان پوپلزئي 37، 42، 49
محمد حسن، مير 276، 277، 280، 312
محمد حسين خان (ديوان چيتمل جو داروغو) 287
محمد خان 270
محمد رحيم خان بابري 288
محمد شاهه قاچار مرزا 268
محمد تنيو ملا 288
محمد خان ولد لقمان ٽالپر 290
محمد خان خواجه 4
محمد خان، مير 5
محمد عظيم خان سردار 7، 19، 26، 29، 36، 37، 39، 40، 41، 47، 50، 51، 52، 53، 54، 55، 57، 58، 59، 60، 61، 62، 63، 64، 65، 66، 91، 92، 93، 94، 130، 164، 380، 412، 430، 446، 450، 487
محمد تيمور 9
محمد زمان خان 36، 44، 228، 232، 234، 235، 237، 263
محمد حسين تاجر، هراتي 147
محمد خان، مير 156، 280، 290، 297، 300، 409، 532، 540، 551
محمد حسين هروي 156، 158، 191
محمد حسن ملا وزير 158
محمد حسن 172، 173، 185
محمد افضل خان سردار 162، 163
محمد اعظم خان بروهي (محراب جو پاءُ) 172، 183
محمد خان شاهواڻي 173
محمد يعقوب پيچوهو 177
محمد خان (ڪوهي) 77، 80، 81، 82، 84، 85، 86، 87، 91
محمد بن عبدالوهاب 104
محمد اسماعيل، مولوي 108
محمد نصير خان ٽالپر 110، 115، 132، 271، 276، 277، 280، 281، 282، 288، 290، 291، 292، 297، 300، 391، 393، 394، 399، 409، 462، 492، 494، 516، 532
محمد علي خان، مير 110، 276، 516
محمد حسن قاضي 115، 130، 420، 421، 422، 423، 424
محمد تقي شاهه سيد 117، 121، 144، 145، 280، 302
محمد شريف خان 130، 158، 213
محمد خان ڊومبڪي 179
محمد شريف، سيد 184
محمد سعيد خان 195
محمد افضل خان 197

www.sindhsalamat.com books.sindhsalamat.com

محمد امين خان (راوالپنڊي جو ناظر) 202
محمد شاهه خان 210، 239، 337
محمد صالح خان 239، 244، 245، 246، 247، 253
محمد محفوظ سرخوش، شيخ 360، 362
محمد مريد قانون گو شيخ 360
محمد بيگ شاملو 361، 362
محمد صالح آقا 361
محمد غوث 365
محمد شفيع 367
محمد صالح منگواڻو 296
محمد يوسف 296
محمد خان ٽوڙهو 298
محمد خان ٽالپر (شير محمد جو سوٽ) 299
محمد بخش ٽالپر 299
محمد صديق خان 308
محمد قاسم 309
محمد حسن ولد مولانا عطا محمد مرزا 332
محمود سيستاني 335
محمد خان بلوچ 336
محمد مراد ياب خان ڪلهوڙو، ميان 338، 339، 343، 361، 362، 363، 388
محمد ڪريم اصفهاني، آقا 339
محمد علي بيگ 339
محمد علي شاهه دهلي وارو 340
محمد خان قجر 347
محمدي کهڙوي ميان مخدوم 348
محمد شاهه گورگاني 353، 355
محمد حيات آخوند 354
محمد عمر، ميان 368
محمد سعيد لاهوري، حاجي 368
محمد سيد، پٽ علي شيخاڻي 368
محمد اعظم ڪشميري خواجه 369
محمد شاهه 371، 402
محمد مهدي ڪلهوڙو، ميان 374
محمد خان ڪلهوڙو 377
محمد بارڪ 379
محمد قاچار آقا 381، 384
محمود خان بروهي، مير 384
محمد صادق ڪلهوڙو، ميان 387
محمد اسلام خان ڪلهوڙو، ميان 387
محمد خان ڪلهوڙو 388
محمد بهاول خان سردار 388
محمد حسين، مير 391، 393
محمد زمان خان نواب 501
محمد اڪبر خان، سردار 501
محمد شڪوهه راجا 509
محمد علي جلباڻي 396
محمد قاضي، شڪارپور 396
محمد يعقوب خان سردار، وزير 397، 398
محمد ابراهيم شيخ وزير 298
محمد حبيب الله راشدي 445
محمد خان مير 399
محمد زئي خانواري 401
محمد شاهه سدوزئي 407، 434
محمد مڪي، سيد 453
محمد بقا، پير 453
محمد راشد، پير 453

www.sindhsalamat.com books.sindhsalamat.com

محمد ياسين، پير 454
محمد عرفان سيد 455
محمد خان دراني 457
محمد اڪرم باجوري، ملا 480
محمد افضل خان، سردار 486
محمد خان علياڻي، سردار 407
محمد شاھ بادشاھ 418، 419
محمد غوث، آخوند 420
محمدي سيد 441
محمد سعيد واعظ، حاجي 420
محمد اڪبر شاھ قاضي 420، 421
محمد جان قاضي 422
محمد صديق آخوند مؤرخ 431، 462، 491
محمد شهيد، سلطان 438
محمد حسن، ملا 492، 494
محمد حسن، نائب خيل 495، 496
محمد امين نائب خيل 495
محمد عظيم خان نائب خيل 495
محمد حسين خراساني 497
محمد رضا خراساني 497
محمود شاھ 336
محمود غزنوي 242
محمود شاھ 1، 4، 8، 12، 15، 19، 20، 26، 29، 33، 73، 76، 142، 401، 402، 403، 412، 413، 559
محمود شاھ شهزادو 380، 382
محمود خان ڪلهوڙو، ميان 386
معصوم مير 461
محمود مير (والي قلات) 431
محمود سيد 441
ميڪائل، جنرل 248
مير محمد خان ڪوڪڙي 279
مرزا خان نظاماڻي 294
مدد خان پناڻ 306، 378، 387
مولچند ديوان 289
مراد علي چانگ 293
محراب ٽالپر 293
مهر دل سردار 35، 71، 87، 91، 133، 161، 380، 447، 464
مراد علي ٽالپر 36، 45، 54، 58، 101، 110، 111، 112، 113، 114، 115، 126، 132، 271، 272، 274، 285، 399، 407، 409، 522، 541، 543، 559
مقصود خان 37، 38، 41، 42
مولاداد خان پوپلزئي 37، 42، 49
مهر علي خان، امير 40
موهن لال 151، 158، 160، 164، 166، 169، 162، 184، 198، 199، 211، 240، 244، 246، 247، 402، 428، 440، 485، 486، 487، 490، 492، 493
مير حسن نوتياڻي 177، 181،
ميرٽ ڪرنل 162
مڪريگور، ميجر 164
ملار ڪپتان 168
مراد بيگ مرزا 169
مبارڪ خان، مير 44، 110، 111، 118، 124، 125، 271، 293، 322، 390، 391، 393، 530
مولائي شيدائي رحمداد خان 49، 101، 109، 126، 311، 561، 562
مومن خان مُلا غلزئي 68، 71، 86، 210، 211

www.sindhsalamat.com books.sindhsalamat.com

مهولي خان 71، 72، 74
مصطفيٰ خان زوري (غوري) 73، 77، 84
ميارام، سيٺ 97
محبت خان مري 120، 124، 125
محراب خان بروهي 133، 142، 150، 151، 158، 171، 172، 173، 185
مور، ڪپتان 181
مرڪن، ليفٽيننٽ 181
مراد خان 185
منگي زرڪزئي 186
متو خان 187
مسجدي خان 193
منشي (انگريز عملدار) 198
ميڪناٽن لارڊ 199، 205، 207، 209، 212، 213، 214، 215، 217، 219، 220، 221، 222، 223، 224، 225، 239، 240، 251، 471، 473، 479، 488
ميڪائل جنرل 240
مؤمن مير 356
مغلاڻي بيگم 356
مستي خان جويو 339
محبت خان ولد عبدالله بلوچ 342، 354
مقصودو فقير 362، 363، 376
مراد شاھ راشدي، پير 299
مظفر علي خان بيات بيگلر بيگي 339
مهدي خان، 346
مهدي مرزا 341
مهدي خان مؤرخ 347
مصطفيٰ خان شاملو 347
مراد سلطان چوتون 347
محبت خان رئيس پوپلزئي 351، 353
موسيٰ خان رئيس، سهاڪزئي 352
معين الملڪ (مير منو) 353، 355
مريم بيبي (مير نصير بروهي جي ماءُ) 354
مظهر جان جانان، مرزا 368
محراب خان بارڪزئي خلزئي 374
ميان خان ڪلهوڙو 374
مير محمد جونپوري 374
مير خان (سبي جو حاڪم) 375
محبت خان 375
معين الدين شهزادو 376، 377
مير محمد ڪلهوڙو، ميان 376
غلام نبي ڪلهوڙو 378
ميلڪم جان 381
محبت خان بروهي، مير 384
محراب خان شهواڻي 384
موسيٰ خان ٽالپر 386
ميڪاسل جنرل 506
موهن لال ڪشميري 508، 512
منيرام ڪشميري راجا 509
منسفيلڊ 396
مسجدو خان مير 402
معصوم مير، عرف حافظ جي 401، 402
منصور (شاھ شجاع جو پٽ) 404
مدد خان اسحاق زئي، سردار 404
ماٺڪ خان علياڻي 407
مهرو بيبي 449
مرشدالله پير 454
محراب بلوچ 462، 495
معز الدين شهزادو 462

www.sindhsalamat.com books.sindhsalamat.com

منصور سيد 441
موهن سنگهه 417
منتخب سيد 441
ميڪ ريگر ميجر 486
محراب خان احمد زئي بلوچ 490، 491، 493، 494
مولاداد خان نائب خيل 495
محراب خان مير 497
مهر الله خان رئيساڻي سردار 497

(ن)

نــاٽ جـــنرل 241، 242، 244، 247، 249، 254، 334، 507
نــادر شـــاهه (افشـــار) 1، 133، 306، 335، 336، 337، 338، 339، 340، 341، 342، 343، 344، 345، 346، 347، 348، 349، 350، 351، 353، 355، 359، 366، 367، 368، 737، 384، 419
نادر مرزا 384
نارائڻ 285
ناصر خان 337، 353
ناٿون مل، سيٺ 555، 556
نبي بخش ٽالپر 298
نبي بخش جتوئي 491
نبي بخش خان بلوچ، ڊاڪٽر 505
نبي بخش لغاري، خليفو 504، 505
نٽول 201
نجيب الدولہ ولد اصالت خان يوسف زئي 356، 357، 373
نجيب ڪنڙي، سيد 369
نجم الدين ميان 444
نذر قلي افشار 335، 348
نذر محمد، ميان 444
نسيم امروهي 397
نصيــر خــان بروهــي (محــراب جــو پــٽ) 173، 183، 184، 185، 186، 187، 188، 283، 297
نصر الله جان قاضي 423
نصر الله خان (بخارا جو والي) 219
نصر الله خان رئيس نور زئي 352
نصير الله، مرزا 337، 359
نصير خان چانگ 293
نصير خان، مير (والي قلات) 363
نصير الدين مولانا 164
نصير خان مير (خان) قلات 354، 357، 359، 383، 384، 388، 496
نصير محمد ڪلهوڙو، ميان 375، 376
نظام الدين سرهندي پيــر، ميــان 129، 287، 288
نظام الدولہ 356
نظام الملڪ 370، 373
نقش ناياب منگي 126، 175، 374
نقي شاهه 561
نل، ڪپتان 169
نور الدين پاميزئي 356، 358
نور محمد بابري 380، 403
نور محمد خان اڇڪزئي 47
نور محمد خان افغان 351، 353، 355
نور محمد خان الڪوزئي، امير 62
نور محمد خان زهري 186
نــور محمــد خــان ميــر ٽــالپر 115، 132، 157، 271، 272، 274، 310، 409، 532، 540
نوتن داس 282

نور محمد ڪلهوڙو، ميان 338، 339، 340، 341، 242، 343، 345، 350، 354، 359، 360، 362، 377، 386، 388، 462، 558
نوشڪي حاجي (ڪهڙن جو زميندار) 396
نور محمد شاغاسي 491
نياز همايوني 177
نيپولين 381، 452، 521
نيشڪر صاحب 240
نيڪوخان خواجہ 49

(و)

واعظ مير 2، 3، 236، 263، 401
والس 185، 188
ورامن سردار 371
وردي خان ڪورڙ، شاھ 339
وزير خان ڊومبڪي 308
وفادار خان (ڏسو وزير رحمت الله خان سدوزئي)
وفادار خان وزير 165
وڪٽوريا راڻي 419، 517
وڪيل خان 71، 73
ولبي 301
ولي الله دهلوي، شاھ 306، 357، 366، 367، 368، 369، 373
وليم فيڊرڪ ماريو جنرل 478
وليم ميڪناٽن 154، 156، 157
ولي محمد چانڊيو 288، 394
ولي محمد مينگل سردار 491
ولي محمد خان، مير 394
ولي محمد ثاني، نواب 408
ولي محمد وڏيرو 312
ولي محمد لغاري، نواب 3، 49، 58، 95، 96، 97، 98، 99، 112، 271، 406، 407، 408، 409، 429، 560، 561
وليج 149، 406
ولي شاھ، سيد 39، 44
ونتو راءِ جنرل 452
ويس خان، مير 351
ويڪويج 151، 471
ويلار 169
ويلشائر، جنرل 156، 157، 172
ويلشائر ٽامس، سر 474
ويلولي ڪاٽن سر 479

(ھ)

هادي سير 441
هدايت الله خان حاجي 119، 120
هزار مير الڪوزئي 380
هوت خان (عزت خان) غلزئي 71
هيملي 184
هوش محمد (هوشو شيدي) 298، 299
همايون بادشاھ 385، 419
هوتڪ خان، ٽالپر 386، 387
هيتورام مؤرخ 462
هيگ، 169، 350
هيوس ميجر 487
هينري بارٽل ايڊورڊ فريئر 555، 556
هينڪي سمٿ 560

(ي)

يار محمد خان 5، 26، 29، 33، 268، 269، 270
يار محمد خان بارڪزئي 105، 106
يار محمد خان ڪلهوڙو، ميان 376،

377، 386، 383
ياقوت، آغا 289
يعقوب خا مير (بکر جو حاڪم) 376
يعقوب خان امير 424
يعقوب خان 187
يوسف شهزادو 270
يوسف خان خواجہ 380
يوسف حاجي 379
يونس خان بارڪزئي 71

❖ ❖ ❖

ڏسڻي - 2

(ماڳن ۽ مڪانن جا نالا)

(الف)

آدم شاهه جي ٽڪري 123، 374

آذربائيجان 336، 442

آگرو (شهر) 370، 371

آمور درياءُ 346، 352، 358

افغانستان 1، 8، 11، 20، 24، 29، 35، 61، 66، 67، 68، 74، 78، 96، 97، 98، 101، 102، 131، 149، 151، 152، 156، 157، 158، 170، 174، 188، 201، 203، 206، 209 210، 223، 227، 233، 236، 242، 243، 248، 249، 250، 252، 253، 254، 255، 258، 261، 262، 263، 264، 265، 271، 272، 273، 275، 276، 301، 303، 304، 305، 307، 311، 333، 336، 350، 352، 358، 361، 380، 381، 382، 384، 387، 392، 416، 432، 436، 449، 467، 471، 485، 498، 513، 539

احمد آباد 369، 390

احمد پور 153

احمد شاهي، شهر 2، 3

اٽڪ 4، 103، 151، 171، 352، 353

اڏيپور 363

اٽڪ جو پتڻ 4

ابوالقاسم وارو باغ 20

اورنگ آباد 38، 42، 353، 369

انگلينڊ 55، 207، 300، 301، 311، 334، 422، 472، 474، 478

امرتسر 59، 353، 358

اوريا خواجه جي درگاهه 75

اورگنج (شهر) 82، 86

ارگ (هرات جو شاهي قلعو) 84، 380

اوبہ (ماڳ) 87

اشنگر (هشت نگر) 103

اڪوڙهه 103

امام ڳڙهه جو قلعو 279

اصفهان 336، 470

امر ڪوٽ 338، 339، 341

استنبول 346، 347، 350

استر آباد 346

اوڊ 369، 372، 475

الور جو قلعو 371

انڙ آباد 375

ارغسان 379

اوباوڙو 395

امام واهه 395

ايران 147، 151، 161، 265، 268، 333، 334، 335، 339، 343، 380، 381، 382، 452، 475، 509، 511

(ب)

بهاولپور 12، 37، 153، 309، 312، 323، 363، 378، 389، 394، 484

بمبئي 16، 150، 153، 156، 164، 167، 171، 173، 203، 207، 254، 274، 276، 300، 309، 310، 330،

www.sindhsalamat.com books.sindhsalamat.com

333، 395، 400، 469، 470، 472،
559، 560
بمبئي جو بندر 274
بکر جو قلعو 44، 125، 148، 154،
155، 173، 179، 185، 274، 390
بلوچستان 53، 297، 306، 354،
365، 394، 410، 467، 495، 498،
510
باميان 82، 169، 170، 190، 191،
240، 241، 242، 355
باميان جو قلعو 82، 219، 239، 244،
246، 252، 253
بريلي (شهر) 101
بولان وارو لڪ 102، 158، 171، 172،
357
بيڪانير 141، 147
بکر 145، 147، 171، 274، 375،
376، 392، 393
باغبان 150، 183، 324، 462
بخارا 151، 167، 169، 189، 190،
219، 220، 258، 306، 345، 347،
358، 365، 464
بلخ 167، 168، 169، 170، 190، 191،
345، 355، 358، 379
بند بربر 170
بيبرڪ ديرو 177، 178
بلدڪي (بڙدين جو علائقو بڙدڪ)
282، 327، 395
بڙودا 474
باغ بهار 333
بغداد 335، 346، 347، 453
بنگش (شهر) 338
باخرز 355
بدرخشان 355، 358
بسطام 355
بنگال 369، 372، 472، 482، 489،
543
برار 369
برهانپور 369
بيجاپور 369
بيانہ 371
بنون 379
برطانيا 381، 474
بفلان 402
بدايون 455
بلڙي 460
بولان لڪ 510، 511
بصرو 470
برما 476، 479

(ٻ)

ٻير لوءِ جاگير 110، 155

(ڀ)

ڀاڄ 379
ڀاڳ (ناڙي) 55، 184
ڀرتپور 488، 499
ڀورني 277، 324

(ت)

تاجڪ 47
تاشغرقان 352
ترڪمان 24، 335، 346
تنبو (ڪڇي بلوچستان ۾ هڪ ڪوٽ)
157
تيزين (ماڳ) 227

www.sindhsalamat.com books.sindhsalamat.com

تاجين 246
تهران 333
تبريز 335، 439، 442
تلهار 338
ترڪمانستان 345، 424
تربت 355
ترشيز 355، 359
تاشقند 426
تلنگانه 445

(ٿ)

ٿرپارڪر 400
ٿرپارڪر جي تاريخ 341
ٿل چوتالي 187

(ٽ)

ٽنڊو مير امام ٽالپر 279
ٽنڊو يوسف 296
ٽنڊو موسيٰ ڪنياڻ 298
ٽنڊو الهيار 299، 300
ٽنڊو ولي محمد 406
ٽنڊو آغا 558

(ٺ)

ٺٽو 156، 300، 338، 339، 342، 352، 356، 361، 362، 369، 374، 519، 520، 527، 536، 560

(پ)

پاڪستان 367
پشاور 2، 3، 4، 5، 6، 15، 16، 19، 20، 29، 36، 39، 40، 41، 74، 102، 103، 104، 105، 106، 107، 150، 151، 171، 201، 202، 206، 232، 248، 256، 262، 337، 352، 353، 357، 381، 382، 404، 412، 416، 418، 420، 423، 455، 457، 499
پنجاب 94، 59، 353، 355، 356، 357، 358، 385، 400، 406، 407، 408، 410، 414، 415، 417
پشاور جو قلعو 40
پير ڳوٺ 101
پروان جي وادي 198
پونا 301، 310
پنو عاقل 324
پاٽي پٽ جو ميدان 356، 357، 358
پٽيالہ 358
پوني، 394، 400، 470
پنجشير 402

(ج)

جلال آباد 4، 201، 229، 232، 233، 234، 237، 238، 247، 248 250، 252، 256، 262، 263، 336، 476، 498، 499
جيڪب آباد (خانڳڙهہ) 45، 55، 66، 102، 157، 177، 178، 308، 309، 323، 395، 495، 557
جيسلمير 65، 147، 279، 360، 390، 394
جرجانيہ (گرگانج) 82
جعفر آباد 118، 123
جاني ديرو 184
جگدلڪ 238
جامي، مولانا جي مزار 270
جهلم ندي 353
جوهي 376
جيهون درياءُ 442

جمنا 445

(ڄ)

ڄام پور 143

(جھ)

جهل مگسي 157، 184، 288

جهالاوان 172، 183، 357

جهوڪ شريف 410

(چ)

چمن زار 86، 87

چانڊڪو (لاڙڪاڻو) 112، 312، 376، 377، 406

چناب ندي 353

چاچڪان 364

چڪوره 462

چين 470

چونگهه 538

(ڇ)

ڇٽ (علائقو) 184، 309

(ح)

حاجي پور 563

حجاز 453

حضرو اٽڪ 103

حضوري باغ لاهور 256

حيدرآباد 45، 46، 47، 51، 54، 58، 99، 109، 110، 111، 112، 121، 124، 126، 129، 130، 146، 148، 150، 156، 157، 271، 272، 276، 280، 281، 282، 283، 284، 285، 286، 289، 290، 292، 295، 297، 298، 299، 300، 305، 310، 314، 333، 387، 388، 389، 390، 394، 398، 399، 406، 474، 523، 524، 525، 526، 527، 545، 558، 559، 560، 561

حيدرآباد جو پڪو قلعو 290، 292، 294، 295، 296، 364

حيدرآباد دکن 369، 371، 445

(خ)

خدا آباد 341، 354، 362، 377، 386، 388

خدا آباد هالن واري 399

خراسان 1، 8، 11، 12، 20، 35، 37، 38، 47، 51، 53، 55، 61، 66، 67، 68، 96، 97، 98، 101، 102، 113، 115، 130، 131، 133، 147، 149، 150، 152، 156، 157، 172، 174، 188، 201، 203، 206، 209، 210، 221، 223، 227، 233، 236، 242، 243، 248، 249، 250، 252، 253، 254، 255، 258، 261، 262، 263، 264، 265، 271، 272، 273، 275، 276، 291، 301، 303، 304، 305، 306، 307، 311، 335، 336، 343، 347، 348، 352، 354، 355، 359، 360، 365، 381، 383

خيرپور 37، 38، 44، 45، 46، 47، 49، 54، 65، 99، 110، 111، 112، 117، 118، 120، 121، 122، 126، 127، 129، 130، 154، 155، 174، 271، 272، 275، 276، 277، 281، 288، 290، 297، 300، 305، 310، 314، 315، 322، 323، 325، 387، 389،

www.sindhsalamat.com books.sindhsalamat.com

391، 394، 395، 396، 397، 528،
529، 552، 558، 559
خيبر 151، 315، 316، 471
خيبر جو لڪ 39، 40، 44، 153، 168،
189، 201، 248، 256، 337، 483،
499
خيبر جا پهاڙ 41
خرما وارو لڪ 72
خورد 227
خورد ريزه (ماڳ) 81
خوارزم 82، 346
خانپور 277
خانپور در 98
خير الدين شاهه جي درگاهه 120
خان محمد عمراڻي واري ڳڙهي 157
خلم (تاشقرغان) 246
خبوشان 351
خواف 355
خضدار 462

(د)

دور بنون 2
ديرو اسماعيل خان 2، 12، 340، 344،
358، 364، 418، 540
ديرو غازي خان 2، 3، 12، 36، 39،
44، 95، 143، 150، 177، 235،
338، 340، 344، 352، 359، 364،
377، 385، 389، 405، 407، 414،
540
درازا 65، 443
دهلي 153، 306، 337، 338، 339،
347، 352، 353، 355، 356، 365،
368، 369، 370، 371، 372، 375،
376، 377، 419
ديرا بگٽي 178
دمدمو 301
دجلہ ندي 336
در بند 336
داغستان 346، 351
دو آبو (ستلج وارو) 356
دادو 375
دادلو 395، 538
درپيلو 377

(ڏ)

ڏوڪري 375
ڏهرڪي 395

(ڍ)

ڍاڍر 53، 55، 150، 158، 185، 188،
307، 484

(ر)

روجهاڻ 44، 142، 143، 144، 282
روجهاڻ مزاري 312
روهڙي 57، 122، 124، 153، 154،
155، 157، 324، 363، 390، 393،
394، 484، 536
روس 82، 150، 151، 242، 268،
424، 426
رئيس واهه 154
راولپنڊي 202
رهتاس جو قلعو 202
روهل ڪنڊ 352
راجنپور 387
روپاهه 395
راءِ بريلي (الله آباد) 455

www.sindhsalamat.com books.sindhsalamat.com

(ز)

زوب 3
زين العابدين جو باغ 146

(س)

سنڌ 2، 3، 12، 16، 36، 37، 41، 47، 49، 53، 55، 61، 64، 69، 101، 109، 113، 118، 127، 130، 131، 137، 141، 143، 144، 145، 149، 150، 151، 153، 156، 164، 174، 175، 177، 181، 183، 184، 187، 188، 203، 271، 272، 275، 276، 278، 288، 289، 291، 297، 301، 302، 303، 304، 305، 306، 307، 309، 310، 311، 314، 324، 325، 326، 333، 334، 337، 338، 339، 340، 341، 342، 343، 344، 345، 347، 348، 349، 355، 356، 359، 360، 361، 362، 363، 364، 365، 369، 373، 374، 375، 376، 377، 378، 383، 384، 385، 387، 389، 391، 392، 393، 395، 398، 399، 400، 405، 406، 407، 409، 410، 414، 415، 416، 436، 438، 439، 440، 446، 449، 451، 453، 455، 460، 467، 468، 469، 470، 473، 478، 483، 485، 489، 498، 510، 515، 519، 520، 521، 523، 524، 525، 527، 528، 530، 531، 532، 536، 537، 539، 555، 557، 558، 559، 560، 561، 563
سنڌو ندي 4، 103، 123، 124، 125، 155، 156، 157، 327، 334، 338، 340، 341، 353، 355، 357، 392، 393، 417، 467، 484، 508، 526، 527، 534، 535، 546
سيد آباد وردگ (ماڳ) 33
سبزل ڪوٽ 37، 112، 272، 327، 389، 390، 393، 394، 538
سبي 53، 66، 143، 158، 187، 188، 338، 339، 342، 361، 375، 377
سبي جو قلعو 187، 188
سوات 74
سبزوار 75، 77، 89، 90، 91
سوي در 98
سکر 102، 118، 120، 121، 122، 126، 171، 174، 175، 176، 187، 188، 275، 276، 279، 283، 284، 309، 315، 317، 320، 321، 323، 360، 375، 390، 392، 393، 395، 396، 397، 460، 461، 484، 563
سکر جي ڇانوڻي 180، 283، 284
سعودي عربيہ 104
سالو جو قلعو 136، 138، 139، 141
سيستان 138، 142، 347، 382
سيدپور 154
سيوهڻ 157، 363، 376، 438، 439
سراوان 172، 183، 357
سرتاب 180، 181
سمرقند 189، 425
سبز 189
سليمان، حضرت جو زندان 192
سومنات مندر 242، 249، 250
ستلج درياءَ 274، 488

سنڌ واهه 282
سلطان ڪوٽ 286
سورت 400، 467
سورت بندر 339
سورت جو قلعو 301
ساسو (پوني ويجهو هڪ مقام) 301
سرهند 353، 356، 358، 370
سيالڪوٽ 353
سهارنپور 357، 395
سهراب پور (خيرپور) 390
سهجي علائقو 390
سردار ڳڙهه 395
سهجڪي 395
سڪرنڊ 410

(ش)

شڪارپور 2، 3، 36، 37، 38، 39، 41، 42، 43، 44، 45، 46، 47، 48، 49، 51، 53، 55، 56، 57، 59، 66، 67، 68، 71، 72، 95، 96، 97، 98، 99، 100، 101، 102، 112، 113، 116، 117، 118، 122، 123، 126، 127، 129، 131، 133، 143، 144، 145، 147، 148، 149، 154، 155، 156، 158، 173، 174، 175، 176، 177، 179، 184، 185، 262، 274، 275، 281، 282، 283، 285، 286، 287، 302، 323، 327، 339، 342، 361، 373، 374، 377، 378، 390، 392، 393، 395، 399، 406، 407، 427، 428، 431، 437، 463، 484، 539، 542، 560، 561، 562، 563
شاهل محمد ميان جو قبو 54، 55، 58، 63
شڪارپور جو قلعو 131
شال (ڪوئيٽا) 133، 141، 173، 183، 184
شاهجهان آباد 152
شاهه پور 157، 176، 177، 178، 180، 182، 184
شيرواني محلو (ڪابل) 168
شملي 180، 181، 187
شهدادپور 279، 280، 299، 386، 388، 515
شهدادڪوٽ 338، 341
شڪوهه آباد 371
شيخوپوره 384
شاهپور چاڪر 388
شاهه پيلو 390
شاهه ڳڙهه 395
شيراز 470
شاهه بندر 519

(ص)

صفر (هرات ويجهو هڪ تفريح گاهه) 85، 86
صحاري (سيري) 292

(ط)

طبس 359

(ع)

عربستان 104
علي واهڻ 154
عمر ڪوٽ 300، 341، 344، 362، 386، 410، 557

www.sindhsalamat.com books.sindhsalamat.com

عزيز پور 538

(غ)

غزني 8، 20، 35، 162، 164، 171، 182، 190، 191، 228، 229، 230، 232، 241، 242، 245، 251، 252، 254، 265، 268، 269، 336، 353، 354، 358، 403، 435، 455، 472، 474، 482

غزني جو قلعو 162، 163، 164، 165، 166، 167، 190، 191، 201، 228، 241، 242، 244، 249، 250، 252، 253

(ف)

فارس 335، 336، 337، 346، 359

فراهه جو قلعو 7، 27، 74، 75، 91

فراهه وارو علائقو 75، 76، 91، 270، 379

فراهه جو درياءُ 91

فريد آباد 118

فيروزآباد 371

فيروزپور 152، 153، 154، 203، 249، 254، 256، 276، 284

فيروز شهر 488

فتح علي خان مير جو باغ 292

فتح پور 376

فتح آباد 351

فرانس 381

فيض محل 397

(ق)

ڦلجي (چٽ) 157، 177، 184، 308، 309

(ق)

قنڌار 2، 3، 4، 6، 19، 20، 21، 23، 28، 29، 33، 35، 36، 61، 67، 68، 70، 71، 72، 73، 74، 75، 77، 87، 88، 91، 92، 93، 95، 96، 102، 109، 130، 133، 134، 136، 138، 139، 140، 141، 142، 143، 148، 150، 156، 158، 159، 160، 161، 162، 167، 182، 184، 188، 250، 265، 266، 267، 269، 288، 303، 307، 308، 334، 336، 339، 351، 352، 353، 354، 355، 357، 358، 359، 360، 364، 365، 366، 378، 379، 380، 381، 382، 383، 388، 389، 400، 411

قنڌار جو قلعو 133، 134، 161

قلات 29، 53، 102، 109، 133، 138، 141، 142، 143، 158، 171، 172، 173، 182، 183، 184، 282، 297، 354، 357، 377، 378، 383، 468، 470، 484، 490، 492

قاضي قلعو (ڪابل) 29، 167

قلندر شهباز جي مزار 44، 146

قرقلوي ترڪمان 335

قندوز 402

(ڪ)

ڪابل 2، 3، 4، 5، 6، 8، 12، 15، 19، 20، 29، 30، 31، 32، 33، 34، 35، 40، 51، 61، 72، 82، 92، 93، 95، 102، 105، 109، 134، 136، 140، 150، 151، 152، 153، 167، 168، 169، 170، 171، 172، 182، 189، 191، 192، 193، 199، 201، 204، 205،

206، 207، 209، 211، 212، 215، 217، 218، 219، 220، 223، 225، 226، 227، 228، 232، 236، 237، 238، 240، 242، 245، 246، 247، 248، 249، 250، 251، 252، 263، 264، 265، 268، 269، 336، 338، 340، 344، 352، 353، 355، 360، 365، 379، 382، 383، 384، 387، 389، 392، 401، 402، 403، 413، 448، 449، 450، 455، 464، 474، 491
ڪابل درياءَ 103
ڪشمير 2، 3، 5، 6، 7، 8، 9، 12، 15، 19، 20، 26، 29، 36، 39، 40، 55، 92، 93، 94، 244، 352، 355، 356، 358، 383، 384، 404، 411، 412، 413، 414
ڪشمور 44
ڪرن جو قلعو 45
ڪرن در 98
ڪنر لڪ 74
ڪڇ 109، 364، 467، 470، 531
ڪوٽ ڏجي 110، 277، 279
ڪوئيٽا 137، 143، 150، 158، 185، 187، 188، 307، 308، 339، 379، 391، 448، 455
ڪراچي 156، 272، 275، 324، 339، 350، 397، 530، 536، 546، 561
ڪراچي جو بندرگاهه 156، 271، 274
ڪوتل ڪنڊڪ 181
ڪويل 163
ڪوهستان 174، 180، 182، 183، 184، 185، 187، 241، 242، 250، 262، 265، 275، 307، 309، 313، 314، 315، 385
ڪوٽلا 184
ڪاشور (قصور) 202
ڪيٽي بندر 275
ڪلڪتو 289، 301، 310، 400، 488
ڪانياڙ 333، 395
ڪرم جي وادي 340
ڪوبڪان 335
ڪرنال 356، 484
ڪيچ 374
ڪلواڙي علائقو 390
ڪنڊيارو 394
ڪريلا معلي 397
ڪرخ 462
ڪڪرالو 527

(ک)

کرڙي 125
کاڻ وارو قلعو 178، 180، 181، 182، 307، 308، 309

(گ)

گجرات 6، 7، 369، 353، 370
گرش قلعو 28، 161
گنجابو (ياگناڙي) 143، 144، 184
گندمڪ (ماگ) 238، 245
گرش 266
گريز 340
گومل وارو لڪ 358
گڏاٽي 385
گنداواهه 390

گاگن 394
گنگا 445
گواليار 514

(ڳ)

ڳڙهـي ياسـين 45، 98، 285، 286، 427، 430
ڳيريلو 376

(گهه)

گهوٽڪي 38، 538
گهاڙ واهه 375
گهوڙا ٻاري 534

(ل)

لاهـور 4، 5، 6، 9، 10، 11، 151، 202، 256، 289، 309، 320، 337، 341، 350، 353، 355، 356، 357، 358، 376، 381، 384، 452، 472
لڌيانـــه 9، 10، 11، 36، 53، 65، 66، 112، 126، 141، 142، 143، 147، 148، 150، 152، 201، 203، 254، 289، 484
لاڙڪـــاڻو 54، 97، 121، 129، 132، 143، 144، 146، 157، 285، 287، 288، 338، 339، 341، 343، 374، 375، 389، 409، 552، 558، 559
لڪ لڪ خانو (ماڳ) 81
لڪي در 98، 113
لنڊي 103
لقمان (شهر) 121
لال واهه 124، 125
لورالائي 143
لنڊن 151، 301، 396
لس ٻيلو 172
لائلپور (ليلپور) 379
لکنؤ 475

(ن)

نادر آباد 133، 336
نادر آباد قلعو 351
نادري قلعو 133
ناري جو علائقو 327
نوشهرو فيروز 363، 376، 390، 394
نوشـــهرو (صوبـــو) 103، 327، 360، 364
نونار (ماڳ خيرپور لڳ) 276
نصرپور 299، 362
نجف اشرف (ماڳ) 346
نوابشاهه 396
نيرون ڪوٽ 364
نوشهرو ابڙو 390، 407
نونارين جو ڳوٺ 391
نيدر لينڊ 474
نيپال 499
نيشاپور 353، 354

(م)

ما زندران 336، 351
مالوهه 370
مظفر آباد 7
ملتـــــان 12، 289، 320، 341، 351، 352، 355، 356، 358، 374، 375، 376، 377، 416، 452، 462
مشـهد 20، 78، 81، 138، 347، 352، 353، 355، 359، 384
معروف (قنذار ويجهو قلعو) 35

www.sindhsalamat.com books.sindhsalamat.com

محال گوسڙجي 45
محال روپاھ 45، 309
مهمند 74، 105
مصليٰ (ماگ) 77
مالان (هري رود تي ٻڌل پل) 78
ميمند (شهر) 82، 86
ميارام جي ماڙي (شڪارپور) 97
مردان 103
مدئجي 129
مراد خاني محلو (ڪابل) 168
مستونگ 172، 184، 354، 462
مهدي امام جو نوبت خانو 192
مير مسجد 193، 196
مبارڪپور 286، 287
محمد آباد 362، 390
مهراڻ 296، 297، 310، 338، 348
ميرپورخاص 299، 387، 400، 534
ميرپور ماٿيلو 324، 395
مشهد جو قلعو 335
مغان 336
ملير 341
موصل 346
منچر ڍنڍ 377
موغلي 395
مرو 355
مروند 439، 442
369، 370، 375، 376
ميمند 355، 358
356، 357، 367، 369، 370، 372،
373
مڪتوبات سياسي 357
مجمل تاريخ زنديه 359
مرزاپور 410
موري لڪ 462
مدراس 445، 470، 473، 476، 558
ميسور 473، 476
ملا در 538

(و)

واڳوڙو در 98

(هہ)

هالا 292
هالاڻي 406، 408
هرات 8، 19، 20، 21، 22، 23، 24،
29، 33، 35، 70، 71، 72، 73، 74،
75، 76، 77، 78، 79، 80، 81، 82،
83، 84، 85، 86، 87، 88، 89، 91،
92، 104، 137، 138، 141، 142، 147،
160، 268، 269، 270، 307، 335،
345، 347، 351، 352، 353، 354،
355، 358، 359، 379، 403، 413،
433، 435، 488، 559
هرات جو قلعو 21، 22، 23، 24، 26،
72، 73، 74، 76، 77، 78، 80، 83،
86، 268
هوتڪي 20
هزاره 24، 35، 81، 82، 170
هندستان 60، 73، 101، 147، 150،
151، 163، 171، 172، 189، 199،
205، 207، 208، 209، 219، 225،
229، 230، 232، 242، 243، 244،
249، 250، 251، 254، 258، 262،
263، 265، 266، 315، 318، 321،
323، 326، 333، 334، 336، 337،

338، 341، 342، 343، 345، 356،
357، 359، 360، 367، 368، 369،
371، 372، 373، 380، 381، 385،
396، 398، 414، 421، 425، 455،
457، 467، 471، 476، 477، 519،
555
هري رود جي وادي 74
هري رود درياءُ 78، 82، 87
هزاري در 98، 154
هزاري باغ 400
هائيدر 98، 154
هير مند درياءُ 138
هرنائي 143
همايون (ماڳ) 177
هندوڪش جبل 191، 192
همدان 336
هرند 359
هنڙي ڳوٺ (تعلقو ڏوڪري) 374
هلمند درياءُ 379
هانگ ڪانگ 469، 470

www.sindhsalamat.com books.sindhsalamat.com

ڏسڻي - 3

(قبيلن ۽ قومن جا نالا)

(الف)

ابدالي 20، 335، 379
ابڙا 375
الڪوزئي 3، 351، 411، 412
انگريز 5، 11، 36، 52، 55، 101، 109، 111، 143، 149، 150، 151، 152، 153، 154، 155، 156، 157، 158، 159، 160، 161، 162، 163، 164، 165، 166، 167، 168، 171، 172، 173، 174، 175، 176، 177، 179، 180، 182، 183، 185، 188، 189، 190، 191، 193، 195، 198، 199، 203، 211، 219، 223، 226، 227، 232، 233، 236، 238، 240، 243، 248، 262، 263، 264، 265، 268، 271، 272، 273، 274، 275، 277، 282، 283، 284، 285، 287، 290، 291، 292، 293، 294، 295، 296، 297، 298، 299، 300، 301، 302، 303، 304، 305، 306، 307، 308، 309، 310، 311، 312، 313، 314، 315، 316، 317، 323، 324، 325، 327، 329، 380، 381، 394، 396، 398، 409، 410، 414
اچڪزئي 20
اوزبڪ 24، 169، 270، 335، 346
افشار 335
افغاني 335

(ب)

باميزئي 412
باڙ (قبيلو) 3
بوهري 3
بارڪزئي 20، 29، 35، 36، 41، 43، 147، 379، 406
بردراني (قبيلو) 74
باجوڙ 74
بني سفيان تميمي (عرب قبيلو) 104
باقراڻي 120
بروهي 142، 172، 174، 183، 184، 187
بگٽي 174، 385، 392
باروزئي 187
بڙدي قبيلو 282
بزدار 407
برهماڻي 407
بلوچ 56، 66، 118، 120، 121، 122، 124، 125، 126، 127، 143، 155، 156، 157، 158، 172، 174، 176، 178، 179، 181، 184، 187، 275، 280، 282، 291، 292، 293، 294، 298، 311، 313، 315، 359، 374، 385، 407، 410

www.sindhsalamat.com books.sindhsalamat.com

(پ)

پناڻ 2، 4، 115، 133
پنهور 375، 376، 377
پوپلزئي 4، 20، 412، 414

(ج)

جاٽ 370، 371، 372، 373
جاڳڻ 144
جکراڻي 178، 179، 314، 385
جلباڻي 120

(خ)

خويشڪي (افغان پناڻ) 103

(د)

دراني 4، 20، 74، 90، 352
دائـود پوٽـا 339، 340، 361، 363، 374، 377

(ڊ)

ڊومبڪي قبيلو 174، 314

(ر)

رند قبيلو 328، 406
راجپوت 371

(س)

سدوزئي 22، 75، 147، 412
سـڪ 101، 102، 103، 104، 109، 164، 356، 357، 358
سومرا 341

(ش)

شنباڻي 385
شاهواڻي 385

(ص)

صفوي 342

(ع)

عباسي 374
عرب 47
عروج بارڪزئي 154، 160، 270
عمرسي (قبيلو) 157
علياڻي قبيلو 407
عيساڻي 407

(غ)

غلزئي 20، 238، 239، 335
غوري 73

(ق)

قاضي خيل 15
قزلباش 47، 244

(ڪ)

ڪاڪڙ 3، 78، 346
ڪڇـي (بلوچسـتان جـو علائقـو) 150، 184، 187، 287، 288، 297، 307، 342
ڪانهري (ڪانڙي) 292
ڪلهوڙا 299، 338، 340، 361، 374، 377، 385، 386، 388، 398، 406، 408، 520، 563
ڪرد 335

(ل)

لاشاري 157
لهڙي 177، 178

www.sindhsalamat.com books.sindhsalamat.com

لغـــاري 290، 406، 407، 408، 409، 410
لڙڪي قبيلو 346

(ن)

نوحاڻي بلوچ 298
نوتياڻي بلوچ 177، 385
نوروزئي 20
نظاماڻي 294
نائچ 324، 327

(م)

مزاري بلوچ 39، 385
ميـــر (تـــالپر) 36، 37، 38، 41، 42، 43، 44، 45، 46، 47، 49، 50، 51، 52، 53، 54، 55، 56، 57، 58، 59، 60، 61، 62، 63، 64، 65، 66، 96، 97، 98، 99، 112، 113، 116، 118، 120، 121، 123، 124، 125، 126، 128، 129، 130، 131، 132، 133، 137، 145، 147، 148، 149، 151، 154، 156، 157، 188، 203، 271، 272، 273، 274، 275، 276، 278، 280، 284، 285، 289، 290، 292، 293، 294، 296، 298، 299، 302، 303، 304، 305، 306، 310، 311، 333، 334، 378، 385، 386، 406، 407، 409
مري، 120، 180، 182، 307
مغل 369، 370، 375، 376
مرهٽـــا 356، 357، 367، 369، 370، 372، 373

(ي)

يوسف زئي 74، 103، 104، 105، 106، 107

www.sindhsalamat.com books.sindhsalamat.com

ڏسٽي - 4

(ڪتابن جا نالا)

(الف)

"الوحيد" سنڌ آزاد نمبر 1936ع، جون 301، 330

انسائيڪلوپيڊيا اسلام 337، 350

(ت)

تاريخ بلوچستان 39، 172، 173، 177، 178، 180، 184، 186، 187، 342، 350، 357، 359

تاريخ هرات سيفي (ڪتاب) 81

تاريخ افغانستان 153، 244

تاريخ تازه نواءِ معارڪ 153، 232

تاريخ سنڌ از مهر 153، 324، 338، 339، 340، 342، 349، 350، 361، 406

تاريخ ميران سنڌ 299

تاريخ سنڌ از ٽوپڻ مل 342

تاريخ ڪلهوڙا (اسٽن) 342، 350

تاريخ سنڌ منشور الوصيت و دستور الحڪومت 343، 361، 350

تحفة الحبيب 26

ترغيب محمديه (تحريڪ) 109

تحفة الڪرام 342، 350، 360، 361، 362، 363

تذڪره مخادير ڪهڙا 361

تڪلمه مقالات الشعراء 408

(ج)

جنت السنڌ 49، 101، 109، 311

جنگ نامو مياڻي 296، 297، 310

جهان ڪشادي نادري 341، 350

جواهر عباسيه 363

(ح)

حيات امير دوست محمد خان (ڪتاب) 151، 158، 160، 162، 164، 166، 167، 168، 169، 198، 199، 211، 247

(خ)

خليلي پناڻ 4

(د)

دائرة المعارف اسلامي 104

"ديوان مفتون" 177

"دور اسلاميه" 219

"ديوانِ محسن ٺٽوي" 343

"داستان خانواده" 373

(ڊ)

ڊيوس رپورٽ 75

(ر)

رهاڻ (ڪتاب) 16

(س)

سراج التاريخ 7، 24، 191، 219، 358، 359

سنڌ گزيٽيئر 37، 121، 156، 175، 338، 342، 350، 361

سيد حبيب 105

"سنڌ ۽ ان جا صوفي" (ڪتاب) 341،

www.sindhsalamat.com books.sindhsalamat.com

350
"سيد المتاخرين" (ڪتاب) 358
"سنڌ جي دربار" (ڪتاب) 407
"سنڌ جا فارسي شاعر" (ڪتاب) 407

(ش)

"شڪارپور صدين ڪان" (ڪتاب) 126،
175
شاهنامو 343
شاهنامہ نادري 350
شير سرخ 351

(ط)

"طبع استنبول" 219

(ظ)

"ظفرنامہ قاسمي" (ڪتاب) 153

(ق)

"قاموس جغرافي افغانستان" (ڪتاب)
75، 246
قديم نامہ هند 333

(ڪ)

"ڪابل جون يادگيريون" (ڪتاب) 151

(گ)

گزيٽيئر سکر 45، 361
گلستان سعدي 333
گولڊ سمنڊ 342، 556
"گلدستہ نورس بهار" قلمي 342، 350

(ل)

لب تاريخ سنڌ (ڪتاب) 342، 350

(ن)

"نادر شاھ" از لوڪ هارٽ 340، 341،
342
"نئين مصر جا پراڻا ورق" (ڪتاب)
334
نئين زندگي (رسالو) 341، 374، 410
نامہ نغز (ڪتاب) 350، 360

(م)

ماثر الامراء 342، 350
"مناقب علوي" (فارسي ڪتاب) 297
مثنويات هير رانجها 408
مقالات الشعراء 339، 350، 360
مقامات مظهري 369
مڪتوبات سياسي 357
مجمل تاريخ زنديہ 359

www.sindhsalamat.com books.sindhsalamat.com

ڏسٽي - 5

(خاص اصطلاح)

(الف)

آڪسفورڊ 333
آندري 20
اباسين 103
انوار سهيلي 333
انڊس ڊيلٽا 350
اند خود 355، 358
انبٽہ 395
ايسٽ انڊيا ڪمپني 333، 394، 396، 445، 468، 489، 499، 500، 519، 520، 522، 524، 525، 528، 529، 557

(ب)

بابري 2
بيني بادام 33
بيچانچي 49
بادغيس 73، 81

(ٻ)

ٻڌ مت 82

(پ)

پشين 175، 307، 308

(ج)

جمرود 201، 480
جام 355

(د)

داجل 143، 359

(ڊ)

ڊبلن يونيورسٽي 479

(ر)

راجپوتانہ 372، 419

(س)

سٽنڊيمن 3
سنڌي ادبي بورڊ 177، 338، 349، 445، 470، 505
سنڌ مدرسة الاسلام 397

(ع)

عربي سمنڊ 352

(ق)

قليلي 298

(ڪ)

ڪوهہ نور هيرو 48، 337، 351، 418، 419
ڪوتل (ڪوڙڪ) 158، 159، 247

(ل)

لورس آف انڊس 240

(ن)

نارو 395
نملي 4

(م)

مهاتما ٻڌ جا ٻت 82

www.sindhsalamat.com books.sindhsalamat.com

پڙهندڙ نَسُل . پَ نَ

The Reading Generation

1960 جي ڏهاڪي ۾عبدالله حسين " اُداس نسلين " نالي ڪتاب لکيو. 70 واري ڏهاڪي ۾ وري ماڻڪ "لُڙهندڙ نَسُل" نالي ڪتاب لکي پنهنجي دورَ جي عڪاسي ڪرڻ جي ڪوشش ڪئي. امداد حُسينيءَ وري 70 واري ڏهاڪي ۾ ئي لکيو:

انڌي ماءُ ڄڻيندي آهي اونڌا سونڌا ٻارَ
ايندڙ نسل سَمورو هوندو گونگا ٻوڙا ٻارَ

هر دور جي نوجوانن کي اُداس، لُڙهندڙ، ڪَڙهندڙ، ڪُڙهندڙ، ٻَرندڙ، ڀُرندڙ، ڪِرَندڙ، اوسيئڙو ڪَندڙ، ياڙي، ڪاٺُو، ياڄوڪڙُ، ڪاوڙيل ۽ وِڙهندڙ نسلن سان منسوب ڪري سگهجي ٿو، پَر اسان اِنهن سڀني وِچان "پڙهندڙ" نسل جا ڳولائو آهيون. ڪتابن کي ڪاڳر تان کڻي ڪمپيوٽر جي دنيا ۾ آڻڻ، ٻين لفظن ۾ برقي ڪتاب يعنيٰ e-books ناهي ورهائڻ جي وسيلي پڙهندڙ نسل کي وَڌڻ، ويجهڻ ۽ هِڪَ ٻِئي کي ڳولي سَهڪاري تحريڪ جي رستي تي آڻِڻَ جي آسَ رکون ٿا.

پڙهندڙ نَسل (پَنَ) ڪا بہ تنظيمَ ناهي. اُنَ جو ڪو بہ صدر، عُهديدار يا پايو وِجهندڙ نہ آهي. جيڪڏهن ڪو بہ شخص اهڙي دعويٰ ڪري ٿو تہ پَڪَ ڄاڻو تہ اُهو ڪُوڙو آهي. نہ ئي وري پَنَ جي نالي ڪي پئسا گڏ ڪيا ويندا. جيڪڏهن ڪو اهڙي ڪوشش ڪري ٿو تہ پَڪَ ڄاڻو تہ اُهو بہِ ڪُوڙو آهي.

جَهڙيءَ طَرَح وٽن جا پَنَ ساوا، ڳاڙها، نيرا، پيلا يا ناسي هوندا آهن اَهڙيءَ طرح پڙهندڙ نَسُل وارا پَنَ بہ مختَلِف آهن ۽ هوندا. اُهي ساڳئي ئي وقت اُداس ۽ پڙهندڙ، بَرندڙ ۽ پڙهندڙ، سُست ۽ پڙهندڙ يا وِڙهندڙ ۽ پڙهندڙ بہ ٿي سگهن ٿا. بين لفظن ۾ پَنَ ڪا خُصوصيِ ۽ تالي لڳل ڪِلَب Exclusive Club نہ آهي.

ڪوشش اها هوندي تہ پَنَ جا سڀ ڪَم ڪار سَهڪاري ۽ رَضاڪار بنيادن تي ٿين، پر ممڪن آهي تہ ڪي ڪم اُجرتي بنيادن تي بہ ٿِين. اهڙي حالت ۾ پَنَ پاڻ هِڪَٻِئي جي مدد ڪَرڻ جي اُصولَ هيٺ ڏي وَٺُ ڪندا ۽ غيرتجارتي non-commercial رهندا. پَنَن پاران ڪتابن کي ڊِجيِٽائِيز digitize ڪرڻ جي عَملَ مان ڪو بہ مالي فائدو يا نفعو حاصل ڪرڻ جي ڪوشش نہ ڪئي ويندي.

ڪتابن کي ڊِجيِٽائِيز ڪرڻ کان پو ٻيو اهم مرحلو وِرهائڻ distribution جو ٿيندو. اِهو ڪم ڪرڻ وارن مان جيڪڏهن ڪو پيسا ڪمائي سگهي ٿو تہ ڀلي ڪمائي، رُڳو پَنَن سان اُن جو ڪو بہ لاڳاپو نہ هوندو.

پَنَن کي ڪُليل اکرن ۾ صلاح ڏجي ٿي تہ هو وَسَ پٽاندڙ وڌِ کان وَڌِ ڪتاب خريد ڪَري ڪتابن جي ليکڪَن، ڇپائيندڙن ۽ ڇاپيندڙن کي هِمٿائِن. پر ساڳئي وقت عِلم حاصل ڪرڻ ۽ ڄاڻ کي ڦهلائڻ جي ڪوشش دوران کَنهن بہ رُڪاوٽَ کي نہ مڃن.

شيخ اَياز علمَ، ڄاڻَ، سمجهَ ۽ ڏاهپَ کي گيتَ، بيتَ، سِٽَ، پُڪارَ سان تَشبيهه ڏيندي انهن سيني کي بَمن، گولين ۽ بارودَ جي مدِ مقابل بيهاريو آهي. اياز چوي ٿو ته:

گيتَ بہِ ڄڻ گوريلا آهن، جي ويريءَ تي وار ڪَرن ٿا.

... ...

جئن جئن جاڙ وڌي ٿي جَڳَ ۾، هو ٻوليءَ جي آڙ ڇُپن ٿا؛
ريتيءَ تي راتاها ڪن ٿا، موٽي مَنجهہِ پهاڙ ڇُپن ٿا؛

... ...

ڪالهہَ هُيا جي سُرخ گُلن جيئن، اڄڪلهه نيلا پيلا آهن؛
گيتَ بہِ ڄڻ گوريلا آهن........

... ...

هي بيتُ اَٿي، هي بَم- گولو،
جيڪي بہ ڪٽين، جيڪي بہ ڪٽين!
مون لاءِ ٻنهي ۾ فَرَقُ نہ آ، هي بيتُ بہ بَمَ جو ساٿي آ،
جنهن رِڻَ ۾ رات ڪَيا راڙا، تنهن هَڏَ ۽ چَمَ جو ساٿي آ ـ

اِن حسابَ سان اڻڄاڻائي کي پاڻَ تي اِهو سوچي مَڙهڻ تہ ”هاڻي ويڙهہ ۽ عمل جو دور آهي، اُن ڪري پڙهڻ تي وقت نہ وڃايو“ ناداني‌ءَ جي نشاني آهي.

پَنَن جو پڙهڻ عام ڪِتابي ڪيڙن وانگر رُڳو نِصابي ڪتابن تائين محدود نہ هوندو. رڳو نصابي ڪتابن ۾ پاڻَ کي قيد ڪري ڇڏڻ سان سماج ۽ سماجي حالتن تان نظر ڪڇي ويندي ۽ نتيجي طور سماجي ۽ حڪومتي پاليسيون policies اڻڄاڻن ۽ نادانن جي هٿن ۾ رهنديون. پَنَ نِصابي ڪتابن سان گڏوگڏ ادبي، تاريخي، سياسي، سماجي، اقتصادي، سائنسي ۽ ٻين

ڪتابن ڪي پڙهي سماجي حالتن کي بهتر بڻائڻ جي ڪوشش ڪندا.

ٻڙهندڙ نَسُل جا ٻَنَ سيني کي **چوٌ، چالاءِ ۽ ڪيئن** جهڙن سوالن کي هر بيانَ تي لاڳو ڪرڻ جي ڪوشَ ڏين ٿا ۽ انهن تي ويچار ڪرڻ سان گڏ جوابَ ڳولڻ کي نہ رڳو پنهنجو حق، پر فرض ۽ اٽتر گهرج unavoidable necessity سمجهندي ڪتابن کي پاڻ پڙهڻ ۽ وڌ کان وڌ ماڻهن تائين پهچائڻ جي ڪوشش جديد ترين طريقن وسيلي ڪرڻ جو ويچار رکن ٿا.

توهان بہ پڙهڻَ، پڙهائڻ ۽ ڦهلائڻ جي اِن سهڪاري تحريڪ ۾ شامل ٿي سگهو ٿا. بَس پنهنجي اوسي پاسي ۾ ڏِسو، هر قسم جا ڳاڙها توڙي نيرا، ساوا توڙي پيلا پن ضرور نظر اچي ويندا.

وڻ وڻ کي مون ياڪي پائي چيو تہ ”منهنجا ياءُ
پهتو منهنجي من ۾ تنهنجي پَنَ پَنَ جو پڙلاءُ“.
- اياز (ڪلهي پاتم ڪينرو)

سنڌ سلامت

www.sindhsalamat.com

سنڌ سلامت جو مشن ۽ مقصد سنڌي ٻوليءَ جي ڊجيٽلائيزيشن ۽ پکيڙ کي وسيع ڪرڻ آهي ۽ پڻ دنيا سان گڏ سندس رفتار سان هلڻ جو سانباهو آهي، ڇو تہ تاريخ هميشہ انهن قومن جو احترام ڪيو آهي جن پنهنجي علمي سرمائي جي حفاظت ڪئي آهي. سنڌ سلامت پڻ پنهنجي ٻوليءَ جي بقاء خاطر سنڌي ٻوليءَ ۾ لکيل قيمتي ۽ ناياب ورثي کي ضايع ٿيڻ کان بچائڻ ۽ ان کي نہ رڳو محفوظ رکڻ پر پنهنجي اديبن، ليکڪن، محققن ۽ شاعرن جي علم، هنر ۽ تخليقن کي ڊيجيٽلائيز ڪندي دنيا جي ڪنڊ ڪڙڇ ۾ موجود سنڌين تائين مفت ۾ آسانيءَ سان پهچائڻ جو عزم ڪيو آهي.

اسان جي خواهش هئي تہ سنڌي مواد تي مشتمل هڪ اهڙو ڪتاب گهر قائم ڪجي جتي هر موضوع تي مشتمل ڪتاب موجود ملن. ڪتابن کي ڳولڻ ۽ ڊائونلوڊ ڪرڻ آسان هجي ۽ اينڊرائيڊ سميت آئي فون يا ونڊوز آپريٽنگ سسٽم سميت هر قسم جي ڊوائيس تي آساني سان آن لائين پڻ پڙهي سگهجي.

۽ اهو سڀ ”سنڌ سلامت ڪتاب گهر“ ذريعي ئي ممڪن ٿي سگهيو. اميد تہ سنڌ سلامت ڪتاب گهر ذريعي سموري دنيا ۾ موجود سنڌي نہ صرف ڀرپور لاڀ حاصل ڪندا پر سنڌ سلامت ڪتاب گهر کي وڌيڪ فائديمند بنائڻ لاءِ پنهنجو پورو ساٿ نڀائيندا.

books.sindhsalamat.com

سنڌ سلامت ڪتاب گهر جي اينڊرائيڊ اپليڪيشن پلي اسٽور جي هن لنڪ تان ڊائونلوڊ ڪريو:

https://play.google.com/store/apps/details?id=com.sindhsalamat.book